اطلاعات

۳۶ صفحه

تکشماره ۲۰ ریال

چهارشنبه ۲۵ دیماه ۱۳۶۴ ـ ۴ جمادی‌الاول ۱۴۰۶ ـ ۱۵ ژانویه ۱۹۸۶ ـ شماره ۱۷۷۹۰

وزیر ارشاد اسلامی به‌سئوال نماینده نطنز و کاشان پاسخ داد

نفس آزادی ایجاب می‌کند که مطبوعات مطابق تشخیص خود مطلب بنویسند

مطبوعات نمی‌توانند سکوی بهره‌برداری های سیاسی خاص به بهانه‌های مختلف شوند

درصفحات ۸ و ۱۳

وزیر فرهنگ و آموزش‌عالی:

دوره‌های کارشناسی ارشد دانشگاه‌ها گسترش می‌یابد

درصفحه۲

ازسوی معاونت پرورش‌وزارت آموزش‌وپرورش:

تاریخ اعلام نتایج آزمون استخدامی ۵ هزار نفراز معلمان و مربیان امور تربیتی و مربیان ورزش اعلام شد

درصفحه۴

مشروح مذاکرات رؤسای جمهور ایران و پاکستان پیرامون مهمترین مسائل جهان و منطقه

در دور دوم مذاکرات وزرای خارجه ایران و پاکستان یادداشت تفاهم همکاری‌های اقتصادی ، بازرگانی و کشاورزی ایران و پاکستان به‌امضاء رسید درصفحه۳

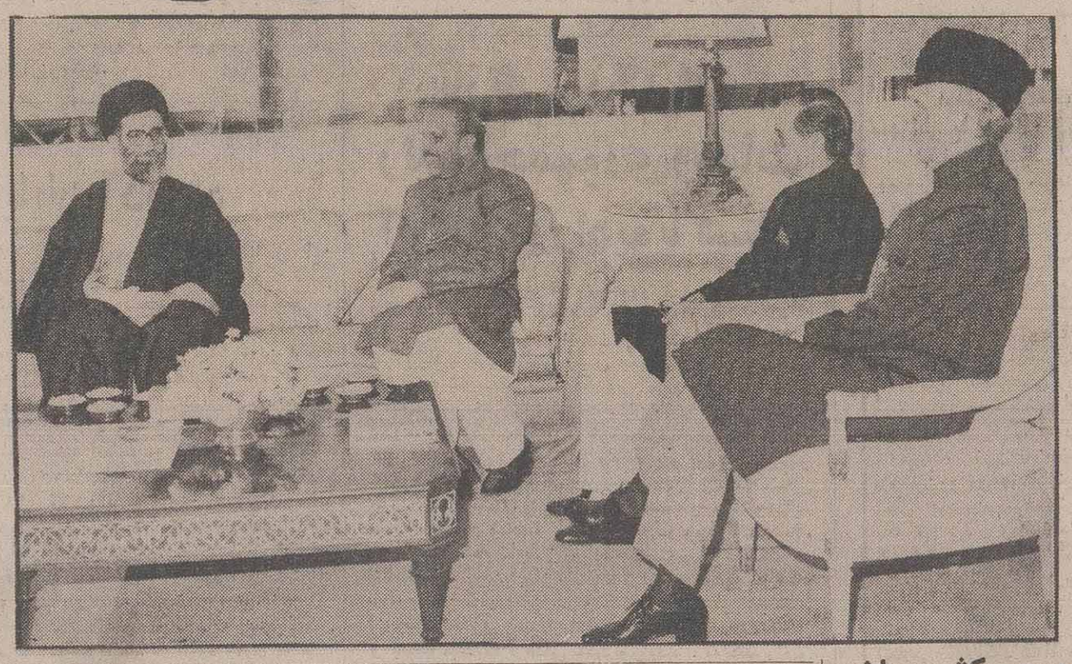

رئیس جمهور در دیدار بامسئولین‌سفارت ایران دراسلام‌آباد:

وضع ما هم‌ازنظر جنگ و هم ازنظر حضور درصحنه های بین‌المللی خوب است و برای جنگ چیزی کم‌نداریم

★ ما صلابت و قاطعیت انقلاب را در همه حال حفظ می‌کنیم و به معنی‌ضعیف و یا بحرانی کردن‌روابط مان بادیگر کشورهانیست

رئیس جمهوری اسلامی ایران :

★ مساله افغانستان به امنیت ملی دو کشور ایران و پاکستان مرتبط است و ما نمی‌توانیم در این مورد بی‌تفاوت باشیم

★ ریشه مساله فلسطین در مقابله قاطع با رژیم صهیونیستی است

★ آمریکا ، انگلیس و فرانسه علنا به‌اسرائیل‌کمک و تجاوزات آنرا تائید می‌کنند اما مبارزات مسلمانان لبنانی و فلسطینی برعلیه متجاوزین را تروریسم می‌نامند

رئیس جمهور پاکستان:

★ کنفرانس اسلامی مربوط به همه مسلمین است و نباید تحت نفوذ هیچ گروه خاصی قرار گیرد

ضیاء الحق ، رئیس جمهور کشورمان را در جریان آخرین تحولات هند و پاکستان قرار داد

در دیدار با سفیر ایران در لیبی :

سرهنگ قذافی سرنگونی هرچه‌سریعتر صدام و آزادی ملت مسلمان عراق را آرزو کرد

★ رهبر جماهیری لیبی برحمایت و پشتیبانی تغییر ناپذیر ملت‌ورهبری‌جماهیری‌لیبی از مواضع برحق جمهوری اسلامی ایران درجنگ تحمیلی تاکید کرد .

درصفحه۲

با آتش نیروهای اسلام

حمله تانکهای دشمن در منطقه عملیاتی نهر عنبر به‌شدت سرکوب شد

مرکز مخابرات نظامی «الداودیه» بغداد توسط مجاهدین عراقی منفجر شد

در صفحه ۱۸

مطبوعات غربی: عراق در معرض ورشکستگی کامل قرار گرفته است

صفحه ۱۸

از سوی دانشگاه آزاد اسلامی

تاریخ تشکیل کلاسهای درس دانشجویان گروه پزشکی اعلام شد

آزمون دوره دکترای دانشگاه آزاد اسلامی فردا و پس‌فردا برگزار می‌شود

درصفحه۲

گزارش ویژه به مناسبت روز پرستار

گفتگوی «اطلاعات» با مسئولین و پرستاران درباره مسائل و مشکلات پرستاری

پرستاری باید از کیفیت و مزایای دیگر رشته‌های آموزش عالی برخوردار شود

مراسم بزرگداشت هفته پرستار در بیمارستان قلب شهید رجائی و بیمارستان‌های آموزشی ، درمانی وابسته به دانشگاه تهران برگزار شد

★ ساختمان دانشکده پرستاری مجتمع‌عظیم‌پزشکی کاشان آماده بهره‌برداری شد درصفحات ۵ و ۱۸

در پی کودتای نافرجام در یمن جنوبی نبرد بین نیروهای وفادار به‌رئیس جمهور و کودتاچیان در یمن جنوبی همچنان ادامه دارد

در صفحه ۲۰

در صفحات دیگر می‌خوانیم:

★ پرستاری، عبادتی الهی
● از سومر تا صدام نظرها و اندیشه‌ها ص۶

★ پرونده فوتبال باشگاههای تهران باقهرمانی استقلال بسته شد
● چهره‌های برترکشتی فرنگی مشخص شدند ورزشی- ص۷

★ جوانه‌های اندیشه ص۱۴

★ آسپیرین در بدن‌چه می‌کند؟
در جهان علم و دانش - ص۱۵

ویژه‌ی سیاسی اطلاعات

امروز ضمیمه‌ی روزنامه منتشرشد

اطلاعات سیاسی

● ارتش وسیاست در آفریقا
● بحران بدهی های آمریکای لاتین، میوه وابستگی و نابرابری
● جو مداخله آمریکا در جهان سوم
● بسوی لغو نظام طایفه‌ای در لبنان طرح شیخ محمد مهدی شمس‌الدین برای آینده لبنان
معرفی کتاب
● مجتمع های صنعتی - نظامی

آگهی استخدام برق منطقه‌ای خراسان در اطلاعات امروز

بقیه درصفحه۵

دیدگاه

پاکستان سرزمین آشنا

(۲)

شاهد از غیب رسید. استقبال پرشور و بی‌سابقه مردم پاکستان از ریاست جمهوری سند همدلی و همزبانی مردم ما و پاکستان بود. مردم فریاد می‌زدند صل‌علی محمد«ص» یار امام خوش آمد.جوانان پارچه‌های‌قرمز- مثل راهیان کربلا- به بیشانی بسته بودند. مرگ بر امریکا می‌گفتند و می‌گفتند ما همه سرباز توایم خمینی. «این صدا در کوی دلها بانگ کیست؟» در صفحه ۱۹

هوالحی‌الذی‌لایموت

بمناسبت درگذشت شادروان محمد ارشادی روز پنجشنبه مورخ ۶۴ر۱۰ر۲۶ از ساعت ۲ تا ۴ر۳۰ بعداز ظهر مجلس ترحیمی در مشهد مقدس مسجد علی (ع) واقع در خیابان گارژداران میدان نهم برگزار خواهد شد شرکت همکاران ودوستان و آشنایان مخصوصا فامیل محترم آن روانشاد در شهرهای نیشابور و مشهد موجب شادی روح آنمرحوم و تسلی خاطر بازماندگان خواهد شد.

بستگان ساکن نیشابور و جرقلیداران مشهد

بسمه تعالی

آگهی حراج بانک کارگشائی

کلیه گروگانهائیکه تا پایان خردادماه ۱۳۶۳ در بانک کارگشائی بگرو گذاشته شده و تاکنون تجدید معامله یا ترخیص‌نگردیده‌اند همه هفته روزهای سه‌شنبه از ساعت ۹ الی ۱۱½ در بانک کارگشائی مرکز بمعرض حراج گذاشته میشود .

۲۴۲۳۵ رم‌الف

شرکت درجلسات حراج برای عموم‌آزاداست

بسمه تعالی

اطلاعیه

آگهی پذیرش دانشجو معلم

وزارت آموزش و پرورش برای تحصیل در مراکز تربیت معلم در سال تحصیلی ۶۵-۶۶ دانشجو می‌پذیرد . داوطلبان میتوانند برای کسب اطلاعات بیشتر و دریافت دفترچه راهنمای آزمون گزینش دانشجو معلم و برگ درخواست ثبت‌نام از تاریخ ۲۸ر۱۰ر۶۴ لغایت ۱۲ر۱۱ر۶۴ به ادارات آموزش و پرورش مناطق کشور مراجعه نمایند.

۲۵۲۵۲ رم‌الف

وزارت آموزش و پرورش

بسمه تعالی

ریاست محترم شهربانی کل کشور

تمنا دارم مراتب امتنان خود را به‌همه آن عزیزان شهربانی استان هرمزگان بویژه دایره آگاهی آن‌شهربانی‌با همکاری کارکنان عزیز بانک ملت که از جان گذشتند تا خانواده‌ای دوباره جان گیرد و دریافتن طفل ۳ ساله ربوده شده‌ام میعاد از چنگ آدم‌ربایان مسلح فراترازوظیفه خویش عمل‌کردند ابلاغ فرمائید میدانم شما که یابند میعاد هستید در میعادگاه الهی روسپید خواهید بود .

باعرض سپاس

بندرعباس ـ محمود توکلی

قابل توجه دامداران محترم

شرکت سهامی کشت و صنعت ودامپروری مغان جهت حمایت از دامداری و پروار‌بندی تا حدود ۷۰۰۰تن یونجه پرس‌شده مرغوب تولیدی خود را با قیمت مناسب به مقدار نیاز دامداران به‌فروش می‌رساند. طالبین خرید می‌توانند جهت مشاهده نمونه علوفه موجود به انبار مرکزی شرکت در مغان و یا دفتر نمایندگی شرکت در تبریز یانهران مراجعه نمایند بدیهی‌است چنانچه دامداران درخواست تحویل‌علوفه درمحل‌استفاده خود را داشته باشند شرکت با دریافت هزینه حمل معقول آماده همکاری خواهد بود.

جهت کسب اطلاعات بیشتر با مدیر بازرگانی شرکت با شماره تلفن ۲۸۵۳۷ ویادفتر نمایندگی بازرگانی شرکت در تبریز به شماره تلفن های ۴۶۴۴۷ و ۴۷۰۴۰ و دفتر نمایندگی بازرگانی شرکت در تهران به شماره تلفن ۶۵۳۹۴۶ داخلی ۲۴۱ تماس حاصل فرمایند .

م‌الف ۲۵۷۰۹

شرکت سهامی کشت وصنعت و دامپروری مغان

جمهوری اسلامی ایران — دانشگاه صنعتی اصفهان

آگهی استخدام پیمانی در دانشگاه صنعتی اصفهان

در صفحه ۱۲

قابل توجه ریخته‌گران محترم

صفحه۳

(صندوق پستی جدید شرکت موتوژن‌تبریز ۷۳۹ ـ ۵۱۳۳۵)

آ ـ ۱۲۰۱۷

حراج فرش فروشگاه تحفه

هر هفته پنجشنبه‌ها

شرح در صفحه۳

آ ـ ۱۱۹۹۷

بسمه تعالی

اطلاعیه شهرداری رشت

رجوع به صفحه ۵

تغییر تاریخ برگزاری سمینار چشم‌انداز آینده زندگی عشایر

رجوع‌به‌صفحه ۱۲

بسمه‌تعالی

آگهی استخدام

شهرداری تهران بمنظور تکمیل کادر فنی خود تعدادی مهندس راه و ساختمان را از بین برادران متعهد با شرایط زیر استخدام مینماید.

۱ـ اعتقاد به نظام جمهوری اسلامی
۲ـ متدین بیکی از ادیان رسمی کشور
۳ـ داشتن کارت پایان خدمت و یامعافیت دائم‌سربازی
۴ـ حداکثر سن ۳۰ سال

داوطلبین میتوانند جهت ثبت نام همه روزه درساعات اداری باداره کل امور اداری شهرداری تهران واقع در ضلع جنوبی پارک‌شهر (خیابان بهشت) ساختمان مرکزی شهرداری تهران طبقه‌دوم اداره‌قراردادیها مراجعه‌نمایند

م‌الف ۲۵۴۵

شهرداری تهران

چرخ گوشت یک‌دوسه

سرویس چاپخوری تلفن ۵۲۱۱۹۶ بازار

اطلاعیه شرکت دخانیات ایران

روابط عمومی شرکت دخانیات ایران در پاسخ به مراجعات و سئوالات پی‌درپی هموطنان مبنی‌بر اینکه گاهی دیده‌شده که سیگارت زر در داخل پاکت شیراز قراردارد.

باطلاع عمومیرساند : سیگارت شیراز و زر دارای کارخانجات جداگانه می‌باشند وهیچگونه تداخل سیگارت زر در شیراز امکان‌پذیر نیست بلکه بعلت راه‌اندازی کارخانه فیلترسازی پوشش فیلتر آنها یکسان گردیده است .

ضمنا یادآور می‌گردد طول فیلتر سیگارت شیراز ۶میلیمتر ازسیگارت زر بیشتر است لذا چنین شایعاتی بی‌اساس می‌باشد .

م‌الف ۲۵۷۲۱

روابط عمومی شرکت دخانیات ایران

اطلاعیه

شرکت تجارتی هالکو (سونی)

توزیع آخرین اثر هنری استاد محمدرضا شجریان در بیداد همایون

درصفحه ۱۱

جناب آقای محمدباقر مخبری قمشه

انتصاب شایسته جنابعالی را بسمت مدیریت عامل شرکت ساتکا تبریک عرض نموده و موفقیت آن جناب را آرزومندیم .

شرکت تعاونی تهیه و توزیع حفاران

مدیریت محترم عامل شرکت تولیدی کیان‌تایر

با قلبی سرشار از اندوه ضایعه تاسف‌انگیز فقدان نابهنگام همسر گرامیتان را به جنابعالی‌وخانواده‌محترم تسلیت عرض می‌نمائیم.

مدیر عامل شرکت شش‌بال مرتضی احمدی و کارکنان

بسمه تعالی

قابل توجه مودیان مالیاتی مشاغل علاقمند به‌احداث فرودگاه در گرگان در اجرای بند ب تبصره ۱۶ قانون بودجه سال ۱۳۶۴ بمنظور تحقق یافتن خواسته دیزینه اهالی شهرستان گرگان در احداث فرودگاه از مودیان مشاغل ساکن در شهرستان گرگان و گرگانیهای مقیم دیگر شهرهای کشور و افراد علاقمند و نیکوکار تقاضامیگردد به منظور همکاری در اجرای این پروژه بدهی مالیاتی سنوات گذشته وتاعملکرد سال ۶۳ خود را حداکثر تا پایان سالجاری بحساب ۹۰۵۰۸ امور اقتصادی و دارائی نزد بانک ملی شعبه مرکزی گرگان واریز فرمایند

فرماندار گرگان ـ حاج محمدحسین مظفری

وزیر فرهنگ و آموزش عالی در مراسم معارفه رئیس جدید دانشگاه علم و صنعت

دوره‌های کارشناسی ارشد گسترش می‌یابد

دکتر فرهادی وزیر فرهنگ و آموزش عالی ظهر دیروز (سه‌شنبه) ضمن دیداری از دانشگاه علم وصنعت آقای دکتر عباس شولائی را به عنوان رییست جدید این دانشگاه به دانشجویان، کارکنان و اساتیددانشگاه علم و صنعت معرفی کرد.

در مراسم معارفه با رئیس جدید دانشگاه علم و صنعت ابتدا آقای دکتر شولائی طی سخنانی با عنوان کردن این موضوع که در حال حاضر ۴۱۸۷ نفردانشجو در مقاطع کاردانی و کارشناسی و ۷۷ دانشجو درمقطع کارشناسی ارشد و ۷۰۰ نفر پرسنل شامل کارمند و استاد در این دانشگاه به تحصیل و خدمت مشغولند، برضرورت تلاش هر چه بیشتر دانشگاهیان در تامین و برآوردن نیازهای علمی و صنعتی کشور تاکید کرد.

در این مراسم آقای دکتر فرهادی نیز درسخنانی ضرورت تلاش‌جامعه دانشگاهی‌کشور در تامین‌خواستهای فنی و تخصصی راخاطرنشان کردو اعلام نمود که‌وزارت فرهنگ و آموزش عالی در تلاش است تا هر چه‌سریعتر علاوه‌بر بازگشائی و نوگشائی دوره‌های کارشناسی‌ارشد (فوق لیسانس) این دوره‌ها را گسترش دهد.

در پایان مراسم معرفی رئیس جدید دانشگاه علم‌و صنعت از سوی کارکنان، اساتید و دانشجویان این دانشگاه به نشانه تقدیر از زحمات دکتر زهیون رئیس فعلی دانشگاه علم‌و صنعت هدایائی به ایشان اهدا شد.

در دیدار با سفیر ایران در لیبی :

سرهنگ قذافی سرنگونی هرچه‌سریعتر صدام و آزادی ملت مسلمان عراق را آرزو کرد

طرابلس ـ خبرگزاری جمهوری اسلامی: آقای خوانساری سفیر جمهوری اسلامی ایران در لیبی ظهر دیروز (سه‌شنبه) در طرابلس در دیدار با سرهنگ‌معمر قذافی رهبر جماهیری لیبی پیام شفاهی حجت‌الاسلام والمسلمین سیدعلی خامنه‌ای رئیس جمهوری‌کشورمان راتسلیم وی کرد.

به گزارش خبرگزاری جمهوری اسلامی آقای خامنه‌ای در این پیام ضمن‌اعلام حمایت مجددجمهوری اسلامی ایران از ملت مسلمانو برادر لیبی در برابر هرگونه تهاجم امپریالیستی و صهیونیستی، ضرورت بسیج تمامی نیرو های اسلامی رابه منظور آزادسازی قدس‌عزیز یادآور شد، و بااشاره به جنگ تحمیلی‌رژیم دست‌نشانده عراق علیه ایران و انگیزه این تجاوز، بار دیگر تصمیم قاطع و تغییرناپذیر ملت و دولت‌جمهوری اسلامی ایران مبنی‌بر ادامه جنگ تا رفع فتنه رامورد تاکید قرار داده است.

رئیس جمهوری کشورمان در پیام خود،همچنین یادآور شده است: تداوم جنگ تا حذف رژیم عفلقی عراق از منطقه، گامی اساسی در روند گشودن جبهه اصلی جنگ جهت آزادسازی تمامی سرزمین اشغال شده فلسطین محسوب می‌شود.

براساس این گزارش، آقای خوانساری سفیر کشورمان در این دیدار ضمن تشریح آخرین وضعیت جبهه های جنگ‌تحمیلی، به‌آمادگی بیش‌ازپیش‌سپاهیان اسلام برای وارد آوردن آخرین ضربات خود برپیکر فرسوده و رو به‌زوال رژیم منجوز و جنایتکارصدام، و عزیمت سیل‌آسای کاروان های راهیان کربلا به جبهه‌ها اشاره کردو یادآور شد:

سلحشوران ازجان گذشته اسلامبرای تحقق‌شعار جنگ، جنگ تا رفع‌فتنه مصمم هستند. آنگاه سرهنگ قذافی رهبر جماهیری لیبی ضمن ابراز خرسندی از دریافت پیام گرم و برادرانه رئیس جمهوری‌کشورمان از موضع‌گیری های انقلابی جمهوری اسلامی ایران، در حمایت از لیبی که باردیگر دربرابر دشمنی های اخیر آمریکا علیه این کشور ابراز شده است، تجلیل و قدردانی کرد و اظهار داشت: در حقیقت حمایت قاطع جمهوری اسلامی ایران از جماهیری لیبی و نیز اعلام آمادگی جهت مشارکت فعال‌در آزادسازی‌فلسطین اشغالی و قدس‌عزیز به ویژه در مقطعی که خوددرگیر جنگی تحمیلی از سوی امپریالیسم می‌باشد ، موجب مباهات و افتخار ملت مسلمان لیبی بوده و آنان رادر مقاومت خویش استوارتر می‌نماید.

سرهنگ قذافی در این دیدار ضمن تاکید مجددبر حمایت و پشتیبانی تغییرناپذیر ملت و رهبری‌جماهیری لیبی از مواضع برحق جمهوری اسلامی‌ایران درجنگ تحمیلی، سرنگونی هرچه سریعتر صدام و آزادی ملت مسلمان عراق را آرزو کرد.

از سوی دانشگاه آزاد اسلامی

تاریخ تشکیل کلاسهای درس دانشجویان گروه پزشکی اعلام شد

● سرویس اجتماعی: کلاس های درس‌دانشجویان رشته های پزشکی، مامائی ، پرستاری و پیراپزشکی دانشگاه آزاد اسلامی روز نوزدهم بهمن ماه تشکیل خواهد شد.

مسئول روابط عمومی دفتر مرکزی دانشگاه آزاد اسلامی در تماسی با خبرنگار ما ضمن اعلام‌این مطلب، در مورد برگزاری آزمون دوره دکترای این دانشگاه گفت: امتحان گزینش دانشجو برای دوره عالی‌تحقیقات (دکترا) دانشگاه آزاد اسلامی در بیست‌رشته فنی و مهندسی، علوم‌پایه و علوم انسانی فردا و پس‌فردا در محل دانشگاه علامه‌طباطبائی واقع در خیابان شهید بهشتی، نبش بخارست برگزار می‌شود.

وی افزود: در این آزمون حدود ۱۴۰۰ نفر شرکت خواهند کرد. همچنین آن دسته از داوطلبان امتحان دوره عالی تحقیقات که تاکنون موفق نشده‌اند کارت ورود به جلسه امتحان را دریافت کنند می‌توانند از ساعت شش‌تاهفت صبح روز پنجشنبه (فردا) در محل برگزاری آزمون حضور یافته و کارت‌خودرا دریافت نمایند.

بازتاب مذاکرات رئیس جمهوری وهیأت ایرانی در رادیو پاکستان

● تهران ـ خبرگزاری جمهوری اسلامی : رادیو پاکستان گفت: آقای خامنه‌ای رئیس جمهور ایران که از پاکستان دیدار می‌کند ، دیروز مذاکرات هم‌جانبه‌ای در اسلام‌آباد با ضیاء الحق رئیس جمهور پاکستان و محمد جونجو، نخست‌وزیر این کشور انجام داد .

به‌گزارش خبرگزاری کویت ، این رادیو اظهار داشت: علاوه بر مذاکرات عمیق درباره تحکیم مناسبات‌دوجانبه، آنها همچنین درباره اوضاع منطقه‌ای و بین‌المللی‌درپرتو تفاهم و دوستی به تبادل نظر پرداختند . از جمله مسایل مورد گفتگو مشکل افغانستان ، مناقشه‌خاورمیانه ولبنان، مساله فلسطین و دیگر مشکلات رو در روی ملت اسلام بوده است . دو طرف‌از روابط‌صمیمانه‌و دوستانه‌دیرینه پاکستان و ایران ابراز رضایت کردند و درعین‌حال نیاز به برداشتن گامهای بزرگتر و گسترش ابعاد این روابط، از جمله همکاری وسیعتر اقتصادی، فزونی تجارت متقابل و بسط مبادلات فرهنگی تاکید ورزیدند . به گفته رادیو پاکستان ، روسای جمهور دو کشور ، پیشنهاد تشکیل یک کمیته ویژه مامور بررسی زمینه‌های همکاری درامور نفت، تجارت ، کشاورزی و عمران روستایی و فرهنگی را بررسی کردند .

روسای جمهور ایران و پاکستان همچنین‌از انعقاد یک پروتکل اقتصادی ، آموزشی و ورزشی که دیروز به امضای وزرای خارجه دو کشور رسید، ابرازخوشنودی کردند . به گفته رادیو پاکستان، مذاکرات دیروزدر ادامه دیدارهای پریروز میان محمدخان جونجو نخست‌وزیر پاکستان و رئیس جمهور ایران صورت پذیرفته است .

رادیو پاکستان همچنین در بخش خبری فارسی دیشب خود گزارش داد : وزرای امور خارجه ایران و پاکستان ، دیروز در اسلام‌آباد یک پیمان مبادله فرهنگی، آموزشی و ورزشی را جهت توسعه بیشتر روابط فعلی بین دو کشور به امضاء رساندند . وزرای امور خارجه دو کشور از نتایج مذاکرات خود ابراز رضایت کرده و اظهار امیدواری نمودند که اجرای این پیشنهادها ، همکاری گسترده بین دو کشور را پایه‌گذاری خواهد کرد .

اعضای مجلس شورای اسلامی ایران‌نیز دیروز در اسلام‌آباد با آقای «سید فخر امام» رئیس مجلس ملی پاکستان دیدار کرده و امور دوجانبه را مورد بحث و بررسی قرار دادند .

رئیس مجلس ملی پاکستان به هیات ایران اطلاع داد که قانون اساسی کشور ، قوانین اسلامی را تامین می‌نماید . نمایندگان ایران نیز آقای فخر امام را درجریان عملکرد مجلس ایران قرار دادند .

آقای «حسن توفیقی» معاون وزیر کشاورزی ایران نیز با رئیس شورای تحقیقات کشاورزی پاکستان دیدار کرد و همکاری دو کشوررا در زمینه تحقیقات کشاورزی مورد تبادل نظر قرار داد .

رئیس شورای تحقیقات کشاورزی به معاون وزیر کشاورزی ایران اطمینان داد که پاکستان زمینه کمک‌های ممکن را در امر تحقیقات کشاورزی‌به ایران فراهم‌خواهد کرد. معاون وزیر کشاورزی ایران از برنامه تحقیقات کشاورزی پاکستان جهت آموزش کارشناسان ابراز خرسندی کرده و از رئیس این شورا دعوت کرد که از موسسات تحقیقاتی ایران دیدن نماید و پیشنهادات خود را به دولت ایران ارائه دهد .

آقای محسن قرائتی رئیس سازمان آموزش بزرگسالان ایران در اسلام‌آباد با وزیر آموزش‌وپرورش پاکستان آقای «میام محمد جاسم‌خان وانو» دیدار و مذاکره کرد. وزیر آموزش و پرورش پاکستان تلاشهای دولت ایران را جهت خاتمه بی‌سوادی مورد ستایش‌قرار داد و گفت که دو کشور می‌توانند در زمینه آموزش از تجربیات یکدیگر استفاده کنند .

بهره‌برداری از خط تولید جرثقالهای ده تنی هیدرولیکی در اراک آغاز شد

اراک ـ واحد مرکزی خبر:

با تلاش و همت متخصصین و کارگران کارخانه ماشین‌سازی اراک و برای اولین بار در کشورمان‌بهره‌برداری از خط تولید جرثقالهای ده تنی هیدرولیکی‌آغاز شد.

مدیر کارگاه ماشین و مونتاژ کارخانه ماشین‌سازی اراک در مصاحبه‌ای باواحد مرکزی خبر در اراک ضمن اعلام این مطلب افزود: طراحی کامل این نوع جرثقیل که به موتور ساخت کارخانه ایدم تبرین مجهز است، توسط مهندسین این کارخانه صورت گرفته است وغیر از سیستم هیدرولیک آن کلیه اجزای این دستگاه اعم از شاسی، گیربکس، سیستم گردان، بالک وسایرقسمتهای آن در این کارخانه طراحی و ساخته شده است.

وی باشاره به اینکه این کارخانه قادر است‌روزانه یک دستگاه از این نوع جرثقیل را تولید کند افزود: اخیرا بیش از ده‌دستگاه از این جرثقیل در این کارخانه تولید و تا پایان سال جاری بیش از ۶۰ دستگاه دیگر ان نیز تولید خواهد شد.

وی باشاره به اینکه باساخت هر جرثقیل در داخل کشور بیش از ۵۰ هزار پوند ارز صرفه‌جوئی می‌شود، درموردمزیتهای این نوع جرثقیل بانوع‌مشابه‌خارجی‌اش گفت: سیستم هیدرولیکی کلاچ این جرثقیل به سیستم مکانیکی ساخت داخل تبدیل شده است. همچنین‌باتوجه به تغییر سیستم‌موتور نسبت به دستگاه مشابه‌خارجی‌اش بیش از بیست درصد عملکردش بیشتر است.

وی در پایان افزود: باتلاشهای موفقیت‌آمیزی که تاکنون در جهت ساخت سیستم هیدرولیکی این نوع جرثقیل صورت گرفته است و هنوز ادامه داردانشاءالله این سیستم نیز در سال آینده در داخل کشور تولید خواهد شد.

از سوی سازمان پنبه‌ودانه‌های روغنی‌ایران

وضعیت عمومی پنبه کشور تا پایان آذرماه سال جاری اعلام شد

میزان پنبه محلوج کارخانجات پنبه پاک‌کنی کشور از آغاز دوره بهره‌برداری تا پایان آذرماه سال جاری به ۷۸ هزار و۴۹۸ تن بالغ شد.

سازمان پنبه و دانه‌های روغنی ایران با ارائه گزارشی وضعیت عمومی پنبه کشور تا پایان آذر ماه‌را چنین اعلام کرد :

● در آذر ماه برداشت وشهای باقیمانده درشرایط جوی مناسب همچنان ادامه داشته و تقریبا برداشت‌وش دوره جاری به پایان رسیده است. اطلاعات رسیده از مناطق پنبه‌خیز کشور حاکی است که تاکنون بیش از ۲۵۵ هزار تن وش اصلاح شده از محصول دوره جاری برای تصفیه وارد کارخانجات پنبه پاک‌کنی کشورگردیده است.

در این ماه باورود بیشتر وش به کارخانجات پنبه پاک‌کنی، ۵ کارخانه دیگر شروع به کار نموده‌اند که به این ترتیب تعداد کارخانجات پنبه پاک‌کنی که از اول دوره بهره‌برداری تاکنون در سراسر کشور فعالیت داشته‌اند به ۶۷ کارخانه بالغ می‌گردد. ضمنا از این تعداد ۶ کارخانه در مناطق شمالی کشور به علت اتمام وش و یا ناکافی بودن آن در دیماه فعالیتی نداشته‌اند.

کارخانجات مشغول به‌کار در آذر ماه جمعا ۴۴٫۸۲۰ تن وش (۳۹٫۸۵۲ تن اصلاح شده و ۴٫۹۶۸ تن بومی) را تصفیه و به ۱۴٫۸۳۶ تن پنبه محلوج (۱۳٫۵۸۸ تن اصلاح شده و ۱٫۲۵۸ تن بومی) تبدیل نموده‌اند. به این ترتیب میزان پنبه محلوج به دست آمده از اول دوره بهره‌برداری‌تاآخر آذرماه به ۷۸٫۴۹۸ تن(۷۷۰۲۶ تن اصلاح شده و۱۴۷۲ تن بومی) رسیده که این رقم در مقایسه با ۶۴٫۰۹۸ تن (۶۲۹۱۰ تن اصلاح شده و ۱۱۸۸ تن بومی) متعلق به دوره گذشته در چنین ماهی، ۲۲ درصد افزایش نشان می‌دهد. همان طور که در گزارشات ماه‌قبل‌آمده‌بود دلیل این فزونی، افزایش‌تولید نبوده بلکه به علت برداشت و تصفیه زودتر پنبه در دوره جاری و فعالیت شدیدتر کارخانجات پنبه پاک‌کنی نسبت به دوره گذشته می‌باشد. در دوره جاری به علت شرایط جوی بسیار مساعد در زمان برداشت وش و همچنین دقت و نظارت بیشتر در امر تصفیه وش، پنبه های استحصالی از کیفیت بسیار خوبی نسبت به دوره قبل برخوردار می‌باشد.

مسعود مشایخی مسئول دفتر نمایندگی خبرگزاری جمهوری اسلامی در اسلام‌آباد به ملاء اعلی پیوست

با کمال تاسف مطلع‌شدیم همکار خوب، صمیمی،صدیق و پر تلاشمان «مسعود مشایخی» مسئول دفتر نمایندگی‌خبرگزاری‌جمهوری اسلامی در اسلام‌آباد حین انجام وظیفه جان عزیزش را نثاروظیفه‌اش کرد .بی‌تردید جامعه مطبوعاتی ایران با درگذشت ناگهانی‌و جانگداز مسعود مشایخی ، یکی از یاران خود را از دست‌داده است .

روزنامه اطلاعات ضمن تسلیت به جامعه مطبوعاتی، ایران وخاصه سازمان خبرگزاری جمهوری اسلامی طول عمر وبقا کلیه یاران همسنگر مسعود مشایخی‌راازخداوند مسئلت دارد .

در همین رابطه اطلاعیه‌ای خطاب به جامعه مطبوعاتی ورسانه‌های گروهی کشور ازسوی پرسنل خبرگزاری جمهوری اسلامی منتشر شده است که متن آن را در زیر می‌خوانید :

«اناالله و انا الیه راجعون» ـ خواهران و برادران گرامی‌ـ همکاران پرتلاش :

برادر وهمکار ما وشما «مسعود مشایخی» مسئول دفتر نمایندگی خبرگزاری جمهوری اسلامی در اسلام‌آباد، جان عزیزش‌را فدای‌کار مقدسش‌کرد وبه‌دیدارحق‌رفت.

مسعود که صبح سه‌شنبه (دیروز) برای انجام‌مقدمات پوشش خبری مطلوب از سفر رئیس جمهوری کشورمان به لاهور پاکستان از اسلام‌آباد عازم آن‌شهر بود، پس‌از طی ۸۰ کیلومتر فاصله دریک حادثه رانندگی جان خود را ازدست داد .

فقدان این برادر صبور، پرکار و کم‌توقع‌را بشما همکاران عزیز تسلیت می‌گوئیم وبقاء عمر شما برای‌خدمت به‌اسلام را ازدرگاه حضرت حق مسئلت داریم.

اطلاعیه روابط عمومی نخست‌وزیری به‌مناسبت شهادت سرپرست خبرگزاری جمهوری اسلامی در اسلام‌آباد

● تهران ـ خبرگزاری جمهوری اسلامی : روابط عمومی نخست وزیری با صدور اطلاعیه‌ای شهادت جانگداز خبرنگار متعهد و مسئول برادر « مسعود مشایخی»سرپرست خبرگزاری جمهوری اسلامی در اسلام‌آباد را به جامعه مطبوعات ایران خصوصا همکاران وی درخبرگزاری‌جمهوری اسلامی تبریک و تسلیت گفت .

متن اطلاعیه روابط عمومی نخست‌وزیری به‌این شرح است :

بسم‌الله‌الرحمن‌الرحیم

باکمال اسف اطلاع یافتیم برادر مسعود مشایخی سرپرست خبرگزاری جمهوری اسلامی در اسلام آبادهنگام انجام وظیفه در اثر یک سانحه اتومبیل به جوار حق شتافته است .

تعهدی که شهید مشایخی در راه هرچه کاملتر بانجام رساندن وظیفه خود داشت ، نمونه شیوه کار یکخبرنگار متعهد و مسلمان است .

روابط عمومی نخست وزیر این ضایعه را بخانواده‌و همکاران وی و همچنین جامعه مطبوعاتی کشورمان تسلیت میگوید . خداوند رحمت و آمرزش خود را شامل او ودیگر بندگان مخلص خود سازد . انشاءالله .

مقاله «گاردین» در مورد سفر رئیس جمهوری به پاکستان

● لندن ـ واحد مرکزی خبر : در دومین روز از سفر رسمی آقای خامنه‌ای رئیس جمهوری کشورمان به پاکستان ، مطبوعات انگلیس‌به انتشار گزارش‌های‌مربوط به این سفر ادامه می‌دهند .

به‌گزارش واحد مرکزی خبر از لندن ، روزنامه «گاردین» در مقاله‌ای در مورد این سفر نوشته است : تظاهرات پریروز مردم پاکستان در استقبال از رئیس جمهور اسلامی ایران یکی از بزرگترین استقبال‌هایی است که روزنامه‌نگاران پاکستان به‌خاطر می‌آورند .

این روزنامه سپس می‌افزاید : مسلمانان پاکستان‌با در دست داشتن تصاویری از آیت‌الله خمینی ، محوطه فرودگاه را از شعارهای «مرگ بر آمریکا» پر کرده بودند و رئیس جمهور ایران به جمعیت لبخند زده و برای‌آنها دست تکان می‌داد .

این روزنامه اضافه می‌کند : تظاهر کنندگان فریاد می‌زدند : آمریکا دشمن شماره یک مسلمین است . علاوه بر روزنامه گاردین ، خبرگزاریهای آمریکایی و انگلیس نیز اخبار مربوط به ورود آقای خامنه‌ای به پاکستان را از بعد گستردگی استقبال و شعارهای ضد آمریکایی‌مردم پاکستان ، مخابره کرده‌اند .

بدینوسیله حمایت خود را از طرح پیشنهادی جناب آقای فرهادی وزیر محترم فرهنگ و آموزش‌عالی مبنی‌بر ادامه تحصیل رشته کاردانی هوشبری تا سطح کارشناسی ارشد اعلام می‌نمائیم .

دانشجویان کاردانی هوشبری دانشگاه تهران

۱۵ هزار معلم حق‌التدریسی استخدام می‌شوند

● سرویس اجتماعی : قریب ۱۵ هزارنفر ازمعلمان حق‌التدریس ، مربیان تربیتی ، معلمین ورزشی‌و نیروهای متخصص تا پایان سال جاری به استخدام رسمی آموزش و پرورش درمی‌آیند .

آقای موسوی ، معاون مالی ـ اداری آموزش و پرورش صبح امروز طی گفتگویی کوتاه با خبرنگار ما ضمن اعلام خبر فوق یادآور شد : وزارت آموزش و پرورش با استفاده از مجوز استخدامی ، تاپایان سال جاری حدود ۹ هزار نفر دبیر استخدام می‌کند .

وی افزود : حدود ۶ هزار نفر از این نیروها از بین معلمان حق‌التدریسی و بقیه از میان افراد متخصص و متعهد دارای مدارک فوق دیپلم ، لیسانس و بالاتر ، برگزیده و استخدام خواهند شد .

آقای موسوی ادامه‌داد : از میان‌معلمان حق‌التدریسی که استخدام رسمی می‌شوند ، حدود ۳ هزار نفر ازمقطع ابتدایی و بقیه از سایر مقاطع تحصیلی می‌باشند .

وی سپس در رابطه با استخدام مربیان تربیتی و معلمین ورزش افزود : نتایج استخدام رسمی ۵۷۰۰ نفر از مربیان تربیتی و معلمین ورزشی‌نیز تا پایان سال‌جاری بطور قطع مشخص خواهد شد .

کلیه اموال منقول و غیر منقول ۷ تن از خوانین کهنوج توقیف شد

کهنوج ـ خبرنگار اطلاعات : کلیه اموال منقول و غیرمنقول ۷ نفر از خوانین کهنوج توقیف شدو دراختیار هیئت واگذاری زمین این شهر قرار گرفت .

علی پنجعلی‌زاده فرماندار کهنوج ضمن اعلام مطلب فوق گفت :

خوانین مذکور جلال خان‌مالکی ـ محمدخان مهیمی ـ مهیخان مهیمی ـ حسن‌خان خانمالکی ـ مستعلی‌خان مالکی ـ قنبر رازوئی و محمدخان شیرانی نام دارند و متهمند که بالغ بر صدها هکتار باغ و اراضی مزروعی ، زمین‌های موات‌را در رژیم‌گذشته‌با تبانی تصرف‌نموده‌اند. پرونده خوانین مذکور توسط دادستان انقلاب اسلامی کهنوج تحت رسیدگی است .

انتشارات اطلاعات

تنسوخ‌نامهٔ ایلخانی

تألیف

محمدبن محمدبن حسن طوسی

خواجه‌نصیرالدین

با مقدمه و تعلیقات
سید محمد تقی مدرس رضوی

قطع رقعی / ۳۵۸ صفحه / ۵۰۰ ریال

«تنسوخ»، «تنسخ» و یا «تنسوق» لغت ترکی مغولی است که پس از استیلای ترکان و مغولان بر ایران در زبان فارسی وارد شده است؛ و درتمام مواردی که استعمال شده از آن معنی تحفه، ارمغان و اشیاء نفیس از قبیل جواهر و سنگهای بیش بها و ابزار زرینه و سیمینه و تریاقها و عطرها و هرچیز نادر و کمیاب خواسته شده است.

گوهرشناسی و کان‌شناسی دانشی است که دانشمندان ایران و علماء اسلام بدان عنایت بسیار داشته و کتاب و رساله بسیار در آن فن تألیف کرده‌اند.

خواجه نصیرالدین طوسی کتاب تنسوخ نامهٔ ایلخانی را در عهد پادشاهی هلاکوخان (۶۶۳ـ۶۵۳) و به امر او ساخته است؛ و مشتمل است بر مطالبی در معرفت انواع جواهر معدنی و غیر آن و کیفیت به وجود آمدن آنها، و صفت بهترین و بدترین هریک و خاصیت و قیمت آنها.

این اثر با تصحیح، مقدمه و تعلیق استاد سیدمحمد تقی مدرس رضوی همراه با فهارس سودمند از جمله فهرستی از معادلهای انگلیسی جواهر، سنگها و نباتات به چاپ رسیده است.

مجله سیاسی اجتماعی منتشر شد

اطلاعات هفتگی

جالب‌تر و خواندنی‌تر از همیشه منتشر شد
در این شماره می‌خوانید :

★ مردانگی از تو درس شهامت آموخت، زینب...
★ ارتباط تلفنی مردم با نمایندگان این هفته : فواد کریمی، محمد محمدی و قطمیری نمایندگان مردم اهواز، سلسله و دلفان و شیراز
★ نقش‌آفرینان اخگرفروز ، مروری بر تاریخچه پیدایش و تکامل هنر شیشه‌گری و بلورسازی
★ به یاد فدائیان اسلام
★ مرد ۵۰ ساله گرگانی ۱۵۵ ساعت در دریا شنا کرد
★ آشنایی‌با تیمها و باشگاههای دسته اول فوتبال تهران .
این هفته هما ، تیمی منظم با امکانات مناسب
★ ناصریست های مصر دوباره جان میگیرند.
★ مشاور خانواده همراه با داستانهای اجتماعی و خانوادگی
★ ایران به روایت دیگران :
★ «ریشه نابودی صنعت وتجارت، ایران‌درکجاست؟»
★ در متن و در حاشیه
★ کرک موجودی بی‌آزار برای انسان و مفیدبرای طبیعت .
★ پزشک مجله ، این هفته سوختگی های چشمی چیست؟
★ جنگ هنر ـ برنامه های هنری دهه فجر
★ نامه به سردبیر
همراه با صفحات داستان ، عکس و خبر ، عکسها و حرفها، طنز، قاصدک هفته، گزارشها و تحلیل های اختصاصی ورزشی و دهها مطلب جالب و خواندنی دیگر برای این هفته شما.

اخبار کوتاه

سفر رئیس جمهوری به یمن جنوبی لغو شد

اسلام‌آباد ـ خبرگزاری جمهوری اسلامی : سفر آقای خامنه‌ای رئیس جمهوری اسلامی ایران به یمن‌جنوبی لغو شد .

سخنگوی وزارت امور خارجه کشورمان که همراه هیات عالیرتبه ایرانی در اسلام‌آباد بسر میبرد ،دیروز ضمن اعلام لغو این سفر به خبرگزاری جمهوری اسلامی ، علت اخذ این تصمیم را وضعیت غیرعادی اعلام شده بعد از کودتای نافرجام یمن ذکر کرد .

خبرنگار خبرگزاری‌جمهوری اسلامی از قول منابع ایرانی همراه هیات گزارش داد : احتمالا اقامت رئیس‌جمهوری ایران در پاکستان یک روز تمدید خواهد شد و ممکن است آقای خامنه‌ای شهر صنعتی‌کراچی را نیز مورد بازدید قرار دهد .

دیدار سرهنگ سهرابی با همتای خود

اسلام‌آباد ـ خبرگزاری جمهوری اسلامی: سرهنگ سهرابی رئیس ستادمشترک ارتش جمهوری اسلامی ایران دیروز با همتای پاکستانی خود ژنرال رحیم‌خان دیدار و گفتگو کرد.

به گزارش خبرگزاری جمهوری اسلامی از اسلام‌آباد، سرهنگ‌سهرابی همچنین با ژنرال عارف فرمانده نیروی زمینی پاکستان و همچنین‌باژنرال اقبال جانشین ستادمشترک پاکستان دیدار و گفتگو کرد.

سرهنگ سهرابی دریک مصاحبه اختصاصی با خبرنگارخبرگزاری‌جمهوری اسلامی اعلام‌کرد که‌امروز از کارخانه مهمات‌سازی پاکستان دیدار خواهد داشت.

چهارمین جشنواره سراسری تئاتر فجر

در طول برگزاری چهارمین جشنواره سراسری تئاتر فجر ، جمعا ۴۰ نمایش‌نامه از سراسر کشور ، در تالارها و سالن‌های وابسته به مرکز هنرهای نمایشی به اجرا درخواهد آمد . بگزارش روابط عمومی وزارت ارشاد اسلامی همراه با اجرای این نمایشنامه‌ها همه روزه صبحها جلسات نقد و بررسی نمایشنامه‌ها و سخنرانی پیرامون هنر نمایشی ومسائل ومشکلات مربوط به تئاتر برگزار خواهد شد .

بنابرهمین گزارش سالن اصلی وسالن چهارسوی‌تئاتر شهر ، تالاروحدت ، تالارهنر، تالار سنگلج ، تالار محراب‌و تالار مولوی دانشگاه‌تهران ، از تاریخ ۱۰ لغایت ۲۳بهمن‌ماه سالجاری به‌برگزاری جشنواره سراسری تئاتر فجر اختصاص خواهد یافت .

بررسی مسائل پزشکی، بهداشتی ودرمانی

مسائل مربوط به طرح‌های تحقیقاتی بهداشتی ، درمانی و هماهنگی بین مراکز تحقیقاتی دیروز در جلسه‌ای‌با حضورنمایندگان سازمان بهداشت جهانی و اعضای شورای تحقیقات بهداشتی و درمان و تنی چند، از اساتید دانشگاه در وزارت فرهنگ و آموزش عالی مورد بحث و بررسی قرارگرفت.

در این نشست پس از ارائه خلاصه‌ای از عملکرد تحقیقات پزشکی توسط نایب رئیس‌شورای‌تحقیقات بهداشتی و درمانی از سوی نمایندگان سازمان بهداشت جهانی سئوالاتی در زمینه مسائل پزشکی و تاسیس بانک‌اطلاعاتی‌مطرح شد که در هر مورد‌پاسخ‌های لازم داده شد و اعلام گردید که اصولا امر تحقیقات بخصوص درزمینه پزشکی مراحل اولیه خود را طی‌می‌کند و هنوزجوان است.

تسلیت به‌همکار

با کمال‌تاسف مطلع‌شدیم همکارمان آقای حسنعلی اسلامیان نماینده و خبرنگار اطلاعات در برازجان، پدر گرامی خود را از دست دادند. فقدان عزیز ازدست رفته را به همکار خود و خانواده محترم ایشان و سایر بستگان و آشنایان صمیمانه تسلیت می‌گوئیم.

هیات تحریریه روزنامه اطلاعات

ملاقات سفیر شوروی با علی‌محمد بشارتی

سفیر اتحاد شوروی در ایران پریروز (دوشنبه) با برادر علی محمدبشارتی قائم‌مقام وزیر امور خارجه کشورمان دیدار و گفتگوکرد.

بگزارش روابط عمومی وزارت امور خارجه ، دراین ملاقات «ویل بلدیرف» ضمن محکوم کردن تحریکات اخیر امریکا علیه لیبی ، حمایت شوروی از کشور لیبی را اعلام کرد . سپس‌برادربشارتی مواضع ایران را در مورد تحریکات تروریستی امریکا علیه لیبی تشریح کرد وبر حمایت همه‌جانبه جمهوری اسلامی ایران از کشور انقلابی لیبی تاکید کرد و خشم امریکا را ناشی از وحشت امپریالیستها ازشکل‌گیری محور استراتژیکی‌متوسط کشورهای انقلابی منطقه که لیبی در آن مشارکت جدی دارد خواند .

تشکیل جلسه شورای نگهبان

شورای نگهبان صبح دیروز (سه‌شنبه) تشکیل جلسه داد و پیرامون طرح قانونی اجرای اصل ۷۶ قانون اساسی جمهوری اسلامی‌ایران مصوب جلسه ۱۰ دیماه‌سال‌جاری مجلس شورای اسلامی به بحث و بررسی پرداخت و بقیه مذاکرات به جلسه آینده موکول شد .

دراین جلسه همچنین آقای دکتر مرندی وزیر بهداشت‌و درمان و آموزش‌پزشکی‌حضور یافت و پیرامون برخی‌مسائل قانونی آن وزارتخانه دررابطه با قانون اساسی با اعضاء شورای نگهبان به مذاکره پرداخت .

شهردار جدید شیراز معرفی شد

شیراز ـ خبرنگار اطلاعات: استاندار فارس درجلسه‌ای بحضورکارکنان شهرداری شیراز ، آقای مهندس‌عابدی را بسمت شهردار جدیداین شهر معرفی کرد. استاندر در این جلسه کارکنان شهرداری رابه‌بسیج امکانات و توانائی‌های خود جهت محرومیت زدائی در سطح شهر شیراز و تحقق هرچه بیشتر ، خواسته‌های مستضعفین فراخواند.

زمین‌لرزه منطقه شاهرود و گرگان را لرزاند

گرگان ـ پایگاه لرزه‌نگاری موسسه ژئوفیزیک دانشگاه تهران اطلاع داد: زمین لرزه‌ای با شدت ۳٫۴درجه ریشتر در ساعت ۱۵٫۲۳ دقیقه و ۱۸ ثانیه عصر دیروز بوقت محلی، در فاصله ۳۲۰ کیلومتری‌شمال شرق پایگاه لرزه نگاری تهران، حدفاصل شاهرود و گرگان بوقوع پیوسته است.

از میزان خسارات احتمالی گزارشی مخابره نشده است.

برنامه‌امشب تلویزیون

★ شبکه‌ی اول

۱۶ـ۳۰ اعلام برنامه‌ها
۱۶ـ۳۵ تلاوت آیاتی از کلام‌الله مجید
۱۶ـ۴۰ اخبار انگلیسی
۱۷ـ۰۰ اخبار ورزشی
۱۷ـ۱۰ اخبار استان و شهرستانها
۱۷ـ۳۵ اذان مغرب به افق تهران
۱۷ـ۴۰ برنامه‌ی کودکان و نوجوانان
۱۸ـ۳۰ بعدا اعلام میشود
۱۹ـ۱۵ تقویم تاریخ
۱۹ـ۳۰ اخبار سراسری ایران و جهان
۲۰ـ۱۵ ایران در جنگ
۲۱ـ۰۰ فیلم سینمائی (نکاری)
۲۳ـ۰۰ برنامه بزبان عربی (برون مرزی)

★ شبکه‌ی دوم

۱۷ـ۴۵ اعلام برنامه‌ها
۱۷ـ۵۰ تلاوت آیاتی از کلام‌الله مجید
۱۸ـ۰۰ اخبار فرهنگی ، هنری و اقتصادی
۱۸ـ۱۵ آموزش علوم (فیزیک)
۱۸ـ۴۵ فیلم علمی دنیای بلورها
۱۹ـ۰۰ درودگری
۱۹ـ۴۵ بهداشت کودکان
۲۰ـ۱۵ گزارش ورزشی مسابقه‌ی والیبال‌پاس و دارائی)
۲۱ـ۳۰ تفسیر موضوعی قرآن کریم
۲۲ـ۳۰ اخبار سراسری ایران و جهان

مشروح مذاکرات رؤسای جمهور ایران و پاکستان پیرامون مهمترین مسائل جهان و منطقه

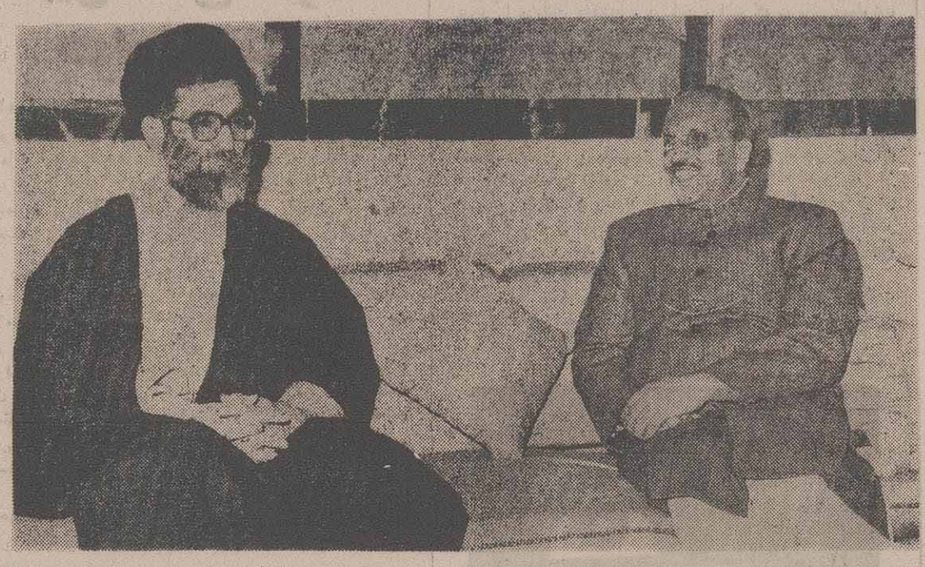

مرویس سیاسی ـ روسای جمهور دو کشور ایران و پاکستان دومین دور مذاکرات رسمی خود را درجوی تفاهم‌آمیز برگزار کردند.

رئیس جمهور کشورمان همچنین با علمای اهل تشیع و تسنن پاکستان و مسئولان سفارت ایران در پاکستان دیدار کرد.

قرار بود فردا حجت‌الاسلام خامنه‌ای پاکستان را به قصد یمن دموکراتیک ترک گوید، اما به دلیل کودتای نافرجام اخیر این کشور سفر ایشان به یمن دموکراتیک لغو و مدت اقامت آقای خامنه‌ای در پاکستان به مدت یک روز تمدید شد.

رئیس جمهوری احتمالا به زودی عازم کشور قانزانیا می‌شود.

مشروح مذاکرات روسای جمهور ایران و پاکستان

اسلام‌آباد ـ خبرنگاران اعزامی اطلاعات:

در دیدار آقای خامنه‌ای رئیس جمهور اسلامی ایران با ضیاء الحق که پیش از ظهر دیروز (سه‌شنبه) صورت گرفت، مسئله افغانستان، کنفرانس اسلامی جنبش عدم تعهد فلسطین و همکاریهای مشترک دو کشور مورد بحث و گفتگو قرار گرفت.

دراین دیدار که سه‌ساعت به طول انجامید، آقای ضیاء الحق با اشاره به روابط بسیار خوب دو کشور به مسئله افغانستان اشاره کرد و گفت: ما علاقمندیم در مسائل مشترک دو کشور با یکدیگر هماهنگ باشیم. و نظر ما این‌است که افغانستان یک کشور بیطرف باقی بماند و حکومتی مورد نظر مردم درآن استقرار یابد. رئیس جمهوری پاکستان سپس اهمیت استراتژیک دو کشور ایران و پاکستان را یادآور شد و زمینه‌های روابط سیاسی پاکستان رابا کشورهای جهان بویژه کشور های منطقه تشریح کرد و آقای خامنه‌ای را در جریان آخرین تحولات روابط پاکستان وهند قرارداد.

آقای ضیاء الحق در ارتباط با جنبش عدم تعهد و کنفرانس اسلامی اظهار داشت: همچنانکه ما در اجلاس سران جنبش عدم تعهد گفتیم، کنفرانس غیر متعهدها مربوط به همه‌اعضای جنبش‌است و کنفرانس اسلامی نیز مربوط به همه مسلمین است و نباید تحت نفوذ گروه خاصی قرار گیرد. همه کشورها باید در آن فعال باشند.

رئیس جمهوری پاکستان سپس به زمینه‌های موجود توسط روابط دوجانبه اشاره کرد وخواستار گسترش روابط تجاری، صنعتی، کشاورزی و نفتی و همچنین مبادلات فرهنگی و تبادل دانشجو شد. وی اظهار امیدواری کرد کمیسیون سالانه مشترک دو کشور موفق شود همه زمینه‌های همکاری دو جانبه را گسترش و تحکیم بخشد.

آقای خامنه‌ای ضمن تشکر از میهمان نوازی دولت‌دوست پاکستان به روابط دوکشور پس‌ازپیروزی انقلاب اشاره کرد وگفت: ما طرفدار پاکستان قوی و یکپارچه مستقل هستیم وفکر می‌کنیم پاکستان نیز یک ایران قوی، مستقل وانعطاف ناپذیر درمقابل ابرقدرتها را می‌خواهد.

وی سپس بااشاره به لزوم همکاریها وهماهنگی بیشتر دوکشور درمجامع بین‌المللی، گفت: مسئله افغانستان‌به‌امنیت ملی دوکشور ایران‌و پاکستان مرتبط است وما نمی‌توانیم دراین مورد بی‌تفاوت باشیم.

آقای خامنه‌ای افزود: ما معتقدیم در افغانستان باید حکومتی مورد اعتماد مردم، بی‌طرف و غیروابسته به شرق وغرب و مسلمان ایجاد شود. ولذا با هرگونه راه‌حلی که نقش مردم درآن نادیده گرفته شود ویا به وسیله افغانستان ابعاد بین‌المللی بخشد و پای‌قدرت های دیگر را بازکند مخالفیم.

رئیس جمهوری اسلامی در زمینه همکاریهای دو جانبه به امضای برنامه مبادلات فرهنگی و یادداشت تفاهم اقتصادی اشاره کرد و اظهار داشت:

ما آماده‌ایم تخصص و مهارت خود را درمسائل اکتشاف واستخراج نفت در اختیار شما قرار دهیم.

آقای خامنه‌ای دربخش دیگری از سخنان‌خود به مسائل حساس خاورمیانه اشارەکرد وگفت: مسئله فلسطین مسئله جهان اسلام است وباید با حساسیت خاص بااین مسئله برخورد کرد. ریشه این قضیه در مقابله قاطع بارژیم صهیونیستی است. ما شاهد هستیم که امریکا، انگلیس و فرانسه علنا به اسرائیل کمک می‌کنند و اقدامات تجاوزکارانه این رژیم را تائید می‌کنند و هیچ‌مسئله ایجاد نمی‌شود. اما مبارزه آزادی‌بخش مسلمانان لبنان‌و فلسطینی برعلیه متجاوزین راتروریسم می‌نامند.

همچنین دراین ملاقات نتایج مذاکرات وزرای خارجه دوکشور و مقامات ایرانی و پاکستانی مورد بررسی و تائید قرار گرفت.

دراین دیدار از طرف پاکستان نخست‌وزیر، وزیر خارجه و چندتن از مقامات عالی‌رتبه این کشور و از سوی جمهوری اسلامی ایران وزیرخارجه، مشاور عالی‌رئیس جمهوری، یک نماینده مجلس شورای‌اسلامی وسفیر ایران نیز حضور داشتند.

دیدار رئیس جمهوری با مسئولان سفارت ایران دراسلام‌آباد

آقای سید علی خامنه‌ای رئیس جمهوری در دومین‌روز اقامت خود در پاکستان صبح دیروز (سه‌شنبه) باحضوردر محل سفارت کشورمان در اسلام آباد با مقامات سیاسی و فرهنگی‌جمهوری‌اسلامی‌ایران درپاکستان دیدار کردو پیرامون اوضاع جاری کشور، نقش کاروان های کربلا، روابط ایران با کشور های دیگر و مسائل بین‌المللی با آنان سخن گفت.

به گزارش خبرنگاران اعزامی اطلاعات از اسلام آباد، آقای خامنه‌ای باتقدیر از نقش کادر سیاسی و فرهنگی کشورمان، گفت: ما در داخل مرز های خود نمی‌توانیم برای ملت‌مان ناشناخته بمانیم.

استکبار جهانی اینرا میخواست و هدف ما مقابله با خواست استکبار است.

آقای خامنه‌ای با اشاره به توطئه های شبکه های‌خبری جهان علیه انقلاب اسلامی یادآور شد: اگر ما بتوانیم‌ارزش های جمهوری اسلامی را به دنیا منعکس کنیم در مقابله با تبلیغات استکبار جهانی کار بزرگی کرده‌ایم.

وی افزود: برای مقابله با تبلیغات شبکه های خبری جهانی که با جمهوری اسلامی در تضاد هستند، باید شیوه های جدیدی را پیدا کرد که یکی از این شیوه ها تجسم‌آرمان ها و ارزش های انقلاب است.

رئیس جمهوری با اشاره به عزیمت کاروان های کربلا و حضور گسترده مردم در جبهه های جنگ تحمیلی‌وکمک های مردمی به جبهه های جنگ، افزود: من بار هاگفته‌ام که نمی‌توانیم این امر را ارزیابی کنیم و شاید بتوان‌درآینده این امر را تحلیل کرد چرا که اکنون چون خود مردم غرق در این نور هستند نمی‌توانند این مسئله را درک کنند.

آقای خامنه‌ای در تشریح اوضاع جاری کشور افزود: وضع هم از نظر جنگ و هم در صحنه های بین‌المللی‌خوب است و ما برای جنگ چیزی کم نداریم. در جبهه های‌نبرد در تمامی طول مرز طولانی گروه های اسلامی باانگیزه شجاعت و قدرت هرچه بیشتر مستقر هستند.

رئیس جمهوری افزود: اکنون محافل سیاسی دنیاوضع را به گونه‌ای متفاوت باقبل می‌بینند. ما از نظردیپلماتیکبا بسیاری از کشور ها به نزدیکی های بسیار رسیده‌ایم. یکی از اهداف استکبار جهانی این بود که دولت هایی را کمی‌خواستیم با آنها رابطه داشته باشیم، به نحوی‌از مابترساند درحالیکه خطری از ناحیه جمهوری اسلامی آنها را تهدید نمیکرد.

امروز خوشبختانه این خندق پرشده است. البته ما صلابت و قاطعیت انقلاب را در همه حال حفظ می‌کنیم‌و این به معنی ضعیف کردن یا بحرانی کردن روابط جمهوری‌اسلامی با دیگر کشور ها نیست.

رئیس جمهوری در پایان سخنان خود آثار سفر به پاکستان را مثبت خواند و از تلاش های مسئولین سیاسی وفرهنگی کشورمان در پاکستان تقدیر کرد.

در این دیدار سرکنسول جمهوری اسلامی در کراچی مبلغ ۱۶۷ هزار روپیه کمک های نهاد های ایرانیان مقیم‌این شهر را به همراه یک جفت گوشواره و گلوبند طلا هدیه یک مادر شهید و مسئول دفتر کنسولی ایران در کویته‌نیز مبلغ ۶۷ هزار روپیه کمک های کارکنان ایرانی را تقدیم رئیس جمهوری کشورمان کردند.

در این دیدار همچنین نامه های دانش آموزان‌شهرکراچی برای رزمندگان اسلام تسلیم رئیس جمهوری شد.

حجت‌الاسلام‌والمسلمین سید علی خامنه‌ای رئیس جمهوری‌اسلامی ایران پیش از ظهر پریروز در میان شورانگیزترین وپرشکوهترین استقبال مردم مسلمان پاکستان وارد اسلام‌آباد شد و اتومبیل حامل ایشان در خیابان های‌این شهر ازسوی صد ها هزار تن از مسلمانان پاکستانی بـه‌گرمی مـورد استقبال قرار گرفت و مستقبلین با در دست داشتن‌تصاویری از امام امت، آیت‌الله‌العظمی منتظری و باسردادن شعار های‌انقلابی در حمایت از انقلاب اسلامی ورود ایشان را بـه پاکستان خوشامد گفتند. گوشه‌ای از این استقبال پرشکوه‌در بریجه دوبین ثبت شده‌است.

رئیس جمهور در دیدار با صدهاتن از علمای اهل تسنن و تشیع پاکستان :

درایران ارزش‌های اسلامی بر کفر جهانی واستکبار مسلح پیروز شده‌است

● وقتی که متفکری بزرگ چون سید جمال‌الدین، بزرگان و علمای آزادی‌خواه ایران، مصر، شبه‌قاره‌هند و بقیه بلاد اسلام و متفکرینی مانند علامه اقبال سخن از تجدید حیات اسلام گفتند و مسلمانان را بەیاد احیای اسلام انداختند، سعی دستگاههای تبلیغاتی استکبار به این منحصر شد که تجدید حیات اسلامرا به صورت‌تحریف و تعارف و تشریفات دربیاورند.

● چیزی که استکبار بەشدت از آن می‌ترسید، این بود که احیای اسلام و تجدید حیات آن به معنای‌حاکمیت و تحکیم اسلام در نظام سیاسی باشد و لذا هر مبارزه حقیقی ملت انقلابی ما برای ایجاد چنین نظامی را با شدت سرکوب و با آن مبارزه کردند.

● موضع ما درمقابله با عراق، موضع قرآنی و اسلامی بوده و هست و ما دفاع مقدس خود را منطبق با آیات قرآن و اسلام که دفاع از اسلام و ارزش‌های اسلام را فریضه‌ای برای مسلمانان دانسته‌است می‌دانیم.

● وحدت مسلمین هدف بسیار بزرگ و نهایی ما است و معتقدیم برای حصول این وحدت، همه تلاشهای لازم باید انجام گیرد.

● دشمنان برای ایجاد تفرقه و مقابله بین مذاهب و یا سلایق گوناگون اسلامی سعی کردند و ما همت گذاشتیم که درمقابل توطئه‌ها بایستیم و وحدت اسلامی‌را محقق سازیم.

● پیام امام به علمای پاکستان این است که علمای اسلام، کسانی که تعهد کرده‌اید برای اعتلای اسلام و وحدت مسلمین کوشش کنید، ببینید که دنیا چگونه‌علیه اسلام هم‌آواز شده است، شما در داخل خود اختلافات را از بین ببرید و باهم متحد شوید.

★ اسلام‌آباد ـ خبرگزاری‌جمهوری اسلامی: آقای سید علی خامنه‌ای رئیس جمهوری در دیدار با صدها تن از علمای شیعه و اهل تسنن پاکستان پیام امام خمینی در زمینه وحدت و اتفاق فرق شیعه و سنی برای پیروزی بر کفار جهانی را به آنان ابلاغ کرد.

بەگزارش خبرگزاری جمهوری‌اسلامی، در این‌دیدار ابتدا چند تن از علما و دانشجویان و متفکران پاکستان ضمن گفتن خوشامد به آقای خامنه‌ای، اتحاد و اتفاق فرق مختلف اسلامی و ضرورت جهاد مسلمین برای از بین بردن دشمنان اسلام و لزوم استقامت مسلمین‌دربرابر مشرکین را یادآور شدند.

سپس آقای خامنه‌ای‌طی‌سخنان مشروحی درمورد نقش انقلاب اسلامی در جهان گفت: از این که در جمع شما علمای محترم که از اطراف و اکناف کشور اسلامی پاکستان در اینجا جمع شده‌اید هستم، احساس غرور و امید و سربلندی می‌کنم. شما درمیان ملتی و در کشوری بەترویج دین اشتغال دارید که‌تشکیل‌و بوجودآمدن آن در جغرافیای جهان بەخاطر اسلام و بەنام اسلام و بینه احترام مسلمانان بوده است. مخصوصا اجتماع علمای اهل تسنن و تشیع در این مجمع برای ما نمودار وحدتی از دنیای اسلام است که می‌تواند مژده بزرگی برای مسلمانان باشد و چشم‌انداز زیبایی از آینده را برای ما ترسیم کند.

آقای خامنه‌ای افزود: برای یک روحانی که از کشور انقلابی و بەخون‌آلوده ایران، کشور عزت و شرف قرآن و حاکمیت قرآن، بەمیان یک جمع عالم دین آمده باشد، حرف برای گفتن و پیام برای رساندن بسیار است اما باتوجه به زمان کوتاه همه سخن‌را در یک‌جمله خلاصه می‌کنم و آن این است‌که‌در ایران اسلامی،اسلام، قرآن و ارزش‌های اسلامی بر کفر جهانی‌و استکبارمسلح و بر توطئه‌های عالمی پیروز شد.

رئیس جمهوری با برشمردن سیاستها و توطئه‌های استعمار و استکبار جهانی افزود: همه این تلاش‌ها در این متمرکز شده بود که نگذارند اسلام در نقطه‌ای از جهان حاکمیت پیدا کند و حکومت‌قرآنی‌و دولت اسلامی میسر نشود. وقتی‌که متفکری‌بزرگ چون سیدجمال‌الدین بزرگان و علمای آزادیخواه ایران، مصر، شبه‌قاره‌هند و بقیه بلاد اسلام و متفکرینی مانند علامه اقبال سخن از تجدید حیات اسلام گفتند و مسلمانان را به یاد احیای اسلام انداختند، سعی دستگاههای تبلیغاتی استکبار به این منحصر شد که تجدید حیات اسلام را به صورت تعریف‌و تعارف و تشریفات دربیاورند. چیزی که‌استکبار بەشدت از آن می‌ترسید، این بود که احیای اسلام و تجدید حیات آن به معنای حاکمیت و تحکیم اسلام در نظام سیاسی باشد و لذا هر مبارزه حقیقی ملت انقلابی ما برای ایجاد چنین نظامی را با شدت سرکوب و با آن مبارزه کردند.

گزارش خبرگزاری جمهوری اسلامی حاکی است: آقای خامنه‌ای در سخنان‌خودکه‌با شعارهای رهبرخمینی، مردەباد دشمن ولایت فقیه، مرگ بر آمریکا، مرگ بر شوروی و مرگ بر منافقین توسط حضار قطع می‌شد، اضافه کرد: لذا نهضت اسلامی بزرگ ملت ایران که در جهت چنین حاکمیتی بود، در طول دوران چند ساله حیات خود تا قبل از پیروزی با هرگونه اقدامات‌خصمانه دشمن مواجه شد و بعد از پیروزی انقلاب اسلامی که درحقیقت معجزه اسلام و معجزه حرکت یک ملت بود، مخالفت استکبار جهانی با شدت هرچه بیشتر از شرق تا غرب ادامه پیدا کرد. همه کارهایی که برای‌مقابله با یک نظام و انقلاب می‌شد را انجام دادند چه تلاش‌هایی سیاسی در سطح جهانی برای بدنام کردن انقلاب‌و جمهوری اسلامی و وارد آوردن تهمت به این نظام اسلامی و چه محاصره اقتصادی و یاتجاوز نظامی به صورت مستقیم و یا غیر مستقیم، تجاوز رژیم بعثی عراق که یک رژیم کافردوست نشانده استکبار جهانی است، به مرز های کشور ما دقیقا براساس طراحی دشمنان جهانی انقلاب اسلامی و دشمنان انقلاب صورت گرفت و غرض و مقصود از تجاوز عراق این بود که شاید نظام جمهوری اسلامی و انقلاب را ازبین ببرند و ملت مسلمان را از گرایش‌به اسلام و انقلاب‌اسلامی منصرف و پشیمان کنند.

موضع ما در مقابله با عراق، موضع قرآنی و اسلامی بوده و هست. ما دفاع مقدس خود را منطبق با آیات قرآن و اسلام که دفاع از اسلام و ارزش های اسلام را فریضه‌ای برای مسلمانان دانسته است، می‌دانیم. ملت ما و سلحشوران ما با مقاومت خودشان توانسته‌اند دشمن را ضعیف کنند و به فضل الهی درآینده نه چندان دوری ضربات خود راوارد خواهیم کرد و دشمنان اسلام و قرآن را از تجاوز به ملت قرآن پشیمان خواهیم کرد.

رئیس جمهوری افزود: ما همه تلاش ها، همه دقت‌ها و مراقبت های لازم را در نهاد های مختلف دولت جمهوری اسلامی به کار می‌گیریم تا مقررات و قوانین مطابق اسلام‌و چیزی باشد که ازرسول‌گرامی اسلام (ص) و از رهبران‌اسلام گرفته‌ایم.

وحدت مسلمین هدف بسیار بزرگ و نهایی ما است و معتقدیم برای حصول این وحدت، همه تلاش های لازم باید انجام گیرد. دشمنان برای ایجاد تفرقه و مقابله بین‌مذاهب و یاسلایق گوناگون اسلامی سعی کردند و ما همت‌گذاشتیم که در مقابل توطئه ها بایستیم و وحدت اسلامی را محقق سازیم. اکنون وقت آن است که پیام امام عظیم‌الشان‌حضرت امام خمینی را به شمایرادران عزیز وعلمای اسلام درپاکستان ابلاغ کنم. من‌دوروز قبل که در آستانه این سفر خدمت ایشان رفتم، ایشان مطلع شدند که با علمای پاکستان دیدار خواهم داشت. پیامی به من دادند تا به شما برسانم آن‌پیام را در این فرصت کوتاه ابلاغ میکنم. پیام امام این است که «علمای اسلام، کسانی که تعهد کرده‌اید برای اعتلای اسلام ووحدت مسلمین کوشش کنید، ببینید که دنیا چگونه علیه اسلام هم‌آواز شده‌است، شما در داخل خود اختلافات را از بین ببرید و باهم متحد شوید». امام پیغام دادندبه‌علمای پاکستان که علیرغم هرگونه اختلاف اعم از اختلافشیعه و سنی و یا اختلاف سلیقه ها در مکتب تشیع و یا سلیقه های گوناگون در اهل تسنن، باید دست بدست هم بدهیدو وحدت کنید».

امام گفتند که به علمای پاکستان بگویم: «دشمنان‌جهانی باما ایرانیها مخالفتی ندارند. نه آمریکا ونه شوروی‌باایران مخالف نیستند. ما اگر اسلام را کنار می‌گذاشتیم ومتمسک‌به آن نمی‌شدیم، نه آمریکا و نه شوروی با ما مخالفت‌نمیکردند چنانکه با دیگر کشور ها دشمنی ندارندو چون می‌بینند که اسلام در ایران‌به‌حد مطلوب خودنزدیک‌میشود، با مادشمن هستند».

آقای خامنه‌ای افزود: خدا را شکر می‌کنم که مسئولیت سنگین دفاع از اسلام را به جمهوری اسلامی ایران‌بخشیده و ما را در این امر موفق داشته است.

رئیس جمهوری در پایان سخنان خود بار دیگربروحدت و اتفاق نظر علمای اهل تسنن و تشیع پاکستان تاکید کرد.

در دور دوم مذاکرات وزرای خارجه ایران و پاکستان

یادداشت تفاهم همکاریهای اقتصادی، بازرگانی و کشاورزی ایران و پاکستان به امضاء رسید

دور دوم مذاکرات دکتر ولایتی و صاحبزاده یعقوب‌خان وزرای خارجه ایران‌و پاکستان بعدازظهر دیروز جهت تصمیم‌گیری نهایی‌پیرامون نتایج‌کمیسیون‌های مشترک انجام شد.

در این دور از مذاکرات یادداشت تفاهمی در زمینه همکاریهای اقتصادی، بازرگانی و کشاورزی و نیز برنامه‌ای در زمینه مبادلات فرهنگی بین دوکشور به امضاء رسید.

آقای ولایتی در مذاکرات خود با همتای پاکستانی‌اش ضمن اظهار خشنودی از سطح روابط دو کشور گفت:

هیچ محدودیتی برای توسعه همکاریهای دو کشور در زمینه همکاریهای عمرانی، صنعتی، راه‌سازی و راه‌آهن که‌تاکنون موردبحث قرارگرفته است‌وجود ندارد.

وی سپس بررسی جزئیات این همکاریهارابه کمیته های مشترک محول کرد.

براساس این گزارش در یادداشت تفاهمی که‌در زمینه مسائل اقتصادی، بازرگانی و کشاورزی بین وزرای خارجه دو کشور به امضاء رسید.

طرفین برافزایش حجم مبادلات ایران‌و پاکستان تاکید کردند.

همچنین توافق شد، دومین کمیسیون مشترک‌دو کشور ماه آینده در تهران قبل از اجلاس عالی(اکو) در اسلام‌آباد تشکیل شود و همکاری های دوجانبه‌در زمینه های صنعت راه‌سازی، راه‌آهن و حمل‌ونقل‌مورد توجه بیشتری قرار گیرد.

در این یادداشت بااشاره به مبادلات تجاری دو کشور توافق شده است:

صادرات نفت و کالا های غیرنفتی به پاکستان افزایش یافته و واردات کالا های پاکستان به ایران‌از تنوع بیشتری برخوردار گردد.

درزمینه کشاورزی طرفین ضمن تاکید بر اجرای مفاد یادداشت تفاهم امضاشده بین وزرای کشاورزی در تهران توافق کردند تا در زمینه های مطالعات تحقیقاتی و تبادل اطلاعات در زمینه های تکنولوژی و علمی توسعه بیشتری یابد. در موردتبادل استاد و اعطای بورس هایی در رشته کشاورزی و دامداری نیز بین طرفین توافق به عمل آمد.

در زمینه همکاری های صنعتی، قرار شد طرف ایرانی در مورد امکانات پاکستان درطرح افزایش‌تولید نیشکر مطالعات لازم را انجام دهد.

در برنامه مبادلات فرهنگی۲ساله دراین مذاکرات که بین‌وزرای خارجه ایران‌و پاکستان‌به امضاء رسید، تبادل فیلم، همکاری های موزه‌ای، برگزاری نمایشگاه‌های کتاب، مبادله کتب ونشریات، همکاری های‌باستان‌شناسی، همکاری بین کتابخانه های دو کشور، مبادله محققین جهت‌مطالعه و آشنایی بامنابع و ماخذاسلامی، زبان‌شناسی فارسی، اعطای بورس در رشته زبان و ادبیات فارسی، همکاری بین دانشگاه‌ها و موسسات آموزش‌عالی و تحقیقاتی دو کشور، اعزام استادان زبان فارسی به پاکستان و مبادله تیم های ورزشی از جمله موضوعاتی است که مورد توافق قرار گرفته است.

نگاهی به‌موقعیت تاریخی وجغرافیایی پاکستان

جمهوری اسلامی پاکستان با ۸۰۳۹۴۳ کیلومتر مربع وسعت در جنوب قاره آسیا در جنوب‌شرقی‌ایران واقع شده است. جمعیت کشور در سال ۱۹۷۹ نزدیک به ۸۰ میلیون نفر رسید که ۲۶درصد مردم‌آن، در شهرها زندگی می‌کنند. مردم پاکستان عمدتا سفیدپوست‌و بیشتر از تیره‌های پنجابی (۶۶درصد)، سندی (۱۳درصد)، پشتو و ایرانی (۸٫۵درصد)، اردو (۷٫۶ درصد) و بلوچی (۲٫۵ درصد) هستند. ۹۷ درصد مردم مسلمان و بقیه هندو و مسیحی هستند.

زبانهای رسمی انگلیسی و اردو میباشد.

اسلام‌آباد، پایتخت پاکستان است. پاکستان از ۴ ایالت بلوچستان، پنجاب، سند و مرز شمال غرب زیر نظر دولت مرکزی تشکیل گردید ه‌است. قوه مقننه از مجلسین شورای ملی و سنا تشکیل شده است. مهمترین صنایع کشور را مونتاژ اتومبیل، کاغذسازی، نساجی شیمیایی، سیمان، مواد غذایی و فلز کاری تشکیل‌می‌دهند. گندم، پنبه، برنج، کتان، جو، کنف و سویا نیز مهمترین محصولات کشاورزی کشور راتشکیل‌می‌دهند. سرانه زمین مزروعی برای هرنفر بالغ بر ۰٫۲۸ هکتار میباشد.

معادن مهم پاکستان را گاز طبیعی، نفت، مس، سولفور، نمک، کرومیت، سیمان، آنتیموان، منگنز و سیلیس تشکیل می‌دهند.

نیروی کار کشور بالغ بر ۲۲ میلیون نفر است که۱۲درصدآن‌در صنایع و ۵۰درصد در بخش‌کشاورزی مشغول به‌کار هستند. تعداد ثابت افراد ارتش ۴۲۹۰۰۰ نفر و ذخیره آن ۵۱۳۰۰۰ نفر می‌باشند.

میزان تولید ناخالص ملی بالغبر ۱۷٫۹۶میلیارد دلاردر سال ۱۹۷۹ بوده که براساس آن درآمد سرانه ۲۱۴ دلار می‌باشد. درآمد بودجه ملی در سال۱۹۷۸ بالغبر ۲٫۰۴ میلیارد دلارو هزینه‌های بودجه در همین سال معادل ۳٫۱۱ میلیارد دلار می‌باشد.

واردات پاکستان حدود ۲٫۷ میلیارد دلار درسال ۱۹۷۷ بوده که شامل ماشین‌آلات، وسائط نقلیه، آهن و پولاد، روغن گیاهی، تولیدات نفتی، مواد شیمیائی و دانه‌های غذایی است‌که اکثرا از کشورهای آمریکا، ژاپن، اکوادور و نزوئلا وارد می‌شود. میزان‌صادرات این کشور حدود ۳٫۱ میلیارد دلار بوده که اکثرا به کشورهای امریکا، برزیل و هلند شامل گوشت و ماهی چای، برنج، کتان، کالاهای چرمی‌و قالی، پنبه، سویای خام و فرآورده‌های سویا می‌باشد.

ارتباطات هوایی داخلی و بین‌المللی این کشور توسط هواپیمایی ملی پاکستان انجام می‌شود. تعداد دانش آموزان در سال ۱۹۷۵ بیش از۷ میلیون نفر وتعداد دانشجویان کشور در سال ۱۹۷۴ بیش از۲۳۸ هزار نفر بوده است.

تاریخ‌کشور پاکستان به تاریخ هند و ایران وابسته است.

پس از چندقرن نفوذ انگلستان بر روی شبه قاره هند، نهضتی اسلامی بنام مسلم لیگ (اتحادیه اسلامی)به رهبری محمدعلی جناح برای آزادی هند و بعدا برای تاسیس یک کشور اسلامی بوجود آمد. در سال ۱۹۴۷ پاکستان مستقل شده و تبدیل به دو قسمت غربی (پاکستان فعلی)و شرقی (بنگلادش)گردید.

در سال ۱۹۵۶ حکومت فرمانداری کل به جمهوری تغییر یافته و ژنرال اسکندر میرزا بعنوان اولین‌رئیس جمهور پاکستان انتخاب گردید. درسال ۱۹۷۱ جنگ بین هند و پاکستان با شکست پاکستان خاتمه پذیرفت و بدنبال‌آن، پاکستان شرقی بنام بنگلادش استقرار یافت. وبوتو درهمین سال‌به ریاست جمهوری پاکستان انتخاب شد.

در اواخر دهه هفتاد ژنرال محمد ضیاء الحق بایک کودتای نظامی بوتو راساقط و وی را پس از چندی به‌اتهام توطئه قتل یکی از همکارانش اعدام نمود.

در سال ۱۹۸۲ پاکستان ساخت تولیدات هسته‌ای راآغاز نمود. پاکستان پس از اشغال افغانستان توسط شوروی میزبان پناهندگان افغانی که تعداد آنها به ۳ میلیون می‌رسد، بوده است.

برنامه دیدار فردای نمایندگان مجلس با مردم، اعلام شد

روابط عمومی مجلس شورای اسلامی در اطلاعیه‌ای، برنامه‌ی دیدارفردا، پنجشنبه ۶۴٫۱۰٫۲۶ نمایندگان‌بامردم را به‌این شرح اعلام کرد:

● عاتفه صدیقی (رجایی) نماینده تهران، عضو کمیسیون «آموزش و پرورش» وحسن شجاعی کیاسری نماینده ساری، عضو کمیسیون «امور قضایی»، از ساعت ۱۴ تا ۱۷

● علی‌رحم یوسفپور نماینده اردل، عضو کمیسیون امور دفاعی وسید حیدر جعفری حصارلو نماینده بناب ملکان، عضو کمیسیون «اصل ۹۰»، ازساعت ۱۵تا۱۷

● آنه‌محمد غراوی نماینده گنبد، عضو کمیسیون «صنایع ومعادن»، ازساعت ۱۶تا۱۷

● ابوالفضل رحمانی اصل نماینده رزن، عضو کمیسیون «صنایع ومعادن»، از ساعت ۱۴ تا ۱۶

● سید رسول موسوی‌نماینده اهواز، عضوکمیسیون آموزش وپرورش، از ساعت ۱۵ و ۳۰ دقیقه تا ساعت۱۶ و۳۰ دقیقه.

علاقمندان، می‌توانند، از ساعت ۱۳ و۳۰ دقیقه به ساختمان شماره‌ی «۲» مجلس شورای اسلامی،درمیدان بهارستان، مراجعه کنند.

قابل توجه ریخته‌گران محترم
بسمه‌تعالی
وزارت معادن و فلزات
شرکت معادن کرومیت فاریاب‌و اسفندقه
باتوجه به رضایت مصرف‌کنندگان فعلی و تجارب حاصل، این شرکتها آمادگی خود راجهت تحویل ماسه کرومیتی‌موردنیاز ریخته‌گران‌محترم در سطح وسیعتر اعلام می‌نمایند برای کسب اطلاعات بیشتر با شماره تلفن ۸۳۵۸۸۸ ـ ۸۳۵۸۹۰ تماس حاصل فرمایید.

حراج فرش
فروشگاه تحفه
انواع قرشهای صادراتی
زمان: پنجشنبه ۶۴/۱۰/۲۶
ساعت ۲/۳۰ الی ۶/۳۰
ودیعه
مکان: خیابان فردوسی ـ تبش منوچهری
۸۳۶۸۳۱_۲
۵۰۰۰۰ ریال

تشکر

بدینوسیله از زحمات جناب آقای دکتر سید محمد تقی فیض و کادر اطاق عمل بیمارستان کامکار ـ عربنیاکه نسبت به عمل جراحی بندەزاده کمال سعی و کوشش فرموده‌اند صمیمانه تشکرو سپاسگزاری می‌نمایم.

قم ـ سید محمد حسن حسینیان

ازسوی معاونت پرورش‌وزارت آموزش‌وپرورش:

تاریخ اعلام نتایج آزمون استخدامی ۵ هزار نفر از معلمان و مربیان امور تربیتی و مربیان ورزش اعلام شد

سرویس اجتماعی ـ آقای سید احمد زرهانی معاونت پرورشی وزارت آموزش و پرورش ، ظهر دیروز در یک‌مصاحبه مطبوعاتی‌و رادیو و تلویزیونی شرکت‌کرد وفعالیتها وبرنامه‌های گذشته و حال این معاونت و مسابقات دانش آموزی ویژه دهه فجر این وزارتخانه را تشریح کرد.

وی در آغاز، ضمن تشکر از مطبوعات درانعکاس اخبار و گزارشهای این وزارتخانه ،با اشاره به‌آزمون استخدامی مربیان امور تربیتی، گفت: استخدام ۵ هزار نفر از معلمان و مربیان امور تربیتی ومربیان ورزشی به مرحله نهایی خود رسیده است و تا ۲۲ بهمن نتا یج آزمون مشخص خواهد شد .از این تعداد ۴۵۰ نفر از مربیان امور تربیتی هستند و بقیه از مربیـــان ورزش می‌باشند. در ضمن ۵۷۰ نفر نیز از مربیان تربیتی طبق برنامه بدون آزمون استخدام خواهند شد که مشمول استانها و مناطق کم مربی است.

وی در ادامه به دیگر برنامه‌های این معاونت‌اشاره کرد و افزود: یکی از برنامه‌های ما برگزاری مسابقات نهج‌البلاغه در دبیرستانهای سراسر کشور برای اولین بار بعد از پیروزی انقلاب اسلامی است . مرحله اول این مسابقات که به‌مناسبت بزرگداشت شهید سلیمان‌خاطر در سراسر کشور توسط امور تربیتی ترتیب یافته، در اسفندماه آغاز خواهد شد.

هم چنین از دیگر برنامه‌ها برگزاری مسابقات‌قرآن می‌باشد که از حرکتهای عمیق امور تربیتی است و هم اکنون برادران‌مامشغول برگزاری چهارمین دوره‌مسابقات قرآن هستند که تحت عنوان «یادواره شهید مطهری» برگزار می‌شود مرحله‌نهایی این‌مسابقات‌درارد‌وی‌راسر با شرکت دانش‌آموزان برگزیده و ممتاز برگزار خواهد شد.

آقای زرهانی افزود: مسابقات‌نهج‌البلاغه در اسفندماه در سطح مناطق و بعد از عید نوروز هم در سطح‌استان برگزار خواهد شد و مرحله نهایی ،تابستان در راسر انجام خواهد گرفت.

وی درادامه در مورد برگزاری مسابقات دانش آموزی گفت: ما امسال برای اولین بار مسابقات‌دانش آموزی سراسری‌رابرگزار خواهیم کرد که دستور العمل آن را در دفترچه‌ای گردآورده‌ایم.

این مسابقات‌در۸ رشته قرآن، نهج‌البلاغه، کتابخوانی، شعروقصه،سرود، تئاتر،هنرهای دستی‌وخطاطی ،طراحی، نقاشی‌و عکاسی برگزارخواهد شدوی افزود: مسابقات دانش آموزی‌درسه مرحله برگزار می‌شود مرحله اول، دانش آموزان در سطح آموزشگاه و مدرسه خودشرکت می‌کنند، در مرحله بعد نخبه‌های استان در سطح مرکز استان به مسابقات ادامه می‌دهند و سرانجام نخبه‌های استانهای سراسر کشور ،مرحله نهایی را در راسر برگزار می‌کنند.

وی در مورد برنامه‌های دهه فجر گفت: علاوه بر مسابقات دانش آموزی‌و مسابقه‌ی نهج‌البلاغه، برنامه‌های بزرگداشت دهه فجر را به مراکز آموزش و پرورش سراسر کشور اعلام کرده‌ایم.

از جمله فعالیتهای خاص دانش آموزان در این ایام، برپائی مجالس جشن، سرود، سخنرانی و مسابقات تئاتر و دکلمه می‌باشد که‌در فاصل روزهای ۱۲ بهمن تا ۲۲ بهمن برگزار خواهد شد.

همچنین‌ما برگزاری نمایشگاههای خطاطی،طراحی، نقاشی و عکاسی از آثار دانش آموزان در مدارس را ابلاغ کرده‌ایم.

وی تاکیدکرد: برنامه‌های گوناگون دیگری رامانند بازدیدهای علمی ـ اجتماعی دانش آموزان، نمـایش فیلم‌های با ارزش‌درمدارس و ایجاد نمایشگاههای کتاب برای دانش آموزان را در این ایام خواهیم داشت.

وی از دیگر فعالیتهای معاونت پرورشی، انتشار ماهنامه تربیت را ذکر کرد و افزود: اکنون چهارمین شماره از این سری نشریات منتشر شده است و ما در جهت هر چه غنی‌تر شدن محتوی این مجله می‌کوشیم.

وی در ادامه ضمن اشاره به برگزاری آزمـون تربیت معلم برای سال تحصیلی ۶۶ـ۶۵ گفت: برای‌سال تحصیلی آینده حدود ۱۰۰۰ نفر دانشجو مربی برای تحصیل در مراکز تربیت معلم‌خواهیم گرفت که با شرکت در یک دوره دو ساله موفق به اخذ فوق دیپلم تربیتی خواهند شد.

در ضمن مربیان تربیتی مدارس می‌توانند در آزمون تربیت معلم برای رشته‌های دانشجو مربی شرکت کنند به اضافه اینکه از امتیازهائی در مقایسه با دیگر معلمان حق‌التدریسی و داوطلبان دیپلمه برخوردار خواهندبود

وی در مورد وضعیت سازمان جوانان و نوجوانان ایران گفت: ما در صدد هستیم با دعوتی از نهادهای دست‌اندر کارمسائل جوانان مانند وزارت ارشاداسلامی، سازمان تربیت بدنی، کانون پرورش فکری کودکان و نوجوانان،سمیناری را بزودی تشکیل بدهیم و اساسنامه فعالیت این سازمان را تهیه و برای تصویب به مجلس بفرستیم.

از جهت اجرائی نیز سازمان برنامه و بودجه‌برای ما حدود۴۰ میلیون تومان بودجه در نظر گرفته است.

فعالیت این سازمان فراگیر بوده وفقط مخصوص دانش آموزان نخواهد بود.

زرهانی در پایان در رابطه با گسترش و وسعت اردوگاههای دانش‌آموزی‌در شمال گفت: ماتمام‌امکانات اردوگاه میرزا کوچک خان را بازسازی کرده وظرفیت پذیرایی آن رابالا برده‌ایم و امکانات بهداشتی وایمنی و رفاهی اردوگاههای دانش آموزی را افزایش داده‌ایم تا دانش آموزانی‌که‌به این‌اردوگاهها می‌آیند ازامکانات متناسب وخوبی برخوردار باشند.

دعوت از خواهران فرهنگی برای شرکت در راهپیمائی روز جمعه

روابط عمومی اداره کل آموزش وپرورش استان تهران از خواهران حزب اللهی فرهنگی و خواهران امت حزب الله دعوت کرد تا در راهپیمائی روز جمعه که به حمایت از راهیان کربلا ازمحل مدرسه البرز واقع در خیابان حافظ چهار راه کالج به سمت محل برگزاری نماز جمعه (دانشگاه تهران) انجام می‌شود شرکت کنند.

مجلس بزرگداشت شهید سلیمان خاطر در دانشکده توانبخشی

به‌منظور بزرگداشت شهادت شهید سلیمان‌خاطر، سرباز قهرمان سینا،مجلس‌ختمی ازسوی جهاددانشگاهی دانشکده علوم‌توانبخشی‌درمحل این‌دانشکده‌برگزارشد.

در این مجلس که گروه کثیری از دانشجویان، کارمندان وبرادران عضو انجمن اسلامی شرکت‌داشتند در تجلیل‌از حماسه آفرینی سلیمان خاطر مطالبی بیان شد ومهندس شهرستانی نیز در این زمینه سخنانی ایرادکرد.

مدیر عامل هواپیمائی جمهوری اسلامی ایران: از سال آینده

فرودگاه اصفهان به‌فرودگاه‌های بین‌المللی کشور خواهد پیوست

زاهدان ـ مهندس شفتی مدیر عامل هواپیمایـی جمهوری اسلامی ایران در گفتگویی اظهار داشت: با اقدامات انجام شده در جهت آمادگی فرودگاه‌اصفهان برای پرواز های خارجی ، این فرودگاه از اوایل‌سال آینده به فرودگاه های بین‌المللـی کشور خـواهد پیوست.

وی همچنین بااشاره به‌اینکه در سال گذشته ۴ میلیون و ۸۰۰ هزار نفرتوسط هواپیمائی جمهوری اسلامی نقل وانتقال یافتند که این رقم که بیشترین حجم حمل مسافر را در طول تاسیس سازمان‌هواپیمائی کشور نشان می‌دهد ، اظهار داشت: باتوجه به مرزی بودن فرودگاه زاهدان ونیز رفت وآمد مـردم استان سیستان وبلوچستان به پاکستان وکشورهای حوزه‌خلیج فارس ،افزودن فرودگاه زاهدان رابه شبکه‌بین‌المللی شایسته میدانیم.

وی اضافه کرد:این امرنیازمندتسهیلات‌فرودگاهی از جمله ترمینال است که امیدواریم با کمک دولت و دیگر مسئولین، این طرح رابه پیمانـکار واگـذار نمائیم.

آقای شفتی درمورد از سرگیری پروازهای‌شرکت‌های هواپیمائی بین‌المللی به ایران گفت: پس‌ازصدور اطلاعیه رژیم بعثی صهیونیستی عراق در سال گذشته مبنی بر تهدید هواپیماهای مسافـربری ،شرکتهای هواپیمائی خارجی پروازهای خود را به ایران قـطع نمودند که اخیرا باتماسهائی که این شرکتهاداشته‌اند، خواستار ازسرگیری پروازهای خود به‌کشورما شده‌اند که به محض مشخص نمودن مسیر پروازها وتوافق با آن‌ها از سرگرفته خواهد شد.

وی خاطرنشان ساخت از سرگیری کامل ایـن پروازها مستلزم این خواهد بود که سازمان جهانی هواپیمائی «ایکائو» رژیم عراق را متقاعد سازدکه‌دست از شرارت خود بردارد ودر حال حاضرشرکت‌هواپیمائی سوریه دو پرواز در هفته به‌ایران وشرکت هواپیمائی سوئیس‌ار نیز پروازهایی به بندر عباس دارد.

وی در پایان ضمن برشمردن خـدمات سازمان هواپیمائی جمهوری اسلامـی در استان سیستان و بلوچستان اظهار داشت، درهر هفته ۲۲ پرواز از این استان به ۶نقطه کشور برگزار می‌شود واین استان تنها استانی است که به جهار نقطه از آن شامل‌شهـر های زاهدان ،زابل ،ایرانشهر وچابهار پرواز برقرار است .هم اکنون جاده حفاظتی فرودگاه زاهدان به طول ۶کیلومتر به پایان رسیده است.

مدیر عامل مراکز ایرانگردی و جهانگردی اعلام کرد :

بزودی یك میهمانسرای ۴۰ اتاقه استان یزد افتتاح می شود

● سرویس اجتماعی ـ درآینده‌ای‌نزدیک مهمانسرای ۴۰ اتاقه استان یزد موردبهره‌برداری قرار خواهدگرفت .

مصطفی تهرانی مدیرعامل سازمان مراکز ایرانگـردی و جهانگردی ضمن اعلام خبر فوق درزمینه‌افتتاح‌مهمانسرای شهرستان اردکان یزد به خبرنگار ما گفت : برای‌پذیرائی از مسافرینی که از طریق جنوب کشور عازم مناطق شمال کشور واستان خراسان می‌باشند ، مهمانسرای ۲۰ اتاقـه شهرستان اردکان یزد مورد بهره‌برداری قرارگرفت .

براساس گزارش خبرنگار ما در مراسم افتتاح این مهمانسرا حجت‌الاسلام بهجتی امام‌جمعه و نماینده حضرت امام در شهرستان اردکان و جمعی از مقامات این استان شرکت داشتند .

اولین نمایشگاه هنری کودکان کارگر ۲۳ کارخانه تهران پایان یافت

روابط عمومی وزارت کارو امور اجتماعی اعلام‌داشت: کودکان مراکز نگهداری کودکان کارگرشرکت‌کننده در اولین نمایشگاه آثار هنری کودکان صبح دیروز طی مراسمی‌جوایز خود را دریافت داشتند . در این مراسم که سرپرست‌معاونت امور اجتماعی و خدمات اشتغال وزارت کار و اموراجتماعی وسرپرستان مراکز نگهداری کودکان کارگر حضور داشتند پس از تلاوت آیاتی ازکلام‌الله مجید مدیرکل خدمات‌اجتماعی کارگران طی گزارشی گفت : این نمایشگاه باشرکت مراکـز نگهداری کودکان ۲۳ کارخانه تهران و با آثار ۱۴۰ کودک تشکیل شده بود و بیش از ۷۰۰۰ کودک و نوجوان از آن دیدن نمودند و منظور از برگزاری آن ارائه تصویری از زحمات مدیران آن واحد ها و نمایش‌آثار این‌گونه مراکز در بهبود کیفیت و کمیت تولید باتوجه به آرامش خاطری کهدر کارکنان پدید می‌آید و از طرفی نشان‌دادن آثار مطلوب‌ایجاد شده در چنین واحد هایی برای سایر مدیران بوده‌است.

سپس سرپرست معاونت امور اجتماعی و اشتغال‌وزارت کار و امور اجتماعی جوائز کودکان و سرپرستان مراکز شرکت کننده را به آنان اهداء کرد .

حط ار تباطی اطلاعات با مردم

۳۱۱۲۱۰

۳ تا ۵ بعدازظهر بجز پنجشنبه و تعطیلات

نتایج اعلام شود

افرادیکه در مرحله دوم آزمون دانشکـده علـوم قضائی شرکت کرده‌اند، درخواست دارند هرچه زودتر نتایج آزمون اعلام شود تا آنان از بلاتکلیفی خلاص شوند.

محمد کاظم اشجع‌زاده

سنگکی نداریم

سنگکی‌های خیابان گلبرگ‌شرقی واقع در نارمک یکی تعطیل و دیگری مبدل به تافتونی شده است بخاطر رفع حوائج اهالی این منطقه، جا دارد شورای آرد و نان چاره‌ای پیدا کند.

علیزاده

توجهی بحال‌ما بشود

متولدین سال ۳۷ از خدمت نظام وظیفه معـاف اعلام شده‌اند امالیسانسیه های متولد همین‌سال دچار مشکل بلاتکلیفی هستند.

با عنایت به اینکه این افراد متاهل هستند و به علت روشن نبودن وضعشان از لحاظ شغلی‌نیز بامانع روبرو می‌باشند ، از مسئولان محترم استدعادارد از حیث معافیت توجهی به حالشان بشود.

لیسانسیه متولد ۳۷

وضع اسفبار مینی‌بوسهای مهرشهر

وضع مینی‌بوسرانی کرج ـ مهرشهراسفبار است وبه محض اعتراض به رانندگان این‌خط بعضی ازآنها بنای فحش به مسافران را میگذارند. در مواقع اولیه و آخر ساعات کارادارات ایستگاه مینی‌بوس‌ها بسیار شلوغ می‌شود و چادارد مسئولان توجهی به ایـن خواسته بکنند تا گرفتاری ساکنان مهرشهر کرج حل شود.

کرج ـ محمدنژاد

نظارت به‌عمل‌آید

آژانس هائی در تهران هستند که‌بنظر می‌رسدکه غیرمجاز باشند زیرا به هیچوجه نرخ های مقرره را رعایت نمی‌کنند و بطور دلخواه کرایه‌از مسافرین‌می‌گیرند.

چادارد برکار تاکسی‌تلفنی‌ها نظارت بیشتری بـه عمل آید و شماره تلفن یـا صندوق شکایاتـی جهت مسافران شاکی تعیین گردد.

مالمیر

بنیاد مستضعفان به عنوان کمك به‌ساخت مسکن بـرای محرومین یك میلیارد ریال‌به بنیاد مسکن پرداخت‌کرده است

بنیاد مستضعفان در چهارچوب کمکهای مستمرخود به بنیاد مسکن انقلاب اسلامی و در جهت ساخت‌مسکن و سرپناه برای محرومین و مستضعفین طی سال گذشته و امسال معادل یك میلیارد ریال کمك نقدی وغیرنقدی به صورت پلاعوض به این بنیاد اهداء کرده است.

به گزارش روابط عمومی بنیاد مستضعفان اهدای این کمکها که در اجرای دستور امام امت در فرمان تشکیل بنیادآمده‌و ایشان ایجاد مسکن برای‌مستضعفین و محرومین را مورد تاکید قرار داده‌اند، صورت گرفته و شامل پانصد میلیون ریال کمك نقدی در سال ۶۳ و یکصد میلیون‌ریال کمك نقدی و معادل چهارصدمیلیون ریال کمك غیرنقدی در سال جاری می‌شود.

بنابر این گزارش، بنیاد مستضعفان‌در سال آینده نیز پرداخت مبلغ ششصد میلیون ریال را برای کمك‌به انجام طرحهای ساخت مسکن بنیاد مسکن انقلاب‌اسلامی جهت محرومین نقاط روستایی کشور در بودجه خـود منظور نموده‌است.

گرامیداشت خاطره شهید سلیمان‌خاطر

به منظور بزرگداشت شهید سلیمان‌خاطر دوشنبه‌شب مجلس گرامیداشتی با شرکت جمعی از امت حزب‌الله، روحانیون، نمایندگان‌مجلس شورای‌اسلامی درمجتمع مسجدالاقصی در تهرانپارس برگزار شد.

در این مراسم که حجت‌الاسلام محمد یزدی‌نائب رئیس مجلس شورای اسلامی و حجت‌الاسلام جلالی خمینی نماینده امام و سرپرست روحانیت مبارز شرق تهران حضور داشتند، پس‌از قرائت قطعه شعـری در تجلیل از شهدای اسلام و شهید سلیمان‌خاطر استاد جلال‌الدین فارسی طی سخنان مشروحی علل انحطاط انقلاب ۱۹۵۲ مصر را که در نهایت به انعقاد قرارداد کمپ‌دیوید، از سوی سادات خائن منجر گردیدتشریح کرد و عدم اتکاء آن به مبانی ایدئولوژیکی اسلامی و پیروی از دستورات و احکام الهـی را از علل عمـده انحراف آن دانست.

وزارت صنایع سنگین اعلام کرد

موافقت‌نامه های اصولی معطل مانده باطل می شوند

وزارت صنایع سنگین اعلام کرد آن دسته ازدارندگان موافقتنامه‌های اصولی که تاریخ صدور آنها قبل‌ازدی‌ماه ۱۳۶۳ میباشد در صورتی کهتاپایان سال ۱۳۶۴ اقدامات لازم جهت قطعی شدن مجوز مربوطه را بعمل نیاورنـد ، موافقت‌نامه آنان باطل واز درجه اعتبار ساقط خواهـد بود .

همچنین موافقت‌های اصولی قطعی شده‌ای که بپیشرفت کار اجرائی آنها تا مهلت تعیین شده برای دریافت پروانه تاسیس مناسب نباشد ، ابطال‌می‌گردد وظرفیت آن به متقاضیان جدید واگذار خواهد شد .

اختلالات تلفنی موقت در برخی‌از خطوط تلفنی در محدوده جنوب شرق تهران

شرکت مخابرات اطلاع داد: به علت نوسازی کابل دارندگان تلفن در محدوده خیابانهای: دماوند، پدرتائی، فیروزی هوائی تا پانزده‌متری چهارم که شماره تلفن‌های آنها با پیش شماره‌های۴۷۳ و ۷۳شروع می‌شود ازساعت ۱۰ صبح امروز (چهارشنبه) به‌مدت ۱۴ ساعت‌درارتباطات تلفنی خود بااختلالاتی‌روبرو خواهند بود.

اجرای طرح شهید رجایی

روابط عمومی دفترمرکزی کمیته امداد امام خمینی اعلام کرد:

در تداوم اجرای طـرح شهید رجایی در شش ماهه اول سال جاری از سوی کمیته امداد امام خمینی استان تهران مبلغ ۱۶۱ میلیون و ۶۷۶ هزار ریال به جمعیتی بالغ بر ۹هزارو ۴۲۲ نفر از افراد مشمول طرح در ۸۲۱ روستای‌استان پرداخت شده است.

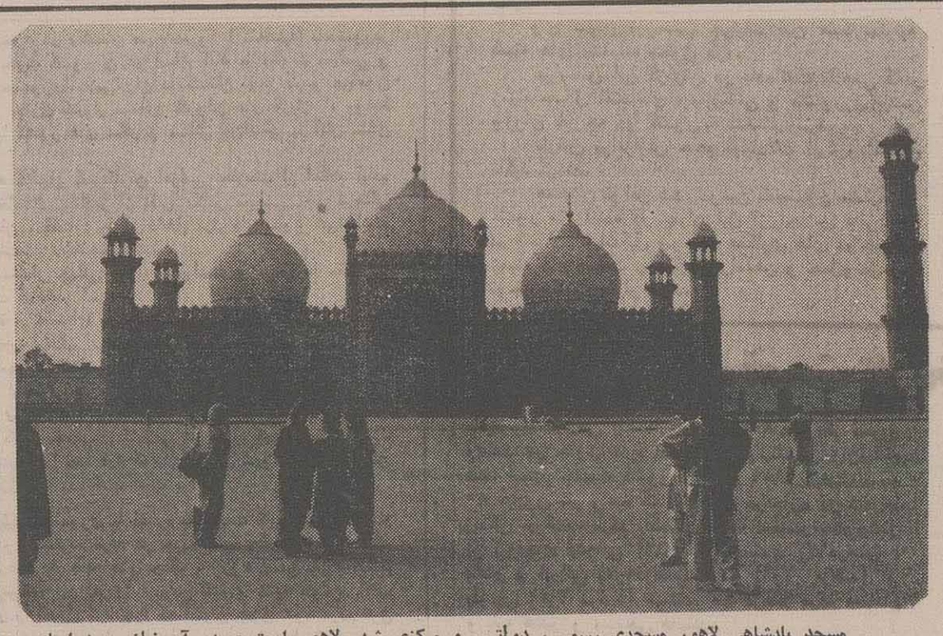

مسجد پادشاهی لاهور مسجدی رسمی ، دولتی و مرکزی شهر لاهور است و در آن نماز جمعه اعیاد و سوگواریها در آن برگزار می‌شود .

گزارشی ازسفربه‌پاکستان، سرزمین شعارهای اتحاد، ایمان ونظم

از : محمد کاظم محمدی

(۷)

در حرکتیم به ساختمان قدیمی و قشنگ دادگاه‌عالـی ایالتی پنجاب (لاهور) می‌رسیم همان دادگاهی کهذو الفقار علی‌بوتو را به اعدام محکوم کرد .

در حرکتیم به میدانی میرسیم منار‌ه‌ای سربفلک‌کشیده است منار‌ه ملک‌فیصل است ومجلس ایالتی پنجاب کـه پرچمهای مناطق و محله‌های آن برپیرون آن دراهتـزاز صف کشیده‌اند . «فدراسیون پاکستان دارای رئیس جمهوری و پارلمان است که پارلمان ازدو مجلس ملی وسنا تشکیل یافته اعضای مجلس ملی ۲۰۰ نفراند و مستقیما با اراده مردم انتخاب می‌شوند .

نمایندگان سنا شصت وچند نفر هستند و توسـط مجالس ایالتی انتخاب می‌شوند . هرایالت دارای یـک مجلس ایالتی است . این مجلس مقنن و نمایندگان آن مستقیما ازطریق آراء عمومی برگزیده می‌شوند .اقلیتهـای هندو، سیک ، بودائی وپارسی درآن کرسی ونماینده‌دارند. دوره مجلس ایالتی ۵سال ، مجلس ملی ۵سال ومجلس‌سنا ۴ سال است . هرایالت دارای یک حکومت محلی است که از رئیس الوزراء و وزراء محلی تشکیل میشود و رئیس الوزراء توسط مجالس ایالتی درهر ایالت انتخاب‌میگردد و او در انتخاب وزرای محلی صاحب اختیار است هـر ایالت دارای یك رئیس (استاندار)است که ازجانب‌رئیس جمهور انتخاب میشود و موظف است طبق دستور و راهنمایی رئیس الوزرای ایالت عمل نماید . سیستم اعمال سیاست خارجی از طریق وزیر روابط خارجی و مرکزی است . قوه قضائیه پاکستان متشکل از دادگاه‌عالی‌مرکزی، دادگاه عالی ایالات ودادگاههای قانونی شهری و محلـی است . این قوه مستقل است و قاضی‌القضات آن توسط ریاست جمهور انتصاب می‌شود.

قضات دادگاه عالی مرکزی بامشورت قاضی‌القضات ، توسط ریاست جمهور تعیین می‌شوند .

قاضی‌القضات و دادگاههای عالی ایالتی از طریـق مشورت باقاضی القضات دادگاه‌عالی مرکزی (دیوان‌عالـی کشور) ورئیس ایالت توسط رئیس جمهور تعیین‌می‌گردند در قانون اساسی جمهوری اسلامی پاکستان ، شـورای اسلامی باتکلیف : توصیه به پارلمان ومجالس‌قانونگذاری استانی وارائه راه‌ورسم جهت اداره انفرادی واجتماعی زندگی مسلمین پاکستان ، برطبق اصول ونظریات‌اسلام ، قرآن وسنت حضرت رسول‌اکرم «ص» ومتشکل از علمای صاحب‌نظر اسلامی و قضات و حقوقدانان پیش‌بینی شده است .»

از قسمت جدید شهر « NEW LAHORE » که کمتراکم ودارای منازل زیبا وویلایی وسیستم مهندسی کوچه‌بندی و شهرسازی است ، می‌گذریم وبه قسمت قدیم شهر « OLD LAHORE » می‌رسیم.

همان قسمتی که مجموعه باستانی مسجد پادشاهی ، ارک لاهور ومقبره علامه اقبال درآن آرمیده است و چون همه شهرهای کشورهای جهان سومی دارای کوچه‌های باریک و قدیمی ،منازل‌کوچک و کهن وتراکم انسانی زیاد است ، و همه اینها دیواری برزیبائیهای دل‌انگیز وفرح‌بخش‌ملاحت های انسانی و اعتقادی آن نشده است . قدم به قدم و فاصله به فاصله بناهای قدیمی وباستانی به سبک‌و معماری مغولها ،تیموریان ، و طوایف دیگر حاکم‌برشبه قاره‌هند ، با سنگهای قرمز رنگی که‌همه این بناها به برکت آن‌برپایی گرفته است جلوه‌گر می‌شود .

به مجموعه منظور باستانی می‌رسیم : جدا زیباوحتی برای ما ایرانیان که دارای تاریخ ، فرهنگ وابنیه کهـن فراوان می‌باشیم روح‌بخش وجان افزاست . لاهور‌پایتخت سلاطین مغول و مرکز عظیم علمی ، باستانی و فرهنگـی پاکستان است . سلاطین مغول بیش از آنکه چون ایران به تخریب وغارت وکشتار دست‌یازدیده باشند ، در شبـه قاره به سازندگی و حکومت نشستند . همه آثار قدیمی، با ارزش وباستانی این ناحیه ازتاج‌محل هند ،تـا ارک لاهور پاکستان اثری از حکومت آنهاست . صلابت ،ملاحت وزیبایی مجموعه چنان است که‌انسان شگفت‌زده میشود و هرگز نمی‌داند کدام صحنه را باید بنگرد ؟ کدامین‌ابنیه‌را باید بتصویر کشد ؟ وکدام منار‌ه و گنبد وکنگره را باید به دریچه دید اسلاید وفیلم بسپارد .

جمعیت فراوانی به دیدن آمده‌اند . پاکستانی واز همه شهرهای آن و خارجی و توریست :سنگاپوری ،فیلیپینی، ایرانی ، اروپایی و امریکایی ، موبور ومیشی‌چشم ، مشکی موی وآبی‌چشم ، مجموعه‌ای است که راستای استقرار آن با مجموعه باستانی میدان امام (نقش جهان) اصفهان قابل تطابق است . سن‌وسال همان حدود وآینجا بجای عالی‌قاپو ، قلعه‌پادشاهی، در برابر مسجد شیـخ لطف‌الله ، مسجد پادشاهی ودر جایگاه مسجد امام معبـد سیکها مستقر است . از مسجد پادشاهی آغاز می‌کنیم و پله‌های بلند و طولانی آنرا بالا می‌رویم تاما نظاره‌گر آن شده برخوانندگان مجسم کنیم .

مسجد پادشاهی ـ که پاکستانیها به اردو آنـرا «پادشاهی مسجد» می‌گویند ، یکی از بزرگترین مساجـد دنیا و از مسجد اموی شام بزرگتر است .

در مقابل قلعه پادشاهی قراردارد که در زمـان «اورنگ زیباشاه » (بیش از ۳۰۰ سال قبل)ساخته شد . درب و سر دربزرگ بادیوارهای سنگی‌مقرنس وکنگره‌ای ورودیه آن است . صحنی به غایت بزرگ ، زیبا و چشمگیر و کم‌نظیر با حوضی بزرگ خوش اسلوب و کوتاه درمیانه صحن که جایگاه وضو ساختن مسلمین ساخته شده است. برچهارگوشه آن چهار منار‌ه به بلندای تقریبی یکصدمتـر و سیصد وهشتاد پله واقع است که در سه مقطع از قطر آن بترتیب کاسته می‌شود و مردم‌از پله‌های آن بـرای تماشای شهر بالا می‌روند گنبدی بزرگ که دو گنبد کوچکتر آنرا دربرگرفته است علاوه‌بر شش منار‌ه میان قامت ،رخنه‌ای درونی مسجد است. شبستانی بزرگ با گچ‌بریها و کنده‌کاریهای دقیق ومعماری نیکو و حوضی در میان از دیگر زیبائیهای این مسجد کهن است . مسجد دارای موزه‌ای است که آثار سلاحها وزره‌پوشهای درون آنرا به‌حضرت علی (ع) وهمچنین حضرت امام‌حسین (ع) نسبت‌میدهند. به علاوه از نگهداری موی سر ، عصا و عبای حضـرت پیامبر اکرم (ص) وجای پای حضرت علی (ع) ودستار حضرت زهرا (س) نیز در آن گفتگو میرود کهچندانش مقرون به صحت نیست .

قرآنی کامل در ۶۰ جلد وبیش از ۱۲۰۰صفحـه‌که تهیه آن در طول ۱۰ سال میسور گشته است در جنـب موزه نگهداری می‌شود . تکمیل این سی‌جزء قرآن درسال ۱۹۷۶ میلادی صورت گرفته وهمه آن با دستزری‌دوزی شده دارای تاروپودی از طلا به وزن تقریبی ۴۵کیلوگرم و قیمت تقریبی ۲۵۰،۰۰۰،۰۰۰ روپیه پاکستان وارزش هنری و معنوی غیرقابل بیان و خطوط ونقوش مذهب و برجسته می‌باشد .

سقوط ۳۵ پله

نوشته‌فریدون‌هویدا ـ ترجمه: ح.ا.مهران

(۳۳)

سیستم تک حزبی

مسئله‌ای که بمراتب بیش از وضع نابسامان اقتصاد کشور مسبب قیام دستجمعی علیه رژیم شد ، جلوگیری‌شاه از مشارکت مردم برای تصمیم‌گیری در امور مملکت بود .

چون هیچ بخشی از جامعه وامور زندگی مـردم نبود که تحت کنترل شاه قرار نداشته باشد ، بهمین جهت نظر افراد نیز هرگز در پیشبرد خواسته‌هایشان موثر واقع نمیشد . سایه شاه برسراسر مملکت گسترده بود ، وایـن وضع جز برانگیختن حالت از خودبیگانگی‌درمردم‌نتیجه دیگری ببار نمی‌آورد .

بامراجعه به یادداشتهایم می‌بینم که در تاریخ۸فوریه ۱۹۷۵ (۲۰بهمن ۱۳۵۳) دراین مورد نوشته‌ام : « ...بی اعتنائی و عدم اشتیاق مردم به مشارکت درکارها تابدان‌پایه رسیده که ارتباط اندیشه‌ها را از هم گسیخته ووضعی‌چنان ناراحت کننده بوجود آورده که‌هیچ اشتیاقی به ادامه‌خدمت درمن برنمی‌انگیزد ...

همه کارهای مملکت بنظر دروغین وتصنعی‌میاید .مردم بصورت اشباحی درآمده‌اند که جلوی صحنه یکتئاترغیر واقعی درهم میلولند . تصوراتم بعد از اینکه‌دوان‌دوان‌خود را به وطن در حال پیشرفت ! رسانده‌ام بسرعت رنگ‌باخته است . واحساس میکنم که‌همه ما جز گروهی‌بازیگر یک نمایش مضحک وغم‌انگیز نیستیم ...»

انحلال کلیه احزاب سیاسی و خلق «رستاخیز »بعنوان تنها حزب سیاسی کشور در سال ۱۹۷۵ ، آخرین پرده از این نمایش حزن‌انگیز محسوب میشد .وگرچه که بسیاری از افراد معتقد بودند که‌شاه بااین اقدام خود اشتبـاه فاحشی مرتکب شده ، ولی روحیه تفوق‌طلبی‌شاه بـه هیچکس اجازه نمیداد که در مقابل تصمیم‌او نظری ابـراز کند .

به تصور شاه ، حزب رستاخیز مجرائی بـرای اظهارنظر و انتقادهای عناصر ناراضی‌باز میکرد تا آنهـا بتواند در محیطی امن ـ والبته تحت‌نظر شاهـانـه ـ شنوندگانی برای سخنان خود بیابند ، و همچنین‌معتقد بود که‌این حزب میتواند بعنوان وسیله‌ای در جـهـت آموزش سیاسی جامعه مورد استفاده قرار گیرد . (۱)

ولی حزب رستاخیز چون از بالا شکل گرفته بود، هرگز نمی‌توانست پایگاه مردمی داشته باشد . وایرانیهاهم فقط باین دلیل که بانها دستور داده شده بود در حـزب ثبت‌نام کنند دست‌باینکار میزدند. چون‌می‌ترسیدند که مبادا بعنوان مخالف رژیم انگشت‌نما شوند و به دردسـر بیافتند .(۲)

موقعیکه دراین مورد دستورالعملی از سوی وزارت خارجه به دفتر نمایندگی ایران در سازمان ملل واصـل شد ، منهم با ارسال ورقه‌ای برای کلیه کارمندان دفتـر از آنها خواستم چنانچه مایلند نام خود را بعنوان عضو حزب رستاخیز درآن بنویسند . وباید بگویم که گرچـه همه اعضای هیئت نمایندگی ورقه را امضاء کردند ، ولـی کاملا معلوم بود که اینکار رابا کراهت انجام داده‌اند .چون بعدا تکتک آنها مرا بطور خصوصی ازبی‌میلی خـود برای ورود اجباری به حزب مطلع کردند .

مسلما اگر مسئله را از دیدگاه شاه بنگریم ،اوتصوری جز این نداشت که با تاسیس حزب رستاخیز یک‌دموکراسی هدایت شده را در کشور برقرار خواهد ساخت . ولـی آیا وادار کردن مردم به حمایت اجباری وتصنعی از یک جریان سیاسی ـ که خواست آنها در پدیدآوردنش‌دخالتی نداشته ـ میتوانست واقعا ثمری هم ببار آورد ؟

آنچه شاه به مردم ارائه میداد صرفا به بحث و مناظره پیرامون «انقلاب خودش »محدود میشد ،وهرگز قصد آنرا نداشت کهبرای مسائل‌و مشکلات موجودمملکت درپی‌کسب نظر مردم باشد . ویادر حقیقت ،هدف شاه : مشارکت مردم در امور کشور بود ، ولی البته بـدون حضور مردم !

جمشید آموزگار ـ که دوبار به دبیرکلی حزب‌رستاخیز برگزیده شد ـ در مصاحبه با روزنامه «وال‌استریـت جورنال » (مورخ ٤ نوامبر ۱۹۷۷) پس از اشـاره باینکه جمعیت ۳۴ میلیونی فعلی ایران در عرض ۲۵ یا۳۰ سال آینده به دو برابر خواهد رسید ، درباره علت‌وجودی حزب رستاخیز گفت : « ... نظر شاهنشاه‌براینست که‌چون در آینده هیچکس بطور فردی قدرت حکومت برحدود ۶۰ میلیون جمعیت ایران را نخواهد داشت ، لذا باید مردم یادبگیرند که چگونه درامر حکومت مشارکت کنند ...» و موقعیکه خبرنگار پرسید : «پس چرا از همین حـالا به مردم اجازه داده نمیشود تادر این مسیر گام بردارند ؟ »آموزگار پاسخ داد : « ... فعلا حدود ۵۵ درصد مردم بیسوادند. واگر به‌این گروه عظیم بیسوادان ـ که تقریباهیچ‌چیزراجع به امور حکومت نمیدانند ـ مسئولیتی داده شود ، طبیعی است که نتیجه‌کار چیزی جز ازهم‌گسیختگی وهـرج‌ومرج نخواهد بود ...» (۳)

البته این هم طبیعی بود که شنیدن چنین‌سخنـان اهانت‌آمیزی از دهان نخبگان رژیم شاه ، خشم و نفرت مردم طبقه پائین راعلیه کسانیکه که خود را برتر از آنـان می‌پنداشتند ، بشدت برانگیزد .

ولی فراتر از این مسئله ، توجه به گفته‌های شاه‌بود، که بعد از قول وقرارهایش راجع به آزادی گفتار درداخل حزب «منحصر بفرد خود » ،ناگهان مطلب را بصورتی‌دیگر عنوان کرد و گفت : بهیچوجه نباید در حزب‌حـرفهای مخالف‌آمیز از کسی شنیده شود . وبااین ضدونقیض‌گوئی خود ، تشکیلاتی راکه اصلا پایگاهی در میان مردم‌نداشت بیش از حدانتظار به ضعف کشاند .

با چنین اوضاعی ، تقریبا میشود گفت : در هیـچ بخشی از جامعه نبود که نشانه‌های سرکشی ونا‌آرامـی در آن پدید نیامده باشد . وکلیه خارجیهائی نیز که ازایران دیدن میکردند ، ضمن توجه به پیشرفتهای مادی‌کشور ، همواره ازاین مسئله حیرت‌زده بودند که چرا مردم ایران اینهمه نسبت به اوضاع کشور ومشارکت در امور بی‌اعتناء و بی‌علاقه هستند .

ادامه دارد

۱ـ همانگونه کهقبلا آمده ، شاه در مصاحبه‌اش بـا «اولیویه‌وارن » (خبرنگار فرانسوی) گفته بود کـه : آموزش سیاسی ،اجتماعی ، و فلسفی توسط حـزب رستاخیز نباید از چارچوب فلسفه و انقلاب سفید «تجاوز کند ! (اطلاعات مورخ ۱۷ر۱۰ر۶۴) ـم .

۲ـ بجز عده‌ای چاپلوس حرفه‌ای کهبرای خودنمائی و تملق‌گوئی در حزب رستاخیز گردآمدند ، بقیه اعضای آن اکثرا از روی ناچاری در حزب ثبت‌نام کردند . و اسامی افرادی نیز که از اینکار به بهانه‌های گوناگون‌طفره میرفتند ، بدون موافقت‌آنها و خودسرانه‌توسط روسایشان در لیست اعضای رستاخیز قرار گرفت ـم .

۳ـ این گفته جمشید آموزگار جفدر باطرز فـکـر ناصرالملک» (وزیر مالیه و صدراعظم و نایب‌السلطنـه دوران قاجاریه) شباهت دارد که او در بحبوبه قیـام مردم برای مشروطه‌خواهی طی نامه‌ای خطاب به آقـای « سید محمد طباطبائی »: ت

پرستاران و کندوکاوی در نیازها و مشکلاتشان - ۱

پرستاری باید از کیفیت و مزایای دیگر رشته‌های آموزش عالی برخوردار باشد

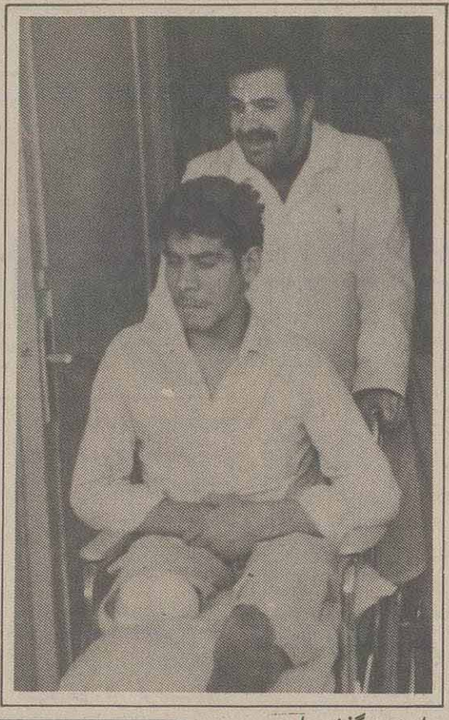

شب از نیمه گذشته است و شهر با همه وسعت و شلوغیش، سربر بالین خواب گذاشته و از حرکت و جنب وجوش بازمانده است.

آنجا، در قلب شهر، چشمانی بی‌خواب و نگران به بیماری که روی تخت آرمیده است ونفس‌های بلند و صدادار می‌کشد، دوخته شده است و حالات وی را به دقت زیرنظر دارد.

بقیه بیماران هم به خواب سنگینی فرو رفته‌اند و به غیر از یکی دونفر که پلک چشمانشان هنوز باز است، بقیه در آرامشی دیرپای، خفته‌اند.

محبتی که گاه خواهرانه است و گاه مادرانه، همراه با احساس مسئولیتی پاک و انسانی اجازه نمی‌دهد گرفتاری‌های روزمره و خانوادگی، برای مدتی هرچند کوتاه غلبه کند و بیماران دور از خانواده را به دست فراموشی بسپارد. هرچند که نیک می‌داند آن را درخود می‌گیرد. صبح به پرستار خسته از کار شبانه، که ساعات طولانی را با بی‌خوابی پشت سر گذاشته است، سلام می‌گوید، و ذرات آفتاب در مقابل آنکه ایثارگرانه برای خدمت به بیماران از هیچ کوششی دریغ نکرده است، سرتعظیم فرود می‌آورد. نگاه حق شناسانه بیماران، لبخند رضایت برلب پرستار می‌نشاند و پس از پایان بیمار فرداشب، پس فردا و حداکثر یک هفته یا یک ماه دیگر برای همیشه نزد خانواده‌اش بازخواهد گشت. اما شب‌های طولانی کار تا صبحدم، برای وی تا سال‌های متمادی ممکن است تکرار شود. (علاوه برآنکه روزها نیزمی‌بایست در خدمت بیماران باشد.....)

صبح عاقبت از راه می‌رسد. مریض‌ها یکی پس از دیگری از خواب بیدار می‌شوند، شهر نیز از خواب طولانی برمی‌خیزد و سروصدا وشلوغی باردیگر کار و سپردن آن به دیگری، پرشتاب راه خانه درپیش می‌گیرد، تا فرزند یا فرزندانش را صبحانه‌ای دهد و به مدرسه بفرستد: روزی پرتلاش برای همکار پرستار در مرکز درمانی آغاز شده است، که تا پایان شیفت کار وی و سپردن مسئولیت به همکار دیگر، ادامه خواهد داشت.

* پرستاری و حساسیت به رفتارها

هرروز هزاران بیمار به مراکز درمانی اقصی نقاط کشورمان مراجعه می‌کنند، که نقش پرستار در مراقبت‌های ویژه درمانی از آنان انکارناپذیر است.

پرستاران، این قشر فداکار جامعه در تمام اوقات شبانه روز به کار و تلاش بی‌وقفه و مقدس مشغولند، و در هر زمان مسئولیت خود را به نحو شایسته‌ای به انجام رسانده‌اند: از کمک به آسیب دیدگان روزهای اوج تظاهرات انقلاب تا مداوای مجروحین و مصدومین جنگ تحمیلی و نیز زخمی‌های بمباران مناطق مسکونی کشورمان توسط دشمن. و بالاخره کمک به بیماران در اوقات عادی که جای خود دارد و همه روزه و مستمر است.

در میان این همه تلاش ایثارگرانه بد نیست به خود بازگردیم و صمیمانه از خویش بپرسیم که تصورمان از خدمات یک پرستار چیست و تاچه اندازه با آن آشنائیم و برایش ارج و منزلت قائلیم؟

آیا می‌دانیم آنان در مداوای بیماران، که خود یا اقواممان نیز احتمالاً روزی از آن‌ها بوده‌ایم، چه نقشی دارند و با چه مسایل و مشکلاتی به وظایف انسانی خود عمل می‌کنند؟

آیا از خود پرسیده‌ایم در شرایطی که لبخند و خوشرویی را برای همه اقشار جامعه که با آنان سر و کار داریم، نه تنها بدنمی‌دانیم، بلکه واجب و ضروری می‌شماریم، چرا در مقابل همان حالت یک پرستار در محیط درمانی حتی ممکن است از کوره در برویم و لب به اعتراض بگشائیم؟ چرا که بی جهت پرسیده‌ایم در صورت صحت این مدعا علت چیست و خود ما چقدر در به وجود آوردن این شرایط مقصر و مؤثر بوده‌ایم؟

سئوال در این زمینه بسیار است، اما یک پرستار در توضیح نکات بالا می‌گوید:

«به لحاظ حساسیت شغلی و مسئولیتی که پرستاران برعهده دارند، مردم معمولاً نسبت به کوچکترین اعمال و رفتار آنان حساسیت فوق‌العاده‌ای نشان می‌دهند. گاه خوشرویی و لبخند آنان را به بی‌اعتنایی و عدم علاقه به سرنوشت مریض تعبیر می‌کنند، و گاه برعکس، حالت و رفتار عادی و معمولی وی را برهمین منوال ارزیابی می‌نمایند، که هردو غلط و تصوری اشتباه است.»

می‌پرسیم: صادقانه بگوئید که آیا بدرفتاری و به اصطلاح اخم و ترشرویی پرستار نسبت به بیمار صحت دارد، یعنی آنچه که برخی‌ها به آن معتقدند و براین عقیده پافشاری می‌کنند؟

پرستار لبخندی می‌زند و می‌گوید: «والله چه بگویم. شاید در میان پرستاران هم مانند سایر طبقات اجتماعی، افراد تندخو نیز دیده شوند. اما این مسأله به هیچوجه عمومیت ندارد. البته باید توجه داشت که پرستار هم یک انسان است و مانند همه انسان‌ها، از شرایط محیط و پیشامدهای خوشایند و ناخوشایند اجتماع وزندگی خانوادگی خویش تأثیر می‌گیرد. بنابراین طبیعی است که گاه رفتارهای متضاد داشته باشد. او نیز مثل هرآدم دیگری ممکن است روزی از مسأله‌ای خیلی خوشحال باشد، و روزی دیگر خیلی غمگین، و یا روزهایی عادی و معمولی. اما اغلب پرستاران توقع داریم وقتی خود یا یکی از نزدیکانمان بیماراست، پرستار هم باید حالت عادی خود را از دست بدهد و لابد به کنارمان بنشیند و های های گریه کند؟! و یا اگر فکر می‌کنیم رفتار پرستار با بیمار مناسب نیست، و به اصطلاح سرد و رسمی، است هرگز از خود بیمار شاد است، و از درد او، رنج می برد. یعنی درست احساسی که یک دختر، یک خواهر و یا یک مادر نسبت به پدر، برادر و یا فرزند خود در وقت بیماری دارد.»

* صبر و شکیبایی، بهترین صفت در پرستاران

سرپرست یکی از انستیتوهای تربیت پرستار در محیط کار معمولاً با مسایل بیرونی این محیط و حتی با تأثیرات منفی مشکلات کار وداع می‌گویند و سعی دارند تحت هیچ شرایطی وظیفه انسانی و نوع دوستانه خود را فراموش نکنند.

پرستار واقعی با شادی

بقیه در صفحه ۱۳

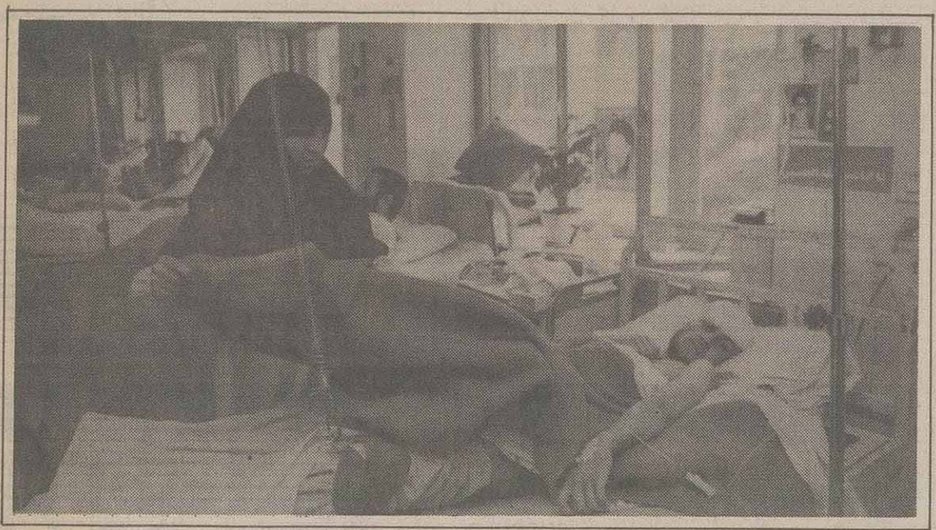

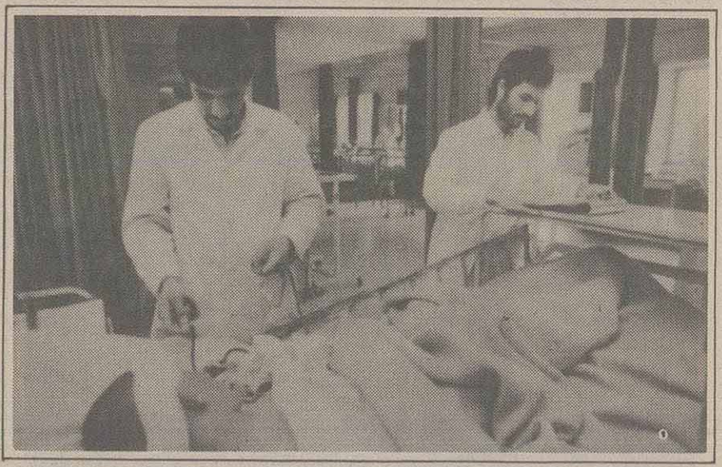

* یک پرستار: به لحاظ حساسیت شغلی و مسئولیتی که پرستاران بر عهده دارند، مردم معمولا نسبت به کوچکترین اعمال و رفتار آنان حساسیت فوق العاده‌ای نشان می‌دهند.

* سرپرست یک آموزشگاه پرستاری: بهترین صفت در پرستاران، صبر و شکیبائی آنان است

* «نظام پرستاری» باید تدوین و به مرحله اجراء گذاشته شود، تاافرادی که شرایط لازم را ندارندنتوانند به کسوت این حرفهٔ مقدس درآیند.

بسمه تعالی

آگهی دعوت از بستانکاران نوبت سوم

پیرو آگهی انحلال در روزنامه رسمی به شماره ۱۱۷۹۸ مورخ ۱۳۶۴/۶/۹ از کلیه اشخاص حقیقی و حقوقی که طلبی از شرکت سهامی خاص فلور دارند درخواست میشود که ظرف مدت شش ماه پس از چاپ آگهی نوبت اول به مدیران تصفیه به آدرس زعفرانیه، خیابان آصف کوی جلال شماره ۹ مراجعه فرمایند. بدیهی است پس از انقضای مدت هیچگونه، ادعائی پذیرفته نیست.

مدیران تصفیه مهندس حسن سدهی، بهناز سدهی

بلوک دیواری با کیفیت عالی

باسیستم اطاق بخار

درابعاد ۲۰X۱۵X۴۰ و ۲۰X۲۰X۴۰

تحویل فوری

تلفن ۲۲۸۰۳۶

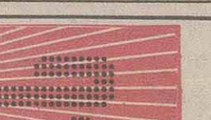

شاگرد ممتاز

دانش آموز میثم کیشانی کلاس دوم دبستان علویه درسال تحصیلی ۶۴-۶۵ در ثلث اول با معدل ۲۰ ممتاز شناخته شد.

دفتر ازدواج ۲۲ قلهک-طلاق ۱۲ قلهک بشماره‌های ۶۴۳ ازدواج و ۱۸۷ طلاق تغییر یافته سردفتر آقای خلیل هدایت تلفن ۲۶۶۸۱۱ و ۲۶۴۱۹ و ۲۶۳۷۵۰ آدرس قلهک نبش کوچه شیرین فوقانی کفش ملی ساعت کار ۸ تا ۱۳ و ۴ تا ۶ عصر.

مجمع عمومی سالیانه عادی شرکت بهیران

بدینوسیله از کلیه شرکاء دعوت میشود در روز یکشنبه ۶۴/۱۰/۲۹ ساعت ۵ بعدازظهر جهت تبادل نظر و همچنین انتخاب اعضاء هیئت مدیره جدید و درمحل شرکت حضور بهمرسانند.

شرکت بهیران (سهامی خاص)

اطلاعیه

نوسازی یکباب خانه مسکونی کلنگی واقع در خیابان ری کوچه صغیرها روبروی زورخانه که دارای آب و برق و جواز ساختمانی دردوطبقه و یک زیرزمین میباشد با شرایط مطلوب به فرد واجد شرایطی واگذار میگردد.

طالبین میتوانند جهت کسب اطلاعات بیشتر حداکثر تا تاریخ ۶۴/۱۱/۱ به محل اداره حج و اوقاف و امور خیریه شرق تهران واقع در خیابان فرانسه کوچه شهید هاشمی فر ساختمان شماره ۴ اوقاف مراجعه نمایند.

م الف ۲۵۷۱

سعید حاجی عباسی

رئیس اداره حج و اوقاف و امور خیریه شرق تهران

بسمه تعالی

آگهی دعوت مجمع عمومی فوق‌العاده شرکت صنایع آموزش (سهامی خاص)

از کلیه صاحبان سهام شرکت دعوت میشود رأس ساعت ۲ بعد از ظهر روز شنبه پنجم بهمن ماه ۶۴ در محل شرکت صنایع آموزشی واقع در کیلومتر ۶ جاده مخصوص کرج خیابان رنگین حضور بهم رسانند.

دستور جلسه:

۱ـ تغییر سال مالی

۲ـ هر موضوع قابل بحث دیگر که در صلاحیت مجمع عمومی فوق‌العاده میباشد.

رئیس هیئت مدیره

م الف ۲۵۷۰۴

بهروز کهزادی

انواع ماشینهای خاور

۵۴۶۹۰۱

۵۴۶۹۰۲

۵۴۲۵۹۸

خریداریم

BEHNAM — TELEX

تعمیر و سرویس و راه‌اندازی تلکس در محل تلفن صبحها ۵۴۴۷۹۵

بسمه تعالی

اطلاعیه شهرداری رشت

بدینوسیله باطلاع امت شهیدپرور گیلان که دارای وسائط نقلیه سواری شخصی و بیابانی هستند میرساند جهت پرداخت عوارض سالیانه اتومبیل خود و دریافت برچسب مخصوص وصول عوارض ازتاریخ ۶۴/۱۰/۲۵ که براساس برنامه زمانبندی اقدام خواهد شد بواحد درآمدهای عمومی مراجعه نمایند.

بدیهی است درصورت عدم مراجعه باهماهنگی دایره راهنمائی و رانندگی ازتردد خودروهای اشاره شده جلوگیری بعمل خواهد آمد و ضمنا کسانی که قبلا عوارض متعلقه را پرداخت کرده‌اند میتوانند بمنظور دریافت برچسب بواحد مذکور رجوع کنند.

شهرداری رشت

آگهی تصمیمات مجمع عمومی عادی سالیانه شرکت تعاونی کارگران کارخانجات بنیاد مستضعفان ارومیه ثبت شده بشماره ۶۶۹

باستناد صورت جلسه مورخ ۶۴/۶/۲ مجمع عمومی عادی که ضمن شماره ۸۶۷۵ ـ ۱۳۶۴/۸/۲۲ بتایید اداره کل کار و امور اجتماعی آذربایجان غربی رسیده تصمیمات زیر در شرکت تعاونی مسکن کارگران بنیاد مستضعفان ارومیه اتخاذ گردید.

۱ـ ترازنامه منتهی بتاریخ ۶۴/۳/۲ بررسی و مورد تصویب قرار گرفت.

۲ـ به هیئت مدیره شرکت در خصوص اخذ وام و اعتبار از بانکها تفویض اختیار گردید.

۳ـ آقایان فریدون شاپور ـ اسد رضائی ـ معرفت ملک محمدی ـ بعنوان اعضاء اصلی هیئت مدیره و آقایان مدنی کریمی ـ اسماعیل حسابی بعنوان اعضاء علی‌البدل هیئت مدیره برای مدت ۳ سال و آقایان محمد حسین دانشوری ـ نادر میرابی بعنوان بازرسان شرکت بمدت یکسال مالی انتخاب شدند.

۴ـ از طرف هیئت مدیره آقایان فریدون شاپور ـ اسد رضائی ـ معرفت ملک محمدی به ترتیب بعنوان رئیس و نایب رئیس و منشی هیئت مدیره آقای نادر قنبری بعنوان مدیر عامل انتخاب شدند که امضاء کلیه اسناد مالی و چکها و تعهدات پس از تصویب هیئت مدیره با آقایان نادر قنبری و فریدون شاپور خواهد بود.

عرفائی

مسئول ثبت شرکتهای ثبت اسناد ارومیه

بسمه تعالی

شرکت برق منطقه‌ای خراسان

آگهی استخدام «خریدخدمت»

شرکت برق منطقه‌ای خراسان تعدادی از برادران را جهت خدمت در مشهد و شهرستانهای استان خراسان بطور خرید خدمت و از طریق گزینش به همکاری دعوت مینماید.

لیسانس امور اداری ـ مدیریت ـ اقتصاد ـ حسابداری

شرایط عمومی گزینش

۱ـ معتقد و ملتزم به قانون اساسی و نظام جمهوری اسلامی ایران

۲ـ اعتقاد به یکی از ادیان رسمی کشور (مسلمان ـ زرتشتی ـ کلیمی ـ مسیحی)

۳ـ داشتن برگ پایان خدمت نظام وظیفه عمومی و یا برگ معافیت دائم.

۴ـ حداکثر سن ۳۰ سال

توضیح اینکه: وابستگان درجه یك شهدا در شرایط مساوی از اولویت برخوردار خواهند بود.

مدارك لازم

فتوکپی دانشنامه	یکبرگ
فتوکپی برگ پایان خدمت یا معافیت دائم	یکبرگ
فتوکپی شناسنامه	یکبرگ
عکس ۴×۳	۴ قطعه

واجدین شرایط فرم ذیل را کامل نموده و حداکثر تا تاریخ ۶۴/۱۰/۳۰ با پست سفارشی به آدرس مشهد شرکت برق منطقه‌ای خراسان دفتر گزینش ارسال نمایند.

اینجانب بامشخصات زیر:

نام نام خانوادگی دارای شناسنامه شماره صادره فرزند

متولد سال تابعیت که در شهر

ازاستان تولد یافته‌ام وآخرین مدرك‌تحصیلی خودرادر رشته درسال

شهرستان دریافت نموده‌ام و تقاضای همکاری درشهرستان را دارم.

آدرس کامل داوطلب:

امضاء شماره تلفن:

هسته گزینش برق منطقه ای خراسان

۱۸۳۱

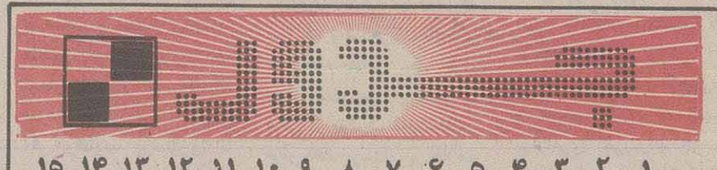

* افقی:

۱ـ حساسیت کنترل دقیق آنها کمتر از جبهه‌های جنگ نیست ـ بزرگترین نقاش سور رئالیست جهان

۲ـ دادگاههای انقلاب کشور ما باید از ورود آنها توسط اشرار و افراد ضدانقلاب جلوگیری کنند ـ نیم تنه ـ حیله و نیرنگ

۳ـ از پایتخت‌های اروپایی ـ صدای شکستن و فرو ریختن سقف و دیوار خانه! ـ دارندهٔ ید بیضاء

۴ـ یک چهارم هر چیزی ـ غذای بیمار ـ چم و خم کار

۵ـ شمار عمر آدمی ـ در هر کشوری چنین اجتماع مالی و پولی تشکیل میشود

۶ـ اندیشه کردن و فکر کردن به چیزی ـ ترس و هراس ـ زمین و خاک

۷ـ افسانه پرداز و قصه گو ـ سال ـ کوزه و جام

۸ـ معروفترین شاعر غزلسرای ایران که در کنفرانس ادبیات ترک در آنکارا از وی تجلیل شد ـ ناشنوایی ـ صد مترمربع

۹ـ چهره و صورت سرگشته و حیران ـ خانه و منزل

۱۰ـ ماه قیام مستضعفین علیه مستکبرین ـ سبدی که از نی یا ترکه و یا برگ درخت خرما میبافند ـ نوعی ماهی عظیم الجثه

۱۱ـ از کارهای ظریف و حساس اهل مطبوعات و قلم

۱۲ـ تلاوت کنندهٔ قرآن مجید ـ از آنطرف به معنای سمت و طرف

۱۳ـ تکرارش بچه ترسان است ـ وسیلهٔ ارد کردن گندم ـ همان هیزم است ـ دندانساز

۱۴ـ شیدا و شیفته ـ از قهرمانان داستان منظوم فخرالدین اسعد گرگانی شاعر قرن پنجم ـ باز و کشاده

۱۵ـ از آثار ادبی آلمان نوشتهٔ کورت هلد که اخیراً بفارسی ترجمه شده است

* عمودی:

۱ـ بکاری پرداختن و همیشه روی آن جدیت بخرج دادن ـ نوعی شیرینی که از آرد گندم و شکر و روغن و مغز پسته و بادام درست میکنند

۲ـ امر به رفتن میکند! ـ بیخ و انتها ـ پرنده‌ای کوچک و خوش آواز شبیه به گنجشگ ـ صوت و نغمه

۳ـ کشاورز ـ پریشان و پراکنده زیر و رو شده ـ اثر چربی بر روی پیراهن

۴ـ ویران کردن ـ حیران و سرگردان ـ اغلب دراویش خداپرست میگویند

۵ـ مادر ـ جائی است که دوست حیله گر دوست ساده‌اش را تنها میگذارد!

۶ـ از آنطرف به معنای برادر من به لسان عرب ـ سلسله و دودمان ـ نام گلی سفید و خوشبو که از آن عطر هم میگیرند ـ زیر پا مانده!

۷ـ تیرگی و دلتنگی ـ تابوت با جسد مرده

۸ـ خرید و فروش ـ پسران ـ مخترع تلفن ـ شگون و اقبال

۹ـ کسیکه مدارج علم و دانش را پیموده و ترقی کرده است ـ به گمان افتادن و اصطلاحی ادبی

۱۰ـ سخن صاف و پوست کنده ـ بر آدم مضروب وارد شده! ـ حرف نفی به معنی هر گونه ـ جواب‌های است!

۱۱ـ سوژه و عنوان ـ طبقه و مجموعه ـ رها و آزاد ـ دریای عرب

۱۲ـ واژگونه‌اش دیوار قلعه و حصار است ـ چه کسی و کدام شخص؟ ـ منسوب به مس

۱۳ـ رودی در ایران ـ فهمیدن و توجه کردن ـ در اغذیه فروشی به مشتری میفروشند

۱۴ـ جمع لیل به معنای شب ـ بازدید و بازرسی ـ تلفظ بیست و نهمین حرف از الفبای فارسی

۱۵ـ کلمهٔ ندا ـ مجرای آب ـ در محله بشما شیرینی میفروشد.

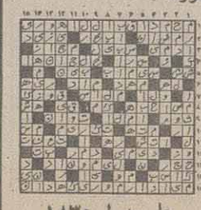

حل جدول ۱۸۳۰

تاریخچه عراق

نگاهی به تاریخ عراق:

وجه تسمیه عراق:

برخی از لغت شناسان گفته‌اند: عراق معرب کلمه‌ی «ایراه» می‌باشد که در زبان‌های باستانی سالها در آنجا حکومت کردند. پایتخت دولت آشور «نینوا» بود، (نینوا از نام یکی از رب النوع های آشور موسوم به «نینا» گرفته شده است، کلمه‌ی آشور هم از أشتار» یا «عشتار» رب بزرگ آشوریان ماخوذ است).

- دوران تسلط ایران بر عراق:

کشور گشایی سریع آشوریها با قدرت یابی و دو دولت، صلح برقرار شد و رومیان تیسفون را باز پس دادند.

در سال ۳۶۲ میلادی، همزمان با به قدرت رسیدن «جولیانوس» در روم و حمله‌ی وی به ایران، مردم بین‌النهرین با وی متحد شدند، اما جولیانوس - کاری از پیش نبرد و جان خود را نیز در این راه باخت.

انوشیروان که به شهر تیسفون اهمیت زیادی می‌داد، در شرق آن، ایوان معروف کسری را بنا کرد که هنوز خرابه‌های آن در نزدیکی بغداد به چشم می‌خورد.

- عراق در دوران اسلامی:

اسلام سرچشمه و زمینه‌ی تجدید حیات تازه‌ای برای کشور عراق بود. بدنبال جهانگشایی هخامنشیان که بسرعت در ایران قدرت می‌گرفتند، توام گردید وبالاخره درسال (۵۳۸ - ۵۳۹ پیش از میلاد)، بابل توسط ایرانیان سقوط کرد و کورش هخامنشی وارد این شهر شد. عراق پس از این، استانی از امپراطوری وسیع هخامنشی گردید که از

آسیای صغیر تا پنجاب درشمال غربی هند و از جنوب روسیه تا مصر کشیده شده بود. اسکندر مقدونی، بعد از یك سلسله درگیریهای خونین و شدید به حکومت هخامنشی و سلطه‌ی ایرانیان خاتمه داد (۳۳۱ قبل از میلاد). بعد از مرگ اسکندر درسال ۳۲۳ قبل از میلاد، یکی از سرداران او به نام «سلوکوس» بربخش اعظم سرزمینهای آسیایی امپراطوری اسکندر حاکم شد. سلوکیان تسلط برعراق را بیش از صدسال حفظ کردند و بعد دراثر جنگهای طولانی، آن را به «پارتها» (اشکانیان که در قرن دوم و سوم قبل از میلاد، در ایران دولت قدرتمندی تشکیل داده بودند، سپردند.

عراق، بصورت یك استان مرزی در مقابل قدرت دولت روم، تحت تسلط اشکانیان قرار گرفت. اشکانیان در سال ۲۲۴ میلادی، قدرت خود را از دست دادند و حکومت را به دولت ساسانی واگذار کردند. در زمان ساسانیان، عراق تحت لوا و متعلق به ایشان بود. تیسفون پایتخت آنها بود و از این زمان، عربها، شهرهای نیسفون و سلوکیه و شهر دیگری که به وسیله اردشیر مؤسس دولت ساسانی بنا شده بود و «وه اردشیر» نام داشت را مدائن می‌خواندند.

درزمان سلطنت بهرام دوم، «کاروس» امپراطور روم، به جانب عراق تاخت و تیسفون را به تصرف درآورد، اما بزودی درگذشت و میان پیروزی مسلمانان بر ساسانیان، در سال ۱۶ هجری، عراق بوسیله‌ی مسلمانان فتح شد ودر همین سال، تیسفون پایتخت ساسانی سقوط کرد و در جنگ «جلولا» پایان فرمانروایی ساسانیها در عراق اعلام گشت و کوفه و بصره و موصل از بزرگترین شهرهای پادگانی شدند، که بنیان حکومت‌های بعدی عراق را بر آنها نهادند.

حضرت امیرالمومنین علی (ع) درزمان حکومت خود، کوفه را مقر خلافت قرار داد و در پی آن، واقعه‌ی «جنگ جمل» که به سبب پیمان‌شکنی و نکث بیعت طلحه و زبیر و خروج آنها صورت گرفت، در بصره اتفاق افتاد. محل جنگ صفین نیز در خاك عراق و در نزدیکی شام قرار داشت.

پس از شهادت حضرت علی (ع) مردم عراق با امام حسن (ع) بیعت کردند. با به شهادت رسیدن امام مجتبی (ع) معاویه با خدعه و نیرنگ، حکومت را موروثی ساخت و سنت‌های جاهلیت را احیا کرد. درزمان حکومت پسر ابوسفیان پایتخت سرزمین پهناور اسلامی به «دمشق» انتقال یافت. هدف معاویه از این کار، به ظاهر، قرارداشتن دمشق در مرکز جهان اسلام و دوری از مدینه بود، ولی در حقیقت، او برای حفظ جانش و به قصد امنیتش، این انتقال را انجام داده بود.

عراق در عهد دولت اموی:

بقول «ویل دورانت» بیشتر مردم عراق و به خصوص اهالی کوفه این امر را نپذیرفتند و نامه‌هایی به امام حسین بن‌علی (ع) که حق امامت و خلافت داشت نوشتند و او را به عراق دعوت کردند و قول دادند که در صورت پذیرش دعوت آنها، وی را همیاری و همراهی خواهند کرد. امام در سال ۶۰ هجری با یارانش به عراق عزیمت کرد. اما در این بین مردم کوفه و عراق بوسیله‌ی عمال یزید و حاکم کوفه (عبیداله بن زیاد) یا خریده شدند و یا سر به نیست گشتند و در عاشورای سال ۶۱ هجری نیز امام حسین (ع) و ۷۲ تن از همراهانش در صحرای کربلا بدست یزیدیان شربت شهادت نوشید.

پس از این واقعه، عراق ناظر قیامهای بسیاری بود که عمده‌ی آنها از طرف شیعیان و دوستداران خاندان علی (ع) صورت می‌گرفت.

قیامهای عبدالله زبیر، واقعه حرة، قیام مصعب‌بن زبیر و گروهی از خوارج و قیامهای شیعیانی چون مختار ثقفی، ابراهیم بن مالك اشتر، توابین، زیدبن علی همگی در عراق صورت گرفتند، ولی توفیق چندانی نیافتند.

عراق در زمان عباسیان

عباسیان با یاری ایرانیان و کوشش های ابومسلم خراسانی، امویان را از سریر قدرت به زیر کشیدند و عبدالله السفاح اولین خلیفه‌ی عباسی در سال ۱۳۲ هجری به خلافت رسید. خلفای عباسی، در ابتدا شیعیان و ایرانیان را گرامی می‌داشتند و در کارهای دولتی - سیاسی با آنها مشورت می‌کردند، ولی سپس نفوذشان را خطرناك دیدند و دستشان را از کارها کوتاه کردند.

در سال ۱۴۵ هجری، منصور برادر پدری سفاح شهر بغداد را در نزدیکی تیسفون گسترش داد و آن را به مدینه‌السلام معروف ساخت و پایتخت خویش قرار داد و بدین ترتیب درزمان خلافت این سلسله محل قدرت از سوریه به عراق منتقل گردید.

کشمکشهای سیاسی آل بویه و سلجوقیان در دوران زوال عباسیان و ضعف قدرت سیاسی این سلسله، هرازگاهی عراق را به درگیریهایی می‌کشاند.

عراق پس از دوسال پس ازاین واقعه، سلطان سلیمان قانونی، خلیفه‌ی عثمانی، بغداد را فتح کرد و ذوالفقار خان را شکست داد و از این تاریخ به بعد بود که سلطه‌ی عثمانی‌ها بر عراق شروع شد.

عراق پس از عباسیان:

هولاکوخان مغول سرسلسله‌ی ایلخانیان در بیستم ماه محرم سال ۶۵۶ هجری وارد بغداد شد و «المستعصم بالله» آخرین خلیفه عباسی را به قتل رساند و بدین‌سان بر استیلای بیش از پانصد سال خاندان بنی‌عباس برعراق خاتمه بخشید. پس از حکمرانی ایلخانان مغول، جلایریان و فرمانروایی سلسله‌های «قره قوینلو» و «آق قوینلو» بالاخره در سال ۹۳۰ هجری، شاه اسمعیل صفوی بر بغداد غلبه یافت و امیر ذوالفقار خان را که رئیس قبیله‌ای از عشیره‌های ایل کلهر و از کردان ایرانی بود، حکمران عراق قرار داد

دوسال پس از واقعه، سلطان سلیمان قانونی، خلیفه‌ی عثمانی، بغداد را فتح کرد و ذوالفقار خان را شکست داد و از این تاریخ به بعد بود که سلطه‌ی عثمانی‌ها بر عراق شروع شد.

درگیریهای دو دولت صفوی و عثمانی، اغلب در خاك عراق صورت می‌گرفت و این برخوردها حتی تا زمان قاجاریه نیز ادامه پیدا کرد.

با قدرت یافتن استعمار و ضعف و بی خبری دولت عثمانی، زمینه‌ی لازم برای اشغال عراق توسط امپریالیسم انگلیس و متلاشی شدن امپراطوری عثمانیان بوجود آمد.

ادامه دارد

از «سومر» تا «صدام»

کیومرث فلاحی — قسمت دوم

میانرودان (بین النهرین) به‌معنی ساحل دریا بوده است. از آنجا که سرزمین عراق در ارتباط با ۲ رود مهم دجله و فرات و نیز خلیج فارس قرارگرفته است، این قول، قابل تامل است. گروهی نیزعراق‌را معرب کلمه‌ی «اراك» و «اراکی» می‌دانند که ریشه‌ی «پارسی» دارد و به معنی کشور خورشید است. اما عراق بیشتر به «بین النهرین» (میان ۲ رود) مشهور بوده است و کهن‌ترین تمدنهای شرق، در دشت بین ۲ رود دجله و فرات بوجود آمده‌اند. حدود ۳ هزار سال قبل از میلاد مسیح، سومری‌ها، تمدنی در قسمت‌های ساحلی و رسوبی بخش‌های انتهایی خلیج فارس پدید آوردند و پس از آن، در این نقطه، دولت‌های زیادی به وجود آمده و گسترش یافتند. دولت‌های اریدو (Eri-du)، اروك (Uruk)، اور (Ur)، کیش (Kish) ولگاش (Lejash) از این جمله‌اند. همه‌ی این دولت‌ها، توسط اقتصاد کشاورزی پیشرفته‌ای که براساس سیستم آبیاری پیچیده و بغرنجی استوار گردیده بود، اداره می‌شدند.

نزدیك به ۲۵۰۰ سال قبل از میلاد مسیح، «ساراگون» فرمانروای آگاد (Ajade) موفق شد که تمام بین النهرین را تحت لوا و قانون آگادین» متحد کند. سومری‌ها در سال ۲۲۰۰ قبل از میلاد، امپراطوری آگاد را از بین بردند و امپراطوری جدیدی بوجود آوردند که مرکز آن، شهر «اور» بود و تا قرن ۲۱ پیش از میلاد، سلطه داشت. اینان سرانجام توسط قوم «الام» (Elam) و «آموریتها» (Amorites) نابود شدند.

آموریتها(العموریون) سامی نژادهایی بودند که جایگاه اصلیشان در عربستان بود. آنها پس از غلبه بر سومریان در قرن ۱۸ پیش از میلاد، با فرمانروایی «حمورابی» (Hummurabi)، امپراطوری معروف بابل راپدید آوردند. شهرت حمورابی بیشتر به خاطر قانون گذاری معروفش می‌باشد که در تاریخ مضبوط است.

«آشوریان» نیز به نوبه‌ی خود، بربین النهرین یا سرزمین میانرودان فرمان راندند. آنها نیز سامی نژادهایی بودند که در آغاز، جنوب عربستان، مسکنشان بود و سپس به جاگه‌ی بین دجله و فرات آمدند و

به مناسبت ولادت حضرت زینب(س)، روز پرستار

قسمت اول

پرستاری؛ عبادتی الهی

از آنجا که پرستاری، از خدمات ارزنده‌ای است که کمتر در جامعه طرح گردیده و به صورت حرفه‌ای به نسبت ناشناخته باقی مانده است، بر آن شدیم تا همزمان با فرارسیدن میلاد مسعود پیام‌آور کربلای حسینی، حضرت زینب (س) که روز پرستاری نامگذاری شده است، به نوعی معرفی اجمالی از حرفه‌ی پرستاری دست زنیم، باشد تا با ارائه‌ی شمه‌ای از وضعیت پرستاری، جامعه، آشنایی بیشتری با آن پیدا کرده و مسئولین امر نیز توجه بیشتری نسبت به این حرفه‌ی مقدس، مبذول دارند.

* * *

در جامعه‌ی ما، مشاغل فراوانی وجود دارد که با ارائه‌ی خدمات ارزشمند خود، سعی در ایجاد یک نظام اسلامی مطلوب می‌نمایند. یکی از این حرفه های ارزشمند که رابطه‌ای مستقیم با سلامتی و بهزیستی اجتماع دارد، حرفه‌ی مقدس پرستاری است. علیرغم خدمات شایسته‌ی کادر پرستاری در طول انقلاب اسلامی به منظور بهبودی مجروحین انقلاب و ایفاء یکی از حساسترین مسئولیتها در طول جنگ تحمیلی، این حرفه نتوانسته است جایگاه اجتماعی و درمانی خویش را بازیابد. ریشه‌ی اساسی این مساله، سیاستهای غلط و تبلیغات سویی است که رژیم سابق از پرستاری ارائه داده است. گرچه تمامی مردم ما اذعان دارند که پرستاری حرفه‌ای مقدس و شریف است و یک پرستار صدیق با ارائه‌ی کار خود بیشترین خدمت را می‌تواند به جامعه عرضه کند و این حرفه از بزرگترین عبادتها محسوب می‌شود، مع‌الاسف داوطلبین خدمت در این حرفه، عده‌ی معدودی می‌باشند. اکثریت مردم ما شناخت صحیحی از حرفه‌ی پرستاری ندارند و اصولا نمی‌دانند پرستار کیست و نقش پرستار در امر مراقبت و درمان چیست؟ غالب مردم از دیدگاه اسلام نسبت به این حرفه‌ی مقدس بی اطلاع هستند. عده‌ی کثیری، پرستاری را صرفا شغل خانمها دانسته و پرستار را به عنوان مجری فرمان های پزشک به حساب می‌آورند. شاید عنوان این مطلب که ما در کشورمان دکترای پرستاری داریم، برای بسیاری عجیب بنماید. زیرا تصور این که پرستاری یک علم توام با مسئولیت است و نیاز به تحصیلات عالی دارد، برای آنها مشکل باشد. زیرا معتقدند یک دایه، تزریقاتچی و یا فردی که اطفال را نگهداری می کند و بیماران را ترو خشک می‌سازد، نیازی به تحصیلات عالی ندارد.

متاسفانه ارگانهای تبلیغاتی و فرهنگی نیز شناخت و توجه کافی نسبت به حرفه‌ی پرستاری ندارند. به عنوان مثال گاهی دیده می‌شود که از لفظ پرستاری در جای مناسب استفاده نمی‌گردد، مثلا در صفحه‌ی نیازمندیهای روزنامه، مشاهده می‌کنیم که اطلاعیه‌ای مبنی بر این که «نیاز به یک پرستار خصوصی بچه در منزل داریم» به چاپ رسیده و یا در فیلم تونل که از تلویزیون پخش شد، شخصیت فیلم می‌گوید که «کلفت ما قبلا پرستار بوده است.» دیگر اینکه در فیلم دکترهای کوچولو در برخی موارد تصویری که از پرستار ارائه می‌دهد، کار او را در حد مستخدم معرفی می‌نماید.

پس از گذشت ۷ سال از پیروزی انقلاب اسلامی، در برخی تقویم‌ها دیده می‌شود که هنوز پنجم اسفند را به عنوان روز پرستار معرفی می‌نمایند، مجموعه‌ی این عوامل سبب می‌گردد که پرستار یا دانشجوی پرستاری که دوره‌ای از تحصیلات عالی را سپری نموده، احساس نماید که جامعه، واقف به کار او نبوده و برای خدمات او ارزشی قائل نیست.

واضح است، عمیق، مورد توجه قرار دهند. پرستاری که شب و روز بر بالین بیمار بسر می‌برد و عنوان مدیر خدمات پرستاری به نحو مطلوب ارائه داده و هم آهنگی‌های لازم را بین خدمات مختلف

باید جامعه را با واقعیات پرستاری آشنا کرد و غبار از این چهره‌ی غم گرفته زدود و ارزش حقیقی آن را احیاء نمود.

پرستاری در حقیقت یکی از شاخه‌های خدمات پزشکی یا به تعبیری دیگر یکی از رشته‌های پیراپزشکی است که نقش مستقیمی در سلامتی و بهداشت تن و روان جامعه دارد. اعضای کادر پرستاری شامل کمک بهیار، بهیاران دیپلمه و پرستاران دارای تحصیلات دانشگاهی است. کلیه‌ی خدمات پرستاری با هم آهنگی و همفکری آنها انجام شده و چنانچه یکی از این سه رکن پرستاری، در ارائه‌ی خدمات، مشارکت لازم را نداشته باشند، در ارائه‌ی خدمات مطلوب، دچار اشکال می‌شوند.

پرستار، فردی است، که پس از فراگیری علوم و فنون لازم و پس از طی مراحل تحصیلات عالی، به عنوان عضو اصلی، در تیم درمانی مشغول فعالیت می‌گردد. مهمترین بخش بهبودی بیماران بستری بستگی به نحوه‌ی ارائه‌ی خدمات پرستاری دارد. منظور از پرستاری، تنها تیمار داری و تر و خشک نمودن بیمار نیست، زیرا اگر وظایف پرستاری تا بدین حد محدود بود، شاید نزدیکان بیمار با آموزشی مختصر می‌توانستند آن را انجام دهند و نیاز به این همه زحمت و تحصیل نمی‌بود. اما این که پرستاران با انواع بیماری‌ها و ایتولوژی آنها و نیز روشهای درمانی و پرستاری آشنا می‌گردند، بدین منظور است که معلوماتشان در حدی باشد که در امر نجات بیمار، یک همکار شایسته برای پزشک باشند و بتوانند نوسانات حال بیمار را با بینشی ناظر حال او می‌باشد، بهتر از هر فرد دیگری می‌تواند آثار مثبت یا منفی درمان و داروها را تشخیص داده و روشهای بکار رفته در باز گرداندن سلامتی بیمار را ارزیابی نماید و آنچه را که از دیده‌ی پزشک، پنهان مانده است با دیده‌ی کنجکاوانه بنگرد و با معلومات علمی خود،

یافته‌ها را تجزیه و تحلیل نماید و دریافتهای خود را با پزشک در میان نهد. کادر پرستاری، اولین افرادی هستند که تاثیرات درمان را در سلامتی بیمار تشخیص داده و به پزشک گزارش می‌دهند و اینان هستند که باید مجری و ناظر بر امر درمان بوده و روشهای درمانی را به نحو مطلوب، جهت داده و به اجرا در آورند و از انجام اشتباهات جلوگیری نمایند. در این بین، پرستار بمانند رزمنده‌ای است که طرح عملیات و محورهای عملیاتی را از پزشک می‌گیرد و سلاح بدست، انواع موانع را پشت سر می‌گذارد و اطلاعات لازم را به فرماندهی می‌دهد. چه بسا که یک حرکت نابجا و یا انجام ندادن یک عمل بجا، مسئولیت، پرستار را بیش از پزشک تحت تاثیر قرار دهد. پرستار، بر خلاف اعتقاد مردم، صرفا مجری فرامین پزشک نمی‌باشد،

بلکه او فردی است که باید با انواع بیماری‌ها و ابتلائات آشنا باشد و بتواند تشخیص دهد که بیمار در چه مرحله‌ای قرار گرفته و به چه مراقبتهایی نیازمند است. او باید بتواند هم آهنگ با جریان درمان، مراقبت‌های لازم را طی یک برنامه‌ای زمان بندی شده به اجرا در آورد. پرستار با علم مدیریت خود، باید بتواند نقش خود را به

کادر پزشکی و پرستاری ایجاد نموده و در زمینه‌ی اداره‌ی بخشهای مختلف بیمارستان، برنامه ریزی لازم را انجام بدهد. پرستار، عامل اصلی در تیم درمانی است که می‌تواند نقش آموزشی خود را بهتر از هر فرد دیگری ایفاء نماید. او با استفاده از فرصتهای مناسب، می‌تواند بصیرت کافی را به بیمار داده تا بدین وسیله، بیمار همکاری‌های لازم را در جهت بهبود خویش بکار بندد و دستورات درمانی را اجراء نموده و از خطراتی که سلامتی او را تهدید می‌نماید، پرهیز کند.

در کنار مسئولیت‌هایی که کادر پرستاری در قبال علم و تخصص خود بر عهده دارد و باید در اعمال روش‌های صحیح

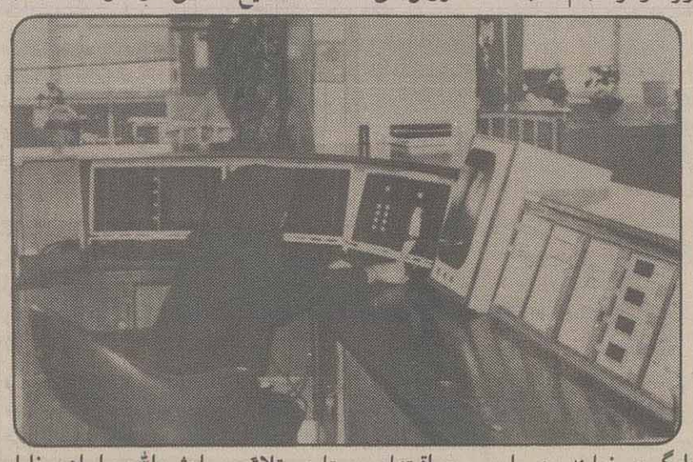

مراقبتهای پرستاری، تلاش کافی را از خود نشان دهد، پرستار وظیفه‌ای سنگین‌تر در قبال مسائل روحی و عاطفی بیمار دارد.

ایثار و فداکاری و روح خدمتگزاری، لازمه‌ی شغل پرستاری است. در این جایگاه است که پرستاری دارای ارزش والا و تقدس و شرافت می‌گردد و مسلم است که چنین پرستاری نمی‌تواند جز با اعتقاد راسخ و ایمان کامل به ارزشهای والا و متعالی الهی در خدمت بیمارانی باشد که امیدهای فراوانی به بهبودیشان است. بنابر این باید اذعان داشت که پرستاری، در صورتی یک حرفه‌ی مقدس و با ارزش است که به شکل صحیح و مسئولانه وهمراه با تعهد خاص خود انجام پذیرد. در این صورت، مشمول فرمایش امام عزیزمان می‌شود که فرموده‌اند: «پرستاری عبادتی است که در طراز عبادتهای درجه اول قرار دارد.» آری بیمارستان، معبد پرستار است. چه عبادتی بالاتر از اینکه کادر پرستاری بدون در نظر داشتن شئون مادی و با برخورداری از روح ایثار و گذشت، شب و روز و در شیفت‌های مختلف به منظور بهبودی و آسایش بیماران، مشغول خدمات الهی - انسانی خود می‌باشند و در این مسیر، تعطیل نمی‌شناسند؟ به همین دلیل از نظر اسلام، ارزش پرستاری بس رفیع و بلند است. آیات و روایات فراوانی در این زمینه وجود دارد که تقدس پرستاری را بر همگان آشکار می‌سازد. در قرآن است که «ومن احیاها فکا نما احیاء الناس جمیعاً» (هر که نفسی را حیات بخشد و از مرگ نجات دهد گویی که همه‌ی مردم را حیات بخشیده است.) و در روایت‌ها آمده است: «من سعی لمریض فی حاجه قضاها فرج من ذنوبه کیوم ولدته امه» (کسی که جهت بهبودی حال بیماری تلاش نماید از تمامی گناهان و خطاهای خویش پاک می‌گردد، همانند روزی که از مادر متولد شده است.) از یکی از معصومین (ع) نقل شده است که فرموده‌اند: «من قام علی مریض لیلا و نهار احشره الله مع ابراهیم خلیل و جازعلی الصراط کبرق لامع» (کسی که شب و روزی را بر بالین بیماری بسر برد خداوند او را با حضرت ابراهیم خلیل محشور نموده و بر پل صراط همچون برق گذر خواهد نمود.) از امام محمد باقر (ع) نقل شده است که فرموده‌اند: «کدامین مومن است که در خدمت برادر بیمار مومنش در آید تا در رحمت خداوند فرو رود، پس هنگامی که در کنار بسترش قرار گرفت، در رحمت بی‌انتهای حضرت پروردگار غوطه‌ور گشته است.» با اتکا بر این احادیث و روایات، به خوبی روشن می‌گردد که پرستاری در اسلام یک عبادت الهی است، از این رو امام امت می‌فرمایند: «پرستاری از بیمار، امر بسیار مشکلی است، لکن خیلی ارزشمند است.» و «پرستاری از عبادات بسیار ارزشمند است.»

ادامه دارد

چهل سال پیش در همین روز

کلیه مطالب از اطلاعات ۲۵ دیماه ۱۳۲۴ نقل شده است

وضع دولت در مجلس

براثر مذاکراتی که بین آقایان نمایندگان مجلس و هیئت دولت روی داده است، به قرار اطلاع حاصله قرار است آقای تهرانچی استیضاحی را که از دولت نموده‌اند پس گرفته و موضوع مزبور را مسکوت بگذارند. دولت نیز فردا قبل از ظهر در جلسه علنی مجلس حضور یافته و وضع خود را روشن کند. به طوریکه بعضی از محافل پارلمانی اظهار می‌دارند، دولت ممکن است فردا استعفا دهد ولی این خبر از طرف منابع طرفدار دولت تأیید نشده است.

امروز در بین اسامی کاندیداهای نخست وزیری غیر از آقای قوام صحبت آقایان موتمن الملک و منصورالملک نیز بود. معلوم نیست در صورتی که آقای موتمن الملک اکثریت داشته باشد، این مقام را قبول کنند یا خیر.

عقیده روزنامه پراودا راجع به سازمان ملل متفق

رادیولندن - روزنامه (پراودا) درسرمقاله دیروزخود به سازمان ملل متفق که اکنون جلسات آن در لندن منعقد است اشاره نموده، نوشته است: باید این سازمان و متفرعات آن مانند جامعه ملل قدیم نباشد. زیرا جامعه ملل قدیم هیچگونه قوه و سلطه‌ای نداشته که بتواند به وسیله آن از تجاوز جلوگیری کند (!)

اساس سازمان جدید ملل متفق براصل همکاری بین دول بزرگ برقرار شده است.

ما اطلاع داریم که در دنیا دوستانی وجود دارند که در حقیقت دوست صمیمی نیستند و نسبت به صلح هم صمیمی نیستند. ولی در واقع این دوستان ریشه اختلافات را می‌توانند از میان دول دمکراسی براندازند (!)

اخبار کوتاه خارجی

* امروز بعد از ظهر وزیر امور خارجه آمریکا مذاکرات عمومی را درجلسه سازمان ملل متفق افتتاح می‌کند. این مذاکرات به نمایندگان ۵۱ دولت مجال خواهد داد که نظریات خود را در باره هریک از مشکلات بین‌المللی ابراز دارند.

* بحران سیاسی در بلغارستان ادامه دارد.

* ژنرال «مک آرتر» به دولت ژاپن اطلاع داده که می‌تواند از پانزدهم مارس به بعد انتخابات ژاپن را عمل نماید.

* امروز جلسه هیئت وزیران فرانسه تشکیل می‌شود و ممکن است پس از خاتمه آن ژنرال دوگل به اتفاق وزیر خارجه فرانسه برای شرکت در مجمع عمومی سازمان ملل متفق به لندن رهسپار گردد.

ورزشگاه آزادی، سه شنبه ۲۴ دی ماه ۱۳۶۴، فینال جام قهرمانی فوتبال باشگاههای تهران

استقلال ۵ـ شاهین ۳

دروقت قانونی و اضافی یک بر یک مساوی
داور: محمد صالحی به کمک حسین دشتگرد و محمد شامی
گل‌ها: دقایق ۴۶ پرویز مظلومی برای استقلال و دقیقه ۷۵ توسط محمود پازوکی برای شاهین
بازیکن اخطاری: رضا رجبی از استقلال
زمین: نیمه چمن، هوا: خوب

استقلال و شاهین در شرایطی روبه‌روی یکدیگر قرار گرفتند که شاهین نسبت به اوائل فصل فوتبال فاصله گرفته بود و وقفه‌هائی که در مسابقات فوتبال قهرمانی باشگاههای تهران بوجود آمده بود از طرفی و عدم حضور محرمی و ایرج سائلی بخاطر خدمت مقدس سربازی در تمرینات این تیم از سوی دیگر از کیفیت کار تاکتیکی شاهینی‌ها کاسته بود.

استقلال هم که در دو بازی قبلی با بانک ملی و هما کاملا یارانش را به یک آمادگی نسبی رسانیده بود، درست عکس شاهین را داشت یعنی اینکه نسبت به بازی قبلی که چند تن از بهترین یارانش را در اختیار نداشت، حالا با تمام ستارگانش بمیدان آمده بود.

شاهین در نیمه نخست آن کارآئی تاکتیکی لازم را نداشت و همین مسئله باعث شد تا استقلالیها بیشتر صاحب توپ بوده و حملات بیشتری بروی دروازه حریف داشته باشند بخصوص غیبت «محمدرضا شکورزاده» مدافع صاحب نام شاهینی‌ها، به استقلال این فرصت را داده بود تا با خیالی راحت در خط دفاعی شاهین کار کند.

آمدن مجتبی محرمی دفاع چپ ثابت تیم شاهین به سمت راست و گماردن احمد هادی در سمت چپ تا حدودی استحکام بیشتری به خط دفاعی شاهین داده بود بخصوص محرمی که پارها با سانترهایش برای

پس از ۸ ماه رقابت ۲۰ تیم دسته اولی

پرونده فوتبال باشگاههای تهران با قهرمانی استقلال بسته شد

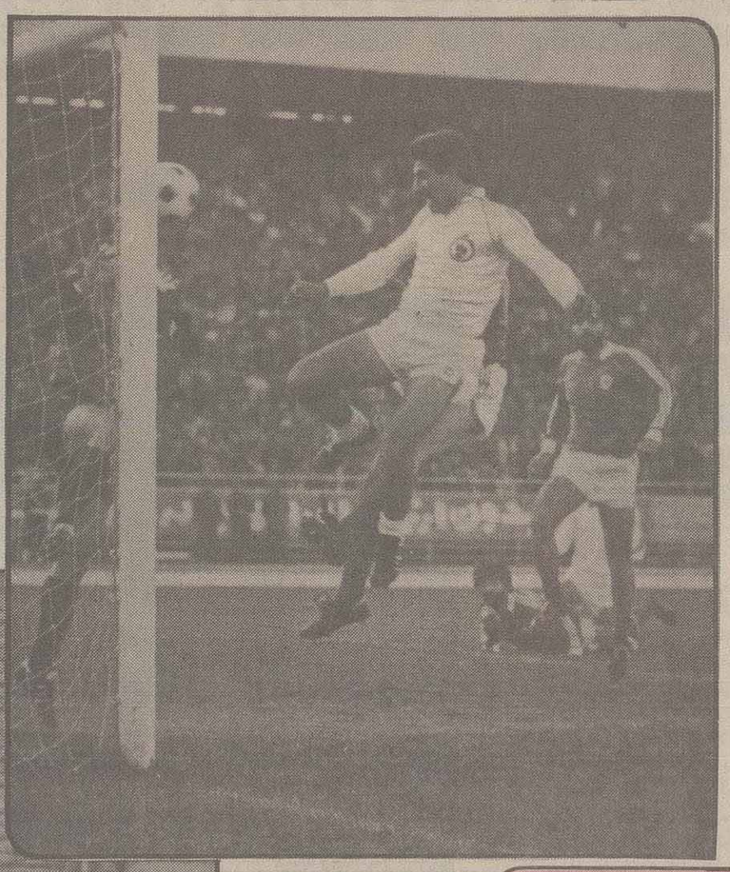

یک سانتر عالی از جناح چپ در حالیکه محمودی از دروازه بیرون آمده بود، با ضربه‌ای آرام اولین گل بازی را برای استقلال به ارمغان آورد.

دقیقه ۵۷: سعید مراغه‌چیان روی دفع یک توپ اشتباه کرده و همین مسئله نزدیک بود که برای استقلال گران تمام شود ولی خطای هندی که باوی روی توپ مرتکب شد همه چیز را بسود استقلال بپایان رسانید.

لحظه‌ای از به ثمر رسیدن گل مساوی شاهین را نشان می‌دهد ومحمودپازوکی بازیکن ریزنقش شاهینی ها از فرصتی مناسب استفاده کرد وتوپ را با ضربه سر به تور دروازه استقلال دوخت واز این فرصت هم خبرنگار عکاس ما تصویر برداشت.

توپ روی سر مظلومی پائین امد ولی ضربه عجولانه این بازیکن از کنار دروازه شاهین گذشت.

آخرین فرصت در وقت قانونی نیز به همین ترتیب از دست رفت و در شرایطی که سرما حاکم میدان گردیده بود بازی به وقت اضافی کشیده شد. هر دو تیم در این زمان فرصت هائی داشتند که از آن جمله میتوان شوت مرتضی یکه را نام برد که توسط حجازی به کرنر فرستاده شد.

بازیکنان استقلال: ناصر حجازی ـ اصغر حاجیلو، شاهین بیانی، سعید مراغه چیان، رضا رجبی ـ جعفر مختاری فر، بهتاش فریبا، مجید نامجوی مطلق، رسول غنی زاده (پرویز مظلومی از دقیقه ۴۶)ـ عبدالعلی چنگیز و حسن احدی.
مربی: پورحیدری

بازیکنان شاهین: جواد محمودی ـ مصطفی اردستانی، مهدی دینورزاده، احمد هادی، مجتبی

کرده و حجازی برای دفع توپ از دروازه‌اش بیرون آمد که سعید مراغه‌چیان با عجله توپ را به اوت فرستاد.

دقیقه ۹: خطای مدافعان شاهین روی «احدی» باعث یک ضربه آزاد به سود استقلالیها گردید و «احدی» ضربه را بخوبی زد و محمودی دروازه‌بان شاهین توپ را به کرنر فرستاد ولی استقلالیها از این ضربه هم سودی نبردند.

دقیقه ۱۴: مختاری فر اقدام بیک شوت از راه دور کرد ولی دروازه‌بان شاهین توپ را به وسط میدان فرستاد.

✱احمد سجادی دروازه‌بان تیم هما دیروز در مقابل مهاجمان پتروشیمی روز خوبی را پشت سر گذاشت. عکس وی را در حالی که برای توپ حجت عابدینی و مرتضی نامور خیز برداشته است نشان می‌دهد. پشت سر او علیرضا بهزومی دفاع میانی هما دیده می‌شود.

دقیقه ۱۵: محرمی دفاع خوب شاهین در این روز روی یک فرار عالی سانتر کرده و باوی با ضربه سری دیدنی حجازی را مجبور به واکشی خوب نمود ولی توپ در بازگشت توسط حاجیلو به میانه میدان برگردانیده شد.

دقیقه ۲۰: رضا رجبی مدافع میانی استقلال، فرار «مرتضی یکه» را با خطا مهار نمود و محمد صالحی بازی را متوقف کرد و یک اخطار به رجبی داد.

✱ دقیقه ۳۲: پازوکی گوش

در حاشیه مسابقه فوتبال شاهین استقلال

✱ مسابقه فینال و رده‌بندی فوتبال قهرمانی باشگاههای تهران، سرانجام دیروز در هوایی خوب و آفتابی پس از وقفه‌ای نسبتاً طولانی که در راه برگزاری آن پیش آمده بود، با دیدار تیم های استقلال و شاهین در ورزشگاه یکصد هزار نفری آزادی و هما با پتروشیمی در ورزشگاه پیشرو تهران (شهید شیرودی) به انتهای مسیر خود رسید.

✱ در حدود ۶۵ هزار تماشاگر فوتبال، دیروز در استادیوم آزادی شاهد و ناظر دیدار فینالی بودند که برای اولین بار در مسابقات فوتبال قهرمانی باشگاههای تهران با دو گروهی کردن تیم‌ها و دوره‌ای برگزار کردن مسابقات رخ نموده بود.

✱ در بازی دیروز استقلال و شاهین با وجود آرامش و نظم قابل توجهی که از سوی تماشاگران فهیم بر آن حکمفرما بود، ولی یک نفر جانسپرد. حادثه به این صورت بود که «عباس نوری کنانه» یکی از تماشاچیان مسابقه دچار سکته قلبی شد و با وجود کمکهای اورژانس تهران، مفری برای رهایی ازکام مرگ نیافت و بدیار باقی شتافت. هیات فوتبال استان تهران این ضایعه را به خانواده وی تسلیت گفت.

✱ فریدون عسگرزاده سرمربی تیم ملی فوتبال به همراه ناصر ابراهیمی مربی تیم ملی با حضور در استادیوم آزادی از نزدیک دیدار فینال مسابقات قهرمانی باشگاههای تهران را نظاره می کردند.

✱ یکی از نکته های قابل توجه دیدار فینال مسابقات فوتبال قهرمانی باشگاههای تهران این بود که فینالیست‌ها هر دو از گروه یک مرحله مقدماتی مسابقات باشگاههای تهران بودند.

✱ با وجودی که مسئولین سیمای جمهوری اسلامی ایران از پیش به دوستداران فوتبال مژده پخش مسابقه فینال را داده بود، اما مشتاقان راستین و حامیان اصلی ورزش کشور از حضور خود که با نظم و آرامش نیز همراه بود، دریغ نکردند که جای بسی تشکر و قدردانی دارد. باشد که تماشاچیان فهیم فوتبال ما همیشه حضوری اینچنین داشته باشند که در راه اعتلای فوتبال گامی بزرگ محسوب می‌شود.

✱ نصرالله سجادی رئیس جدید فدراسیون فوتبال به همراه بهرام افشارزاده و دکتر غفوری فرد دبیرکل و رئیس کمیته ملی المپیک جمهوری اسلامی ایران از تماشاچیان دیدار دیروز استقلال و شاهین بودند.

✱ قضاوت محمد صالحی داور خوب و ارزنده بین‌المللی، چنان بود که در هیچ زمان از دیدار ۱۴۰ دقیقه‌ای دیروز، خللی در قضاوتش پیش نیامد و قاطعانه به سوت خود دمید.

✱ سرمای آخر بازی، به حدی بود که حتی داور کنار این دیدار، «حسین دشتگرد» در رختکن نمی‌توانست لباس خود را تعویض کند. بهرحال فرشینه داور ذخیره این دیدار کمک کرده و لباس دشتگرد را تعویض کرد. ای کاش با گذاردن یک بخاری در رختکن داوران، مشکل آنان نیز از این نظر حل گردد.

✱ سرانجام استقلال به عنوان قهرمان ایندوره از مسابقات فوتبال قهرمانی باشگاههای تهران برگزیده شد.

صالحی: هیچ تیمی بر دیگری برتری ندارد

معمولاً همگان قبل از یک دیدار مهم و سرنوشت‌ساز به سراغ مربیان و یا بازیکنان تیم‌های فینالیست رفته و از آنان جویای خبر میشوند. ما این بار سنت‌شکنی کرده و اولین فرد را که خدمتش رسیدیم، «محمد صالحی» داور بین‌المللی این بازی رفتیم.

وقتی از او شرایط این دیدار را جویا شدیم، گفت: انشاء الله که بازی بسیار خوبی باشد و من فقط امیدوارم از نظر کار داوری مسئله‌ساز نباشم. یعنی اینکه اشتباه داور و کار داوری یک بازی فینال را تحت تأثیر قرار ندهد.

وقتی از او پرسیدیم کدام تیم را قهرمان می‌دانید، گفت: بنظر من دو تیم که تا این مرحله پیش می‌آیند و یا بازیکنان تیم‌های فینالیست رفته هیچ اختلافی ندارند و این فرصت‌ها و زمانهای مسابقه است که قهرمان را مشخص میکند، یعنی اینکه هر تیمی از فرصت‌ها و موقعیت‌هایش بهتر سود برد، برنده این دیدار خواهد بود.

باید در نظر داشت که شاهین در دورمقدماتی استقلال را شکست داده است ولی آن روز با امروز فرق دارد و حالا بنظر من هیچ تیمی بردیگری برتری ندارد. انشاالله یک دیدار خوب و تماشائی را شاهد باشیم و من مجبور نباشم مرتب در سوت خود بدمم.

در حاشیه بازی هما ـ پتروشیمی

✱ «احمد سجادی» دروازه‌بان مطمئن و مدافعان مستحکم هما چنان عرصه را بر مهاجمان و هافبک‌های نفوذی پتروشیمی تنگ کرده بودند که پتروشیمی در طول ۹۰ دقیقه وقت قانونی تنها یک بار آنهم از روی نقطه پنالتی موفق به گشودن دروازه حریف شد.

✱ از دقیقه ۲۵ تا پایان نیمه اول این دیدار دکتر حسن غفوری فرد رئیس، بهرام افشارزاده دبیر کمیته المپیک باتفاق نصرالله سجادی رئیس جدید فدراسیون فوتبال در جایگاه خبرنگاران از این مسابقه دیدن کردند و از استقبال اندک تماشاگران این بازی اظهار تعجب کردند.

✱ «نصرالله سجادی» رئیس فدراسیون فوتبال به حاشیه پرداز گفت تاکنون حضور تیم‌های فوتبال آلمان شرقی، لهستان، رومانی، سوریه و پاکستان در مسابقات بزرگداشت دهه فجر قطعی می‌باشد.

✱ رقم عکاسان مطبوعات ورزشی در ورزشگاه شهید شیرودی برای ثبت صحنه‌های حساس دیدار دو تیم پتروشیمی و هما تنها ۳ نفر بوده است! و این در حالی بود که در جایگاه مخصوص خبرنگاران غیر از حاشیه پرداز این بار بر خلاف گذشته ۲ نفر دیگر نیز از رسانه‌های گروهی حضور داشتند.

✱ دیروز هرچه چشم چرخاندیم تا ناظری در کار داور در استادیوم به بینیم، ندیدیم که ندیدیم البته این مسئله شامل توپ جمع‌کن‌ها نیز می‌شد. شاید از نظر برگزار کنندگان این دیدار چندان اهمیتی نداشته است.

✱ از دو تیم خوب هما و پتروشیمی که در مرحله نیمه نهایی بازی می‌کردند تنها دو بازیکن در جمع ۶۶نفری فراخوانده شده به اردوی تیم ملی داشتند در صورتیکه فقط از یک تیم که در رده هشتم جدول جای دارد «۵» بازیکن در تمرینات تدارکاتی تیم ملی حضور دارند.

✱ روز گذشته در جلوی جایگاه ویژه خبرنگاران میدان بدست تماشاگری افتاد که در تمامی مدت بازی پتروشیمی ـ هما را مانند یک گزارشگر ماهر رپرتاژ می‌کرد که این کار وی باعث انبساط خاطر حاضرین در ورزشگاه گردید.

دقیقه ۶۴: روی یک توپ که محرمی برای باوی فرستاد. او با سر توپ را برای قلعه‌نوعی پاس کرد که این یکی با شوتی ناقص آنرا به خارج زد.

دقیقه ۷۳: فرار احدی را هیچ کس نتوانست مهار کند و توپ او روی سر چنگیز پائین آمد که ضربه این یکی را محمودی به سختی مهار کرد.

دقیقه ۷۵: توپی از خط دفاعی استقلال گذشت و به قلعه‌نوعی رسید و او پس از مانوری دیدنی شوت کرد که توپ پس از برخورد به تیر افقی دروازه استقلال روی سر پازوکی پائین آمد که این یکی با ضربه‌ای حساب شده بازی را به تساوی ۱ـ۱ کشانید.

دقیقه ۸۹: چنگیز که در این لحظه اسیر خط دفاعی حریف شده بود، روی یک فرار

از سمت راست به قلب دفاع شاهین زد و نزدیک به گوشه خط هیجده قدم توپ را سانتر کرد که این محرمی ـ ایرج سائلی (از دقیقه ۹۶ محمد صادقی)، امیر قلعه نوعی، محمد ضیائی ـ مرتضی یکه، کریم باوی، محمود پازوکی مربی: عبداللهی.

سه شنبه ۶۴/۱۰/۲۴، زمین شماره یک ورزشگاه شهید شیرودی

✱ هما ۳ ـ پتروشیمی ۱

داوری متوسط: محمد ریاحی، کمکها ـ علی آراسته و سعید رمضی گلها: فرامرز عزتی، مجید صالح، فریدون رادبوی برای هما و حمید دادگر برای پتروشیمی
بازیکنان اخطاری: مجید مشتری، هادی نراقی از هما و اکبر فراهانی از پتروشیمی
جمعیت: کمتر از ۵۰۰ تماشاگر

زمین: ناهموار و نیمه چمن
هوا: خوب و آفتابی

در طول مسابقات فوتبال دسته اول باشگاههای تهران از جمله رویدادهای قابل توجه‌ای که فوق‌العاده جلب نظر کرد درخشش تحسین انگیز دوتیم هما و پتروشیمی می‌باشد.

هما یکی از معدود تیم‌هایی است که در سایه لطف همکاری، صمیمیت، موج جوانی، قدرت، خصوصیات قابل احترام اخلاقی و انضباط مطلق سبب شده است با ترکیبی استوار قدم به گروه دوم باشگاههای دسته اول تهران گذارد.

درخشانترین چهره این تیم را باید در «حمید علیدوستی» مهاجم و گلزن شماره یک این تیم و «احمد سجادی» دروازه‌بان مطمئن ان دانست.

تیم تازه پا گرفته «پتروشیمی» که بیشتر بازیکنانش از تیم محلی می‌باشند در اثر برخورداری از یک روح گذشت و همکاری بی‌مانند سال گذشته توانسته بود از دسته دوم باشگاهها به دسته اول صعود نماید، بدون تردید این تیم را باید لقب پدیده مسابقات سال ۱۳۶۴ دانست که موفق شد در جمع بزرگان اظهار وجود کند و تا مرحله نیمه نهایی خود را برساند ولی این تیم هنوز آن ترکیب و آرایش لازم را برای مقابله با تیم‌های صاحب نام ندارد، چه بدون تردید برای به اوج رسیدن، به زمان نیاز دارد و اگر بتواند ترکیب تیمی خود را حفظ کند در طول چند سال آینده، مدعی تازه‌ای برای تیم‌های بزرگ باشگاهی تهران خواهد بود.

لحظات حساس

دو تیم فوتبال هما و پتروشیمی هرگز اندیشه دفاعی نداشتند و یکسره قدرت و ابتکار و ارزش خود را درحمله بکار میبردند. دریبل، نزدیک شدن به دروازه، تغییر مسیر در بازی و تغییر آهنگ در نزد هر دو تیم مشاهده می‌شد.

آبی پوشان هما در دقیقه ۳۰ مسابقه به لطف خوش شانسی توسط اشتباه دفاع میانی پتروشیمی به یک گل دست یافتند. حادثه گل به این ترتیب صورت گرفت که توپ درون محوطه جریمه پتروشیمی به دست یکی از مدافعان میانی این تیم اصابت کرد که محمد ریاحی داور این مسابقه با تعلل و مکث اعلام ضربه پنالتی کرد که فرامرز عزتی آن را به گل تبدیل نمود.

دقیقه ۴۴ مسابقه: تیم پتروشیمی دست به یک حمله پر دامنه زد و پرویز حیدری توپ را تا نزدیکی دروازه پیش برد و از آنجا سانتری تند و تیز نمودکه توپ از دستهای احمد سجادی رها شد و «اصغر نوری» دفاع کناری هما آن را درست از روی خط دروازه با سر برگرداند.

مسابقه در نیمه دوم زیباتر، روانتر و پرهیجان‌تر از وقت اول شد زیرا هر دو تیم در این نیمه با دو تعویض بجا در خط حمله و میانی خود صورت دادند که این تغییرات آهنگ بازی را سریعتر کرد.

دقیقه ۵۳ مسابقه فرامرز عزتی با فراری سریع از جناح چپ آهنگ دروازه حریف کرد و پس از عبور از یک بازیکن سانتری عالی روی دروازه پتروشیمی نمود که توپ با سانتر این بازیکن و ضربه سر تماشایی، دروازه پتروشیمی را به لرزه درآورد و دومین گل هما را به ثبت رساند.

دقیقه ۶۸ بازی «اکبر فراهانی» کاپیتان و مغز متفکر پتروشیمی از میانه میدان پس از کنترل توپ دریب زنی را بخوبی بروز داد و توپ را به رضا فرشاد هنگی فرستاد که این بازیکن بلافاصله توپ را به امیر هدایتی مقدم سپرد فرار وی درست روی خط ۱۸ قدم هما با خطای جمشید پذیرا مواجه شد که داور بیدرنگ نقطه پنالتی را نشان داد که این دستور با اعتراض شدید بازیکنان هما مواجه شد و پس از دو دقیقه معطلی توپ روی نقطه پنالتی کاشته شد و «امیردادگر» به استادی هر چه تمامتر آن را به تور چسباند و اختلاف گل را به حداقل رساند.

دقیقه ۸۰ مسابقه تنها تیر افقی دروازه پتروشیمی توانست شلیک فرامرز عزتی را متوقف سازد

دقیقه ۸۵ مسابقه «اکبر فراهانی» کاپیتان تیم پتروشیمی پس از عبور از دو بازیکن حریف وارد محوطه جریمه هما شد که شوت سنگین وی را «احمد سجادی» با انعطاف پذیری غیر قابل تصوری توپ را که با شلیک این بازیکن نواخته شد به کرنر فرستاد و پتروشیمی را ناکام ساخت.

دقیقه ۹۰ مسابقه «فریدون رادبوی» توپ را که از ناحیه راست روی دروازه پتروشیمی سانتر شده بود با پرش بلند و ضربه تماشایی سر خود را به توپ رساند دروازه دوخت و نتیجه را در آخرین لحظه ۱ـ۳ بسود تیم هما به پایان رسانید.

✱ اسامی بازیکنان تیم هما: احمد سجادی (دروازه‌بان)، علیرضا بهزومی، مجید مشتری (کاپیتان تیم)، اصغر نوری، جمشید پذیرا، فرهاد کامل، فرامرز عزتی، محمود نقوی، هادی نراقی (حسین نراقی)، فریدون رادبوی و مجید صالح
مربی: محمد توانایی

✱ اسامی بازیکنان تیم پتروشیمی: علی صدیقی و محمدرضا گل محمدی (دروازه‌بان) محمدرضا شهبازی، محسن ابراهیم راد، مرتضی نامور، امیر هدایتی مقدم، پرویز حیدری (حمید دادگر)، رضا فرشاد هنگی، اکبر فراهانی (کاپیتان تیم)، حجت عابدینی (پرویز حسینی) و محمد مرادعلی
مربی: مهدی میرزایی

پس از رقابت ۳۶۳ کشتی گیر در ۱۰ وزن

چهره‌های برتر کشتی فرنگی کشور مشخص شدند

اهواز ـ رضا گنجاپور، خبرنگار ورزشی اطلاعات: سرانجام در طول سه روز رقابت ۳۶۳ کشتی گیر فرنگی از سراسر کشور، در مسابقات مرحله دوم انتخابی جام ۲۲ بهمن، نفرات اول تا سوم اوزان دهگانه به شرح زیر معرفی شدند:

۴۸ کیلوگرم
۱ـ مجید نصرتی از مازندران
۲ـ مجید سیم خواه از مازندران
۳ـ جواد رجعی از تهران

۵۲ کیلوگرم
۱ـ عبدالکریم کاکا حاجی از خوزستان
۲ـ غلام رضا سید محمودی از خوزستان
۳ـ علی صفر نژاد از مازندران

۵۷ کیلوگرم
۱ـ احد جوان صالح از آذربایجان شرقی
۲ـ محمد صلحی از تهران
۳ـ غلامعلی امیر از گیلان

۶۲ کیلوگرم
۱ـ ابراهیم همتی از باختران
۲ـ هوشنگ نظری از آذربایجان شرقی
۳ـ اکبر تورانیان از تهران

۶۸ کیلوگرم
۱ـ محمد چمن گلی از کردستان
۲ـ ابراهیم خیرالله محمود از تهران
۳ـ شاهپور بطائی از آذربایجان شرقی

۷۴ کیلوگرم
۱ـ ناصر خلیلی از لرستان
۲ـ مهدی مرادی گنجه از استان مرکزی
۳ـ مظفر فولادی از مازندران

۸۲ کیلوگرم
۱ـ حسین قربانی از استان مرکزی
۲ـ حجت فراغ از همدان
۳ـ اصغر رامبد از لرستان

۹۰ کیلوگرم
۱ـ حسن میرزائی از تهران
۲ـ غلامحسین خاقانی از تهران
۳ـ مصطفی کبابی از خوزستان

۱۰۰ کیلوگرم
۱ـ محسن پور سعید از کرمان
۲ـ صمد عزیزیان از تهران
۳ـ جابر عباس زاده از کردستان

۱۰۰+ کیلوگرم
۱ـ قربانعلی دهقان پور از تهران
۲ـ کورش علیزاده از مازندران
۳ـ سعید سیاری از باختران

بر اساس این گزارش، کمیته فنی فدراسیون کشتی جمهوری اسلامی ایران به خبرنگار ما در اهواز اعلام کرد: در مسابقات انتخابی اهواز، دو تیم انتخاب گردیده و در مسابقات جام ۲۲ بهمن شرکت خواهند کرد.

به گزارش خبرنگار ما، در کشتی های فرنگی انتخابی اهواز، تهران با ۴۷ کشتی گیر به عنوان بیشترین شرکت کننده و خوزستان میزبان مسابقات در تمامی وزنها شرکت کننده داشت و در روز آخر، در حالی که سالن ورزشگاه تختی اهواز از تماشاگر لبریز و موج می‌زد، کشتی های فینال و رده بندی برای کسب مکانهای چهارم تا ششم با گرمی و حرارت همراه بود. در این دوره از مسابقات، بهترین و فنی ترین کشتی گیر که نظر همه دست اندرکاران کشتی کشور را در اهواز به خود جلب نمود «عبدالکریم کاکاحاجی» کشتی گیر ۵۲ کیلوئی خوزستان بود که تمام مبارزه‌های خود را با ضربه فنی به سود خود تمام نمود و بهترین کشتی فینال نیز در ۶۸ کیلوگرم بین محمد چمن گلی از کردستان و ابراهیم خیرالله محمود از تهران صورت گرفت و هر دو در این کشتی از دقایق اول مسابقه تا پایان ۶ دقیقه مبارزه به هم پیچیدند.

چمن گلی کشتی گیر کردستان نیز از ۷ مسابقه خود ۵ مبارزه را با ضربه فنی و دو مسابقه دیگر را با امتیاز عالی به سود خود تمام نمود و او نیز در ردیف کاکاحاجی از خوزستان یک خوب دیگر بود.

در مسابقات کشتی فرنگی انتخابی ۲۲ بهمن اهواز، داوران اگر چه کارشان خوب بود، اما دو بار در قضاوت، ناهماهنگی از خود نشان دادند.

در دنباله مسابقات فوتبال لیگ گیلان

سپیدرود با یک گل پاس بندر انزلی را بدرقه کرد

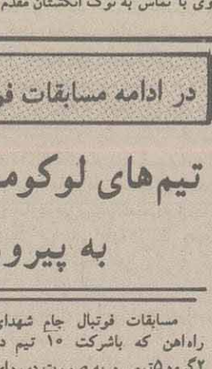

رشت ـ خبرنگار ورزشی اطلاعات: هفته دهم مسابقات فوتبال لیگ دسته اول گیلان با انجام یک بازی در رشت دنبال شد و طی آن سپیدرود رشت با یک گل پاس بندر انزلی را بدرقه کرد.

سپیدرود رشت ۱ ـ پاس بندر انزلی صفر

داور: تقی نظیمی، کمکها: علیرضا موسیقی و پرویز نوروزی
گل: دقیقه ۴۹ شهریار دوستدار برای سپیدرود

دیدار دو تیم قدر لیگ دسته اول گیلان، دارای دو نیمه متفاوت بود و در حالیکه بازی در نیمه اول بیشتر در مرکز زمین جریان داشت، این پاس بود که هرلحظه خطرناکتر جلوه می‌نمود. در دقیقه ۱۱، حسین مشکین زرع دفاع راست سپیدرود که در این روز در هافبک راست انجام وظیفه می‌نمود، با شوتی زمینی اولین خطر را بر روی دروازه پاس بوجود آورد، ولی شوت زیبای وی با تماس به نوک انگشتان مقدم سپهانی دفاع پیش تاخته پاس راهی کرنر شد.

سپیدرود در این روز با داشتن یک دروازه‌بان آماده در درون دروازه، آسوده خاطر بود. مسعودی در این دیدار با جاگیری های خوب بارها مانع به ثمر رسیدن گل گردید و روز خوبی را پشت سر گذاشت.

دقیقه ۴۳، نقی درویشی هافبک ارزنده پاس در این لحظه با برخورد به عیسی هاشمی از ناحیه فک آسیب دید و حدود ۷ دقیقه بی هوش بر روی زمین افتاد و سرانجام با اتومبیل پلیس روانه بیمارستان گردید. سرانجام نیمه اول بدون گل پایان یافت.

دقیقه ۴۹، شوت زیبای شهریار دوستدار از فاصله ۲۵ متری به قعر دروازه پاس بوسه زد.

پاس بدنبال این گل با هجومهای تند و غافلگیر کننده سپیدرود را به لاک دفاعی برد، ولی هر بار با درخشش علی محمدی دفاع پوششی سپیدرود، حملات چشم بسته آنها خنثی می‌گردید. بهترین بخت پاس در دقیقه ۶۳، از ضربه خطای ایراندوست از پشت محوطه جریمه حاصل شد که ضربه سر بهزاد سهمانی دفاع پیش تاخته پاس راهی کرنر شد.

اسامی بازیکنان سپیدرود رشت: پرویز مسعودی، حجت طاهری، عبدالحسین نوغانی، علی محمدی، رضی مؤذب پور، مهرداد هوشنگی (کاپیتن)، عیسی هاشمی، حسین مشکین زرع، رضا دامنیا (حسن حاجی پور)، علی علافی، شهریار دوستدار (فرامرز غلامی)، مربی: احمد صومی.

از حوادث مهم این مسابقه که قابل بحث میباشد، عدم حضور اورژانس در ورزشگاه بود که نزدیک بود فاجعه‌ای رخ دهد و کار دست هیأت فوتبال گیلان دهد، تا جائی که حدود ۷ دقیقه، بازیکن پاس بندر انزلی بی هوش بر روی زمین افتاد و کسی نبود تا به مداوای وی بپردازد و در این لحظه توسط ماشین پلیس که وارد زمین ورزشگاه شده بود، بازیکن مصدوم روانه بیمارستان گردید.

در ادامه مسابقات فوتبال جام شهدای راه آهن

تیم‌های لوکوموتیو و صداوسیما به پیروزی رسیدند

مسابقات فوتبال جام شهدای راه‌آهن که باشرکت ۱۰ تیم در ۲گروه ۵تیمی و به صورت دوره‌ای از چندی قبل در زمین فوتبال ورزشگاه راه‌آهن جنوب آغاز شده بود با انجام ۲دیدار دنبال شد.

براساس گزارش خبرنگار ما در بازی اول دو تیم لوکوموتیو و راه‌آهن به داوری حسین عسگری به میدان آمدند که سرانجام تیم فوتبال لوکوموتیو موفق شد با نتیجه ۱ـ۲ به پیروزی رسد. نیمه اول این دیدار ۱ـ۰ بسود راه‌آهن بوده است.

برای تیم راه‌آهن «امیر مختاری‌فر» گل زد و هر دو گل تیم لوکوموتیو را ابوالفضل خلجانی به ثمر رسانید.

لازم به یادآوری است که این دومین پیروزی تیم لوکوموتیو می‌باشد زیرا این تیم در بازی نخست خود توانست با نتیجه ۱ـ۰ تیم اکباتان را با شکست مواجه سازد.

براساس این گزارش دومین دیدار را دو تیم فوتبال دسته اولی صداوسیما با نیروی زمینی برگزار کردند که طی آن تیم صداوسیما با نتیجه ۲ـ۰ و با گلهای عباس موسیوند و جعفر حسینلو به پیروزی رسید. نیمه اول این مسابقه ۱ـ۰ بسود صداوسیما بوده است.

همین گزارش حاکیست که تیم فوتبال متحد تهران متشکل از بازیکنان سرشناس باشگاههای تهران نیز به این مسابقات پیوست و احتمالاً اولین بازی خود را روز دوشنبه ۶۴/۱۰/۳۰ انجام خواهد داد.

رئیس هیأت فوتبال باختران منصوب شد

باختران ـ خبرنگار ورزشی اطلاعات: سرپرستی هیأت فوتبال باختران به یکی از خیرگان این ورزش سپرده شد

به گزارش خبرنگار ما، طی چندین نشست با حضور دست اندرکاران فوتبال باختران و همچنین سرپرست سازمان تربیت بدنی استان باختران، سرهنگ محسن شاملی به سرپرستی هیأت فوتبال باختران انتخاب شد و محمد رنجبر مربی و کاپیتن سابق تیم ملی به عنوان مشاور در خدمت هیأت فوتبال باختران خواهد بود.

ورزش در تلویزیون

روابط عمومی صداوسیمای جمهوری اسلامی ایران طی تماسی باسرویس ورزشی روزنامه اطلاعات، برنامه های ورزشی آخر هفته تلویزیون را به شرح زیر اعلام کرد:

چهارشنبه (ورزش از شبکه دوم)

مسابقه والیبال پاس وه‌رایی از سری مسابقات باشگاههای تهران

پنجشنبه (ورزش از شبکه اول)

پخش مسابقه فوتبال بین تیم های بلژیک ولهستان، مسابقه والیبال بین تیم های دخانیات با آیت الله سعیدی، مسابقه فوتبال تهران الف با خوزستان از سری مسابقات لیگ قدس در استادیوم شهیدشیرودی.

جمعه (ورزش از شبکه دوم)

مسابقه فوتبال باشگاههای تهران بین تیم های شاهین واستقلال فینال مسابقات باشگاههای تهران، والیبال باشگاههای تهران بین تیم های پاس با دارایی از سری مسابقات باشگاههای تهران، تصاویری از مسابقات دوچرخه سواری اروپا، آموزش بدمینتون (قسمت چهاردهم) تصاویری از اسکی نمایشی خارجی، گزارشی از مسابقات بسکتبال قهرمانی آسیا بین تیم های هند وایران، گزارشی از تله کابین توچال (قسمت دوم)، والیبال باشگاههای تهران وتصاویری از فوتبال باشگاههای اروپا (ماهواره).

وزیر ارشاد اسلامی به سئوال نماینده نطنز و قمصر کاشان پاسخ داد.

وزیر ارشاد اسلامی: نفس آزادی ایجاب می‌کند که مطبوعات مطابق تشخیص خود مطلب بنویسند

* اختلاف نظرها هیچ گاه نباید دست آویز و وسیله‌ای شود که جریانهای خاص سیاسی، برای بهره برداریهای خاص سیاسی، بخواهند دولت را تضعیف کنند.

* مطبوعات نمی‌توانند سکوی بهره برداریهای سیاسی خاص به بهانه‌های مختلف شوند. البته می‌شود به دولت انتقاد کرد و باید به آن انتقاد کرد.

* مطبوعات در این کشور آزاداند و به تشخیص خود مسائل را می‌نویسند... من هیچ وقت مطبوعات را مجبور نمی‌کنم مطلب خاصی را بنویسند.

* کلیات طرح قانونی «اصلاح ماده ۶ قانون اراضی شهری» در جلسه علنی دیروز مجلس شورای اسلامی، به ریاست حجت الاسلام هاشمی رفسنجانی، مورد تصویب قرارگرفت.

* مجلس به بیمه مرکزی ایران اجازه داد در «اتحادیه نظارت کننده بر شرکتهای بیمه در کشورهای در حال توسعه» عضو شود.

* کلیات طرح مربوط به «نحوهٔ هزینه کردن اعتباراتی که به موجب قانون از رعایت قانون محاسبات عمومی و سایر مقررات عمومی دولت مستثنی هستند» از تصویب مجلس گذشت.

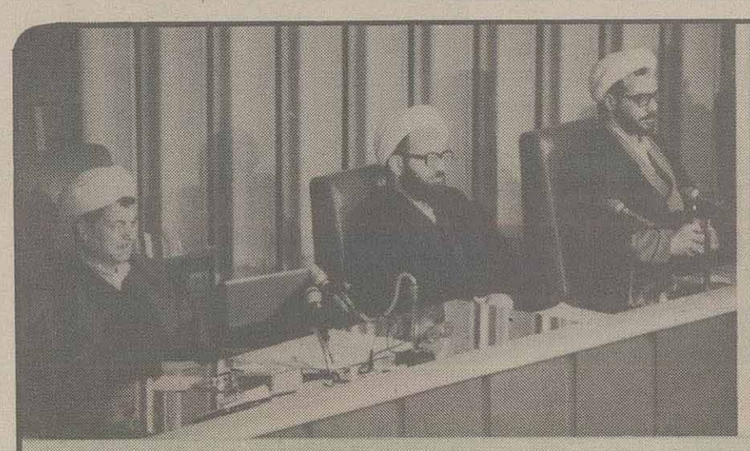

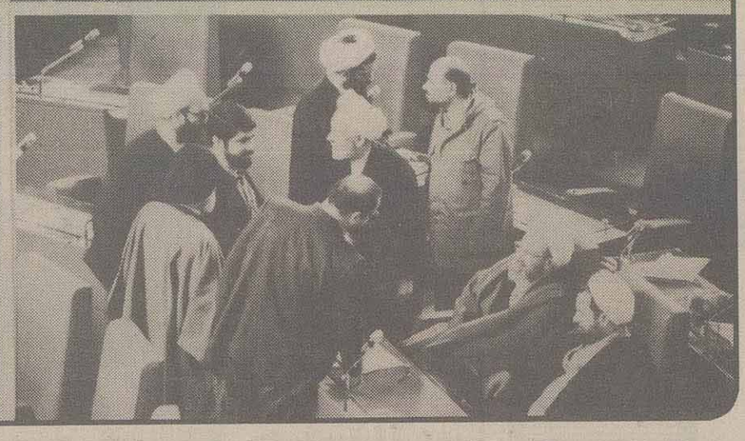

* کلیات طرح قانونی «اصلاح ماده ۶ قانون اراضی شهری» در جلسه علنی دیروز مجلس شورای اسلامی، به ریاست حجت الاسلام هاشمی رفسنجانی، مورد تصویب قرارگرفت.

دراین جلسه همچنین کلیات لایحه « اجازه عضویت بیمه مرکزی ایران در اتحادیه نظارت کننده برشرکتهای بیمه در کشورهای درحال توسعه» وکلیات طرح «نحوه هزینه کردن اعتباراتی که به موجب قانون از رعایت قانون محاسبات عمومی و سایر مقررات عمومی دولت مستثنی هستند» از تصویب مجلس گذشت.

گزارش خبرنگار پارلمانی اطلاعات حاکیست: به عنوان آخرین دستور این جلسه، وزیر ارشاد اسلامی به سئوال آقای احمدکاشانی نماینده نطنز وقمصر کاشان در مورد علت عدم انتشار گزارشهای داوران ایرانی در دیوان داوری «لاهه» پاسخ داد.

نمایندگان آستارا، ایرانشهر ورزن همدان سخنرانان پیش از دستور این جلسه بودند.

***

سخنان نماینده آستارا

آقای اسماعیل آهنی نماینده آستارا، نخستین سخنران پیش از دستور جلسه علنی دیروز مجلس بود که ابتدا در خصوص گسترش انقلاب اسلامی در جهان گفت: انقلاب اسلامی ایران، انقلاب امیدبخش مسلمین و مستضعفین جهان، با رهبری پیغمبر گونه امام بزرگوار، به دنیا نورافشانی می کند، می رود که حقانیت شرافتمندانه اسلام را به دنیا ثابت کند.

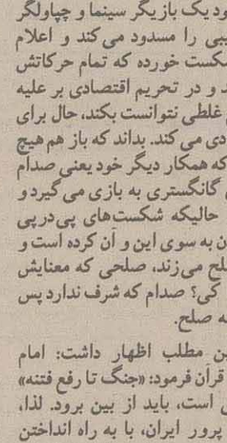

* نماینده آستارا: انقلاب اسلامی ایران، انقلاب امیدبخش مسلمین ومستضعفین جهان با رهبری پیامبرگونه امام به دنیا نورافشانی می کند ومی‌رود که حقانیت اسلام را به دنیا ثابت کند.

- وی افزود: هر روز، هزاران انسانهای دربند ظلم و ستم دنیا، به حقانیت انسان دوستانهٔ انقلاب اسلامی ایران که الهام گرفته از قرآن است، پی برده و با روی آوردن به این سو، خود را از مهلکه نجات می دهند.

- ناطق از این مقدمه نتیجه گرفت: بعد از پیروزی انقلاب اسلامی ایران است که مسلمین، در سراسر دنیا، به حرکت آمده و با الهام از انقلاب شکوهمندمان و با اعتصام به حبل‌الله، کاخ ظلم و ستم سران خود فروخته استکباری را لرزانیده و صدای الله‌اکبرشان گوش مستکبران جهان را کر کرده است. هر روز، هزاران سرباز و سردار رشید اسلام، با گرامیداشت خاطره شهادت سرباز رشید اسلام، سلیمان خاطر، پا به عرصه گذاشته و می‌روند تا پرچم «لااله‌الاالله» را در سراسر گیتی به اهتزاز درآورند.

- نماینده آستارا سپس در خصوص توطئه‌های آمریکا علیه انقلاب اسلامی اظهار داشت: آمریکا و هم پیمانانش نمی توانند این حرکت عظیم انقلابی مسلمین را ببینند، زیرا به نابودی حکومت آن جباران منجر خواهد شد و لذا، سعی کردند و می کنند مانع حرکت انقلاب اسلامی و صدور انقلاب اسلامی ایران به گوش جهانیان بشوند.

- وی افزود: ریگان نفهم که خودیک بازیگر سینما و چاولگر آمریکایی است، دارایی کشور لیبی را مسدود می کند و اعلام تحریم اقتصادی می کند. ریگان شکست خورده که تمام حرکاتش نسبت به ایران با شکست روبرو شد و در تحریم اقتصادی بر علیه ایران، به قول امام بزرگوارمان، هیچ غلطی نتوانست بکند، حال برای کشور لیبی نیز اعلام تحریم اقتصادی می کند. بداند که باز هم هیچ غلطی نمی‌تواند بکند. این بازیگر که همکار دیگر خود یعنی صدام نادان را مثل یک هنرپیشه فیلمهای گانگستری به بازی می گیرد و او را سردار قادسیه می‌خواند در حالیکه شکست‌های پی‌درپی صدام، او را وادار به دست دراز کردن به سوی این و آن کرده است و حال مظلوم نمایی کرده و دم از صلح می‌زند، صلحی که معنایش همزیستی شرافتمندانه است، ولی با کی؟ صدام که شرف ندارد پس صلح با صدام تسلیم است و ذلت، نه صلح.

- نماینده آستارا در ادامه این مطلب اظهار داشت: امام بزرگوارمان با الهام از آیات کریمه قرآن فرمود: «جنگ تا رفع فتنه» پس صدام که مثل یک مار زخمی است، باید از بین برود. لذا، می‌بینیم که امت اسلامی و شهید پرور ایران، با به راه انداختن کاروان «راهیان کربلا»، به سوی جبهه‌های حق علیه باطل می شتابند تا هرچه سریع تر حکومت بعثی صدام را درهم بشکنند و ملت مظلوم و دربند عراق را نجات داده و با زیارت کربلا به سوی قدس عزیز بروند و آن سرطان صهیونیستی را از جهان به نیستی بکشند. بدین خاطر، هفته گذشته نیز حرکت عظیم مردم غیور استان گیلان را می‌بینیم که با تشکیل لشکرهایی از شهرستانهای آن استان، راهی جبهه‌های حق علیه باطل می شوند. از جمله:مردم شهید پرور آستارا که در آخر اسلام و اول کفر واقع شده اند و مرزبانان اسلام هستند، بیشترین نیروی اعزامی برای جبهه‌های حق علیه باطل را حرکت می‌دهند و از استان گیلان ۵ لشکر از نیروهای بسیج به کاروانیان کربلا، پیوستند و دهها لشکر مردمی نیز از این استان، به عنوان ذخیره، آماده حرکت می‌باشند.

- وی سپس با تشکر از «ابراز احساسات مردم غیور گیلان که در روز پنج شنبه، از تمام کسب و کار خود دست کشیدند و خیابانها را پر کردند گفت: گویی که روز عاشورا بود و در هر خیابان، کوچه و پس کوچه، بیش از ۵۰۰ رأس گاو و گوسفند قربانی کردند.

- آقای اهنی همچنین ضمن قدردانی از اقدامات نماینده امام، ائمه جمعه، سپاه پاسداران انقلاب اسلامی و سایر مسئولین این استان، در باره نحوه انعکاس مراسم اعزام «راهیان کربلا» به جبهه‌های نبرد اظهار داشت:صدا و سیما، آنطوری که باید آن حرکت عظیم استان را در صفحه تلویزیون نشان می داد متأسفانه نشان نداد.

- نماینده آستارا در پایان مسائل حوزه انتخابیه اش را به شرح زیر بیان کرد:

از برادر ارجمند جناب آقای ایروانی وزیر محترم اقتصاد و دارائی می‌خواهم به وضع اداره کل گمرکات رسیدگی سریع به عمل آورده و آن نابسامانی که در نحوه مدیریت گمرک مرکزی ایجاد شده است و شکایتها صفحات روزنامه جمهوری اسلامی را پر می کند بر طرف فرماید تا به یاری حق، اعضای انجمن اسلامی گمرکات ازنوشکل گرفته و با مدیریت جدید هماهنگ شوند.

۲- آب آشامیدنی شهراستارا، پیشروی دریا در ساحل آستارا مورد توجه خاص مسئولین محترم واقع شود.

۳- از صدا وسیمای جمهوری اسلامی می خواهم که آستارا را زیر پوشش صدا و سیمای استان گیلان منظور فرمایند.

۴- از وزیر محترم پست و تلگراف می خواهم که در دادن «کد» به شهرهای آستارا، آستانه و فومن تسریع به عمل آورند.

سخنان نماینده ایرانشهر

دومین ناطق قبل از دستور جلسه علنی دیروز مجلس آقای حمیدالدین ملازهی نماینده ایرانشهر بود که اظهار داشت: در این ایام که اسلام این پدیده ظلم و جورزدائی مانند سیلابی از گوشه و کنار دنیای عجیب بشریت سربه طغیان زده است و قصد دارد دوران بعد از رسول الله و خلفاء گرانقدر اسلام و ائمه بزرگوار صلوات‌الله علیهم اجمعین را بار دیگربا غرشی نوین که ارزوی هرمسلمان است، تکرار نماید و براساس وعده الهی مستضعفین را به حاکمیت برساند و باایجاد فلسفه اصلی عبادت، بندگی را خاص خدای قادر متعال سازد، می‌بینیم که مردم شجاع و مسلمان ایران توانسته است بار دیگر براساس فداکاریها ومجاهدت‌های ابرمردی قاطع که قاطعیت را از شخصیتی بس بزرگ که وصفش با ظهور حماسه کربلا در توان کسی نیست به ارث برده و افتخار سلاله پاکان خصوصاً رسول گرامی اسلام راهمراه دارد، ایران را مهد آزادی و اسلام نماید.

- وی افزود: ایران در سالیان دراز از اسلام دور شده بود و سلاطین فاسد که از تبار شیاطین بزرگ و کوچک بودند از این مسئله که اسلام ممکن است دودمان آنان را برچیند وحشت دائم داشتند و همواره با اقدامی جدید سدی ایجاد می کردند که خوشبختانه خود در این سد غرق می‌شدند.

- ناطق در ادامه سخنانش با اشاره به مبارزات شهید نواب صفوی گفت: در این مسیر شهید نواب صفوی این بزرگ سرباز اسلام ومجاهد فی سبیل الله به همراه یاران باوفایش به جهت نفی حاکمیت غیرالله و تلاش برای به ثمر رسانیدن وعده اللهی، در ۲۷ دیماه ۱۳۳۴ به دست دژخیمان شاهنشاهی به شهادت می‌رسد. از صدر اسلام شیوه همین بوده است و حالا هم ادامه دارد.

- آقای ملازهی در بخش دیگری از گفتارش شهادت «قهرمان سینا» را به مردم مصر تبریک گفت و اظهار داشت: امروز شاهدیم که نواب صفوی مصر «سلیمان خاطر» عزیز و قهرمان به دست دژخیمان مبارک این نوکر قسم خورده امپریالیسم - صهیونیسم با نهایت گستاخی به خاک و خون کشیده می‌شود. گناه نواب صفوی مصر چیست؟ جرم او تلاش برای اعتلای کلمه «الله» است. جرم او فعالیت برای آزادی مردم مسلمان و نجیب مصر از چنگال دیوصفتان حاکم برمصر و در نهایت کل جامعه اسلامی است. پس لازم است که به مردم مسلمان و شریف مصر در این رویداد بزرگ و مشابه با ایران اسلامی تبریک بگوییم.

- وی آنگاه خطاب به ملت مسلمان مصر گفت: تبریک برشما ی با پرورش صحیح اسلامی فرزندان خود توانستید به دشمن بباورانید که اسلام هرگز با این شیوه مذبوحانه سرسپردگانتان دفن نمی شود و هرلحظه و هران با جوشش خون شهیدان، جوانانی دیگر با الهام از تعالیم عالیه اسلام به مبارزه با شما آماده می شوند و راه گذشتگان را پیش می گیرند.

- وی افزود: مصر نیز مانند ایران اسلامی بزودی لقب اسلامی به خود خواهد گرفت و بااین روند طومار مبارک و در نهایت ارربابانش جمع و به زباله‌دان تاریخ انداخته خواهد شد.

- ناطق در بخش دیگری از سخنانش با تأکید بر این نکته که «جنگ مسئله اصلی ماست» گفت: چه جالب است اگر به جای جنگ مسئله جهاد مطرح شود. ما جهاد می کنیم نه جنگ. جهادی که دستور الهی است و خداوند فرمان داده است که با متجاوزین، کفار و مرتدین جهاد کنید. جهاد برای پیشبرد اهداف اسلامی و حاکمیت الله، که آسایش امت اسلامی در لوای حاکمیت الله فراهم می آید و بس.

- وی افزود: ما با مردم مسلمان عراق برادریم و به آنها عشق می‌ورزیم و همواره با آنها در صلح بوده و هستیم و دلیل این مدعا هم این است که مردم مسلمان عراق در این جهاد مقدس با ما هم سنگر هستند و علیه حکومت فاسد و ظالم بعث می رزمند و تاکنون شهدای زیادی نیز تقدیم انقلاب اسلامی عراق و در نهایت اسلام عزیز نموده‌اند.

- نماینده ایرانشهر سپس با یادآوری این نکته که دولت و حکومت جمهوری اسلامی با همه مشکلات اقتصادی، سیاسی و نظامی توانست به موفقیتهای چشمگیری برسد، اظهار داشت: این دولت پس از حاکمیت، با وجود خرابیهای دوران گذشته توانست با توجه به مشکلات فراوان و تحریم اقتصادی و وجود جبهه و جهاد و سایر مسائل دیگر، با حمایت مردم مسلمان که صاحبان اصلی انقلاب اسلامی‌اند، در همه زمینه‌های اقتصادی و سیاسی به موفقیت‌های چشمگیری برسد. در این مسیر بلوچستان این خطه پهناور و زجر و ظلم دیده با همت والای تلاش گران و فدائیان اصیل اسلام و انقلاب که در دولت خدمتگزار افتخار خدمت دارند چهره‌ای دیگر به خود گرفت.

- وی آنگاه در رابطه با تأمین آب آشامیدنی بهداشتی و فراهم نمودن امکانات بهداشتی در روستاها از فعالیت مستمر برادران بهداشت محیط و جهاد سازندگی استان تقدیر کرد و افزود: برق رسانی روستا و گسترش شبکه راه‌های روستائی و آغاز به کار مراکز خدمات کشاورزی و فعالیت آنان در جهت پیشبرد اهداف کشاورزی و رشد اقتصادی منطقه درخور تحسین می‌باشد. امیدوارم در این لحظات که بودجه سال آینده کل کشور در کمیسیون برنامه و بودجه مجلس شورای اسلامی به وسیله برادران عزیز نماینده در دست بررسی است، برادران مسئول برای تحقق وعده‌های جمهوری اسلامی حالت خاص محرومیت بلوچستان را مد نظر قرار دهند.

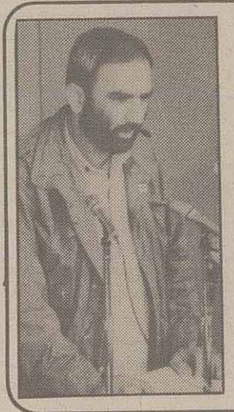

* نماینده ایرانشهر: امید است با تصویب اعتبار پیشنهادی دولت برای بلوچستان، مسئولین اجرائی را در اجرای پروژه های موردنیاز استان یاری دهند ومردم را از انقلاب خشنود وبه انقلاب مدیون سازند.

- وی افزود: امید است با تصویب اعتبار پیشنهادی دولت برای بلوچستان، عزیزان اجرائی را در اجرای پروژه‌های مورد نیاز استان یاری و مردم را از انقلاب خشنود و به انقلاب مدیون سازند. رجاء واثق دارم که در صورت انجام این خواسته به حق، اینجانب که به عنوان یکی از نمایندگان مردم مسلمان در بلوچستان به حضورتان تقدیم داشته‌ام رضایت ذات باریتعالی که در رضایت بندگان مخلص حاصل می‌آید فراهم گشته و کور دلان فریب خورده را برای ابد مأیوس و نابود خواهید کرد.

- نماینده ایرانشهر در پایان سخنانش در رابطه با بهبود وضعیت کارخانه سیمان خاش و سد پیشین و بافت و بلوچ ایرانشهر با توجه به اهمیتی که در منطقه دارا هستند از دولت خدمتگزار استمداد کرد.

مذاکرات مجلس

سخنان نماینده «رزن» همدان

آقای ابوالفضل رحمانی اصل، نماینده «رزن» همدان، آخرین سخنران پیش از دستور جلسه علنی دیروز مجلس بود که نخست، ضمن بزرگداشت شهادت «سلیمان خاطر» و قدردانی و تشکر از مردم متعهد و مؤمن منطقه رزن و.... و قهاوند که همواره جنگ را مسئله اصلی خود دانسته و با کمکهای بی‌دریغ و اعزام عزیزان خود به جبهه‌های نبرد، تعهد خود را به اسلام و انقلاب اسلامی، برای چندمین بار، به اثبات رسانده‌اند، گفت: جای بسی افتخار است که اخیراً فوج عظیمی از رزمندگان منطقه به ندای امام امت و نماینده محترم ایشان در شورای عالی دفاع لبیک گفته و به صورت بنیان مرصوص، عازم جبهه‌ها شده‌اند.

- وی آنگاه از فرمانده سپاه پاسداران انقلاب اسلامی درخواست کرد که امکانات بیشتری در اختیار سپاه و بسیج منطقه «رزن» قرار دهد.

- نماینده رزن سپس از اقدام بجا و موضع قاطع و انقلابی دادستان کل کشور که باعث دلگرمی محرومان و مستضعفان شده و بر کالبد ستمدیدگان جان تازه بخشیده است تشکر کرد و اظهار امیدواری نمود که مجلس محترم و سایر مسئولین جمهوری اسلامی نیز از سیاست ایشان حمایت کرده و باعث انزوای دشمنان انقلاب اسلامی گردند.

- ناطق در بخش دیگری از سخنانش گفت: با توجه به اینکه اکثریت بودجه ارزی صرف خرید مواد اولیه صنعتی و تهیه قطعات یدکی از کشورهای خارجی می‌شود و این امر باعث وابستگی صنایع داخلی شده و ارز زیادی را برای تولید محصولات مصرفی طلب می‌کند، لذا پیشنهاد می‌شود مسئولین ذیربط در احداث واحدهایی که بتواند نیازهای اولیه ما را برآورده کند، سیاست گذاری کرده و سرمایه‌های بانکی و غیر دولتی را در این جهات، تشویق نمایند.

- وی همچنین خواستار شد: در دادن موافقتهای اصولی واحدهای تولیدی و احداث کارخانجات صنعتی، به مناطق واجد شرایط و محروم، اولویت داده شود و از تمرکز جمعیت در مرکز استانها و شهرهای بزرگ که زیانهای جانبی زیادی دارد، جلوگیری شود.

- نماینده رزن به عنوان تذکری دیگر یادآور شد: چون توزیع امکانات و مایحتاج عمومی و مخصوصاً قطعات یدکی اتومبیل و موتو سیکلت در بعضی از نقاط عادلانه و از روی ضوابط صورت نمی گیرد و این امر باعث به زحمت افتادن نیازمندان شده و نسبت به مسئولین و جمهوری اسلامی بدبینی ایجاد می‌کند، لذا وظیفه وزارت بازرگانی و مسئولین مربوطه می‌باشد که نظارت و کنترل خود را دقیق کرده و بازرسیهای مداوم به عمل آورند.

- آقای رحمانی اصل در ادامه گفتار خود، پیشنهاد داد: همانطور که مستحضر هستید، همه بودجه جاری و درصد بالایی از بودجه عمرانی، چه به صورت ملی و چه به صورت استانی، در شهرها جذب می شوند. بر مجلس محترم شورای اسلامی و کمیسیون برنامه وبودجه مجلس است که در بررسی بودجه سال ۱۳۵۶، اولویت را به توسعه آبهای کشاورزی و بهداشت و عمران روستاها داده و با حذف سوبسیدهای غیر ضروری شهری، به ردیف برق روستایی و احداث جاده‌های روستایی اضافه نمایند.

- وی سپس در بیان مشکلات روستاها اظهار داشت: بعضی از خرده مالکین قناتهای روستایی که در روستا ساکن نیستند، برای احیای قناتها، همکاری نمی کنند. با شرایط موجود، عمدتاً روستائیان نمی‌توانند از عقود اسلامی برای احیای قناتها و تأمین آب کشاورزی بهره مند گردند. دولت خدمتگزار باید، برای احیای قنوات، شرایط بهتری در حمایت از ساکنین روستاها، تدوین و به کار بندد و با گسترش و احداث بندها و سدهای انحرافی، در تأمین آب کشاورزی تلاش نماید.

- نماینده «رزن» سپس با تاکید بر حل مسئله مالکیت زمین، گفت: مشخص نبودن مالکیت اراضی مزروعی در روستاها و عدم تصویب نهایی قانون اراضی مزروعی در مجلس، باعث شده است که فقط زمین داران دارای سند، از خدمات کشاورزی بهره مند گردند و کشاورزان مالک زمین که مدعی هم ندارند، ولی به علت اینکه فاقد سند می‌باشند، از خدمات کشاورزی، محرومند.

- وی یادآور شد: وزارتخانه‌های کشاورزی و جهاد سازندگی و نیرو ترتیبی اتخاذ نمایند تا کلیه کشاورزان کم زمین از خدمات کشاورزی بهره‌مند گردند.

- آقای رحمانی اصل در همین مورد افزود: مالکین بزرگ اراضی مزروعی، با حمایت عواملشان در برخی از مراجع قضایی اقدام به اخراج کشاورزانی می کنند که مدت مدیدی است روی زمین کار کرده‌اند و با این اقدام می‌خواهند مشمول اجرای قانون مصوب آینده مجلس شورای اسلامی قرار نگیرند که شورای عالی قضایی باید از آن جلوگیری نماید.

- نماینده رزن، در پایان، مشکلات حوزه انتخابیه اش را برشمرد و گفت: با توجه به اینکه قیمت ویزیت در درمانگاههای منطقه رزن چندین ماه است اضافه شده و مردم شریف منطقه نیز کوچکترین اعتراضی ننموده‌اند، ولی از کمبود خدمات درمانی به علت نبودن امکانات و کفایت نکردن تعداد ۲ تخت به عنوان زایشگاه در منطقه رزن سخت در مضیقه هستند. لذا، انتظار است، وزارت بهداری، زایشگاه بیمارستان رزن را تجهیز نموده و یا، زایشگاه موجود در درمانگاه را توسعه دهد.

- وی افزود: از بسیج اقتصادی استان همدان، تقاضا می‌شود، یک واحد در هر یک از بخشها و یا مناطق ۴ گانه (نهاوند - فامنین - رزن - قروه) از شعبات خود را دایر کرده تا اینکه روستاییان برای گرفتن جهیزیه عروس در شهرها سرگردان نشوند.

* نماینده رزن: مشخص نبودن وضع مالکیت اراضی مزروعی در روستاها وعدم تصویب نهائی قانون اراضی مزروعی در مجلس باعث شده است که فقط زمین داران دارای سند از خدمات کشاورزی بهره مند شوند.

از بانک مسکن استان همدان می خواهم در رابطه با وام مسکن روستاییان، شرایط عملی که آنها را به زحمت نیندازد، ایجاد نماید. بر خود لازم می‌دانم از فعالیت برادران جهاد سازندگی شهرستان همدان و اداره راه و ترابری و سازمان برنامه و بودجه استان و اداره کل مخابرات، به خاطر تلاشهای بی‌وقفه‌شان در مناطق محروم روستایی، تشکر و تقدیر نمایم.

تذکرات نمایندگان

در جلسه علنی دیروز مجلس شورای اسلامی، حجت‌الاسلام هاشمی رفسنجانی تذکرات نمایندگان به مسئولان اجرائی کشور را به این شرح بازگو کرد:

* آقای طاهری خرم‌آبادی نماینده خرم‌آباد به وزارت کشور در مورد پرداخت بدهی شهرداری خرم‌آباد به وزارت نیرو و حل مشکل دو وزارتخانه.

* آقای فدائی عراقی نماینده اراک به وزارت صنایع سنگین در مورد اعزام به موقع کارشناسان ایرانی کارخانه آذراب اراک به ژاپن جهت آموزش فنی.

* آقای سید خاوری نماینده لنگرود به وزارت دادگستری در مورد رسیدگی به وضع زندانیان لنگرود و به شورایعالی قضایی در مورد تعیین قاضی شرع شرق استان گیلان و به وزارت بازرگانی در مورد افتتاح دفتر بازرگانی لنگرود.

* آقای راه چمنی نماینده سبزوار از وزارت بهداشت و درمان و آموزش پزشکی و وزارت فرهنگ و آموزش عالی در خصوص تأسیس آموزشگاه عالی پرستاری و مامائی در شهرستان سبزوار تشکر می کند.

* آقایان امیرزاده و غریبانی و دشتی نمایندگان اردبیل و مغان به وزارت جهاد سازندگی در مورد رسیدگی به وضع جهاد سازندگی گرمی، مشکین شهر و اردبیل.

* آقای پزشکی نماینده میانه به دولت در مورد جلوگیری از گرانی و تورم.

* آقای رحمانی نماینده بیجار از مدیرعامل صدا و سیما و مسئولین در خصوص پوشش شبکه دوم سیمای منطقه بیجار تشکر می کند.

* آقای یزدی نماینده تهران به روزنامه جمهوری در مورد رعایت مطبوعات و درج نامه کمیسیون قضایی مجلس در پاسخ به سرمقاله روز سه شنبه ۱۷ دی.

* نمایندگان استان کرمان از مردم شهیدپرور استان کرمان در مورد اعزام سومین کاروان راهیان کربلا به جبهه‌ها تشکر می کند.

* آقای حسینی نماینده علی‌آباد و بخش آق قلا به وزارت کشاورزی در مورد رسیدگی به شکایات زنبورداران علی‌آباد و کشاورزان لوبیا روغنی و به بنیاد مستضعفان در مورد رفع مشکلات مسکن منطقه، تذکر دادند و از مسئولین وزارت پست و تلگراف و تلفن در مورد شروع نصب دستگاههای مخابراتی و تلفن خودکار و کابل کشی شهرستان علی آباد تشکر کردند.

مذاکرات مجلس

پس از قرائت تذکرات نمایندگان، مجلس وارد دستور شد و آقای باهنر مخبر کمیسیون مسکن و شهر سازی، گزارش شور اول

بقیه در صفحه ۱۳

اسناد لانه جاسوسی آمریکا

(قسمت هشتاد و چهارم)

آمریکا از گسستن پیوند «امت و امام» ناامید است

اشاره

آخرین بخش از سلسله اسناد افشاء شده لانه جاسوسی آمریکا در تهران توسط دانشجویان مسلمان پیرو خط امام که از کتاب شماره ۱۶ اسناد لانه جاسوسی تحت عنوان «دخالت های آمریکا در ایران» اقتباس شده است را با مجموعه اسنادی پیرامون موقعیت رهبری انقلاب اسلامی میان مردم ایران و نیز شرایط اقتصادی کشور در مقطع سال ۵۸ پی می گیریم. در این بخش فحوای اسناد افشاء شده نشان می دهد که دولتمردان نظام امپریالیست آمریکا با چه دقت نظری حوادث جاری ایران انقلابی را دنبال می کنند و با چه ترفندی برای آنکه از یکسو مورد شناسائی مردم قرار نگیرند و از سوی دیگر در میان مردم بوده و از نزدیک با نظرات آنان نسبت به شخص امام آشنا شوند در تظاهرات پیوند ناگسستنی «امت و امام» با عنوان اعضای سفارت سنگال شرکت می کنند و سپس متن شنیده ها و دیده هاشان را مو به مو به مقام های بالاتر دولت خود انتقال می دهند. به نظر می آید اعتقاد دولت آمریکا این است که تعیین استراتژی برخورد با نظام انقلابی جمهوری اسلامی تنها از طریق ایجاد رابطه نزدیک و حضور در صحنه های انقلابی کشور توسط دولت امپریالیست آمریکا میسر است. به همین دلیل آمریکائیان جاسوس در ایران از هیچ رویدادی در کشور چشم پوشی نکرده و وقایع را روز به روز و مو به مو دنبال می کنند و می کوشند متناسب مقاطع مختلف به گونه‌ای موضع گیری کنند تا شاید بتوانند موج توفنده امت مسلمان ایران به رهبری امام خمینی را مانع شوند.

به آخرین بخش از سلسله اسناد افشاء شده لانه جاسوسی آمریکا توسط دانشجویان مسلمان پیرو خط امام در کتاب شماره ۱۶ توجه می کنیم:

***

هـ - هجوم به خانه ها

جستجوی گروه های انقلابی برای یافتن چهره‌های رژیم گذشته، اغلب منجر به هجوم به خانه‌ها شده است. استنباط ما این است که این حوادث در نیمه‌ی دوم سال بنحو محسوسی کاهش یافته بطوریکه نیروهای پلیس حکومت، اعتبار خود را مجدداً بر گروههای انقلابی مسجل کرده‌اند.

۲ - سیاست های حکومت در رابطه با رفع نیازهای حیاتی از قبیل غذا، مسکن، بهداشت و آموزش و پرورش.

حکومت جدید به روشنی وظایف خود را که در درجه‌ی عالی اولویت قرار گرفته عبارت از آن می داند که سطح زندگی شهروند متوسط ایرانی، بویژه طبقات فقیرتر را بالا ببرد. حکومت خود را متعهد به احیای مجدد کشاورزی و توسعه‌ی فرصت‌های تعلیم و تربیت و فراهم کردن مسکن و مواظبت‌های پزشکی می داند. ولی به علت آشوب انقلابی تنها اقدامات محدودی در جریان سال برای به مورد اجرا گذاردن این سیاست‌ها بعمل آمده است.

در ماه اول پس ازانقلاب، عزیمت افرادبالغ ذکور ممنوع شده بود، بعدا حق ایرانیان به خروج از کشور به استثنای گروهی از اشخاص که در ارتباط با تحقیقات سیاسی و جنائی تحت تعقیب قرار گرفته بودند و بعضی از خویشاوندان آنها محدود نشد. تعداد اشخاصی که خروج آنها از کشور بین مارس و اکتبر ممنوع شده و مشخص نیست، ولی گمان بر این است که حدود ده هزار نفر باشد. فهرست این اشخاص در ماه اکتبر از لحاظ تعداد کاهش یافت.

ج - آزادی برای شرکت در جریان های سیاسی.

شرکت در همه‌پرسی‌ها و انتخاباتی که در ایران از زمان انقلاب انجام می گیرد مجاز اعلام شده است، معذلک دامنه‌ی وسیعی از شقوق دیگر در همه پرسی‌ها دردسترس نیست و زمان برای مبارزات انتخاباتی کامل یا برای سازمان دادن احزاب سیاسی مؤثر کافی نبوده است. حق رای، آمیخته‌ای از رأی دادن مخفی و آشکار بوده است. گاه در بعضی موارد گروه هائی که خود را طرفدار دولت یا ضد دولت معرفی کرده‌اند کاندیداهائی را تهدید کرده و یا خواسته‌اند جریان انتخابات را بهم بزنند. این بهم‌زدگی‌ها تا اندازه‌ای از پیامدهای پلیس فاقد کارائی حکومت و تا حدودی نیز نتیجه‌ی شور و هیجان انفرادی از سوی مقامات انقلابی بوده است.

رژیم، خودمختاری بیشتری از انچه در حکومت سابق اجازه داده می شد به شهرستان‌ها و استان‌ها و اقلیت‌های قومی داده است. حکومت پیشنهاد کرد که خودمختاری از جمله شوراهای انتخاب شده‌ی محلی (انتخابات... در ماه اکتبر صورت گرفت) و کاربرد زبان‌های محلی توام با زبان فارسی در مدارس و رسانه‌های گروهی و اجتماعات برقرار شود. این پیشنهادها از سوی بعضی از رهبران کرد و عرب و بلوچ و تقاضاهای آنها در جزئیات هنوز روشن نشده رد شده است. تقاضاهای بعضی از رهبران ممکن است شامل استقلال از حکومت مرکزی ایران باشد که برای هر حکومتی در تهران غیرقابل قبول است در سراسر سال مذاکرات بین حکومت و گروههای قومی ناراضی بطور پراکنده ادامه داشت.

شورش کردها و اغتشاشات سایر رهبران قومی اغلب با پاسخ شدید و حادی از سوی ارتش ایران و پاسداران انقلاب مواجه شد. افراط‌کاری‌هائی از خشونت چه از سوی نیروهای رژیم و چه از سوی گروه‌های شورشی و همچنین از سوی گروه‌های تروریستی مخالف حکومت صورت گرفته است.

۴ - موضع حکومت و سابقه‌ی آن در مورد تحقیق در باره‌ی نقض حقوق بشر از سوی مراجع بین‌المللی و غیر دولتی.

تعدادی از گروه‌های بین‌المللی و غیر دولتی حقوق بشر از حکومت ایران در زمینه‌ی حقوق بشر انتقادهای شدیدی کرده‌اند، از نمایندگان این گروهها دعوت شده است که به ایران بیایند و بعضی از آنها دیدارهائی بعمل اورده و سرکشی‌هائی کرده‌اند. حکومت ایران از این گروهها و مطبوعات بین‌المللی بخاطر ارائه یک تصویر تحریف شده و غیرمنصفانه از شرایط در ایران انتقاد کرده است. هر چند حکومت ایران بیشتر نمایندگان مطبوعات خارجی را از میدان بیرون کرده است. معذلک کوشش‌هائی برای حفظ گفت و شنودی با گروه‌های حقوق بشر به عمل اورده است.

***

سند شماره (۴۰)
شماره سند: ۷۲۰۵
طبقه بندی: خیلی محرمانه
از: سفارت آمریکا، تهران هیأت سیاسی آمریکا در ناتو
به: وزارت امور خارجه، سفارت آمریکا، لندن فوری
تاریخ: ۱۹ اکتبر ۷۹- ۲۷ مهر ۱۳۵۸
گزارشگر: می نارت گلیتمن
موضوع: اخبار ایران تا تاریخ تنظیم این گزارش
✱ ۱- (تمامی متن خیلی محرمانه است)
۲- به هنری پرشت برسانید
✱ ۳- همه اقلامیکه در نکات مذاکره‌ی شما گنجانده شده به کار برده شده علاوه بر...
✱ ۴- توافق همگانی ولی تردید در باره‌ی انجام تماس‌ها در سطح عالی.
✱ ۵- تبعیدی‌های میانه رو در بهترین صورتشان مأیوس کننده تلقی می‌شوند و در بدترین صورتشان خطرناک، از اینکه رژیم کنونی روحانیون انقدر به روشنی با غرب ارتباطی ندارد بطوریکه لازم نیست ما بخاطر تخلفات حقوق بشر ان مورد سرزنش قرار بگیریم و این خود مایه‌ی تسلی است. علاوه بر این ماهیت ویژه‌ی ملی و مذهبی این رژیم خود یک مانع موقتی در قبال پیشرفت کمونیست‌ها است. در ضمن هیات غیرمادی این رژیم، ایران را برای میان مدت به عنوان کاندیدای اشاعه، محتمل نمی‌داند و سرانجام، این یک انقلاب درونگرا است.
✱ ۶- بسیاری احساس کرده اند که شوروی ها به کنار نشسته و در انتظار انقلاب اجتماعی احتمالی می باشند. توافق کامل در اینباره حاصل شده است که ما باید در جستجوی اقداماتی باشیم تا اعتماد رژیم را نسبت به غرب بیفزائیم و همچنین مهم است که در جستجوی اقدامات آرام تدریجی برای تقویت کشورهای میانه‌رو همسایه باشیم.
✱ ۷- وزیران فرانسه و آلمان ملاقات های دوستانه ای با یزدی در نیویورک داشته اند. وزیر فرانسه در یک ملاقات طبق برنامه‌ی دوجانبه و وزیر آلمان در یک تماس برنامه ریزی نشده در جریان یک ضیافت. معذلک هر دوی آنها فهرستی از مسائل دو جانبه دارند که در باره‌ی آنها طالب نتایج مشخص هستند، قبل از اینکه در باره‌ی دیدارهائی در سطح عالی تصمیم بگیرند.
✱ ۸- دیگران پیش بینی می کنند که خطر عکس العمل های دست چپی در فاصله‌ی بین ۶تا۱۲ ماه وجود دارد.
✱ ۹- اندیشه های شما در باره‌ی جستجو برای اقدامات عملی مورد استقبال قرار گرفت، ولی فاقد پاسخ های فوری بود. بعضی ها معتقد بودند که ترکیه که سفارت ان از قرار معلوم تماس های خوبی برقرار کرده است و هند، ممکن است بطور سودمندی نقش میانجی را اگر مشکلات و مسائل خنثی کننده ای در میان نباشد ایفا کنند. بعضی ها در این اندیشه بودند که یادداشت های احتیاط آمیزی به شوروی ها برسانند. از این بحث نتیجه ای حاصل نشد.
✱ ۱۰- بجز نقش ایران در مورد سازمان آزادی بخش فلسطین که همچنین برای این سازمان مشکلاتی بوجود اورد، سیاست خارجی ایران اکنون برای غرب چندان مسئله ای نیست. مسأله‌ی کلیدی این است که آیا رژیم روحانیون می تواند به شالوده‌ی ایدئولوژیک خود یک ساخت عقلائی حکومت مدرن بدهد یا خیر؟
✱ ۱۱- EC—9 بطور انفرادی و دسته جمعی می کوشد روابطی برقرار کند. در واقع این عده مذاکرات امیدبخشی را در ماه اوت انجام داده اند. بازرگانی دو جانبه ادامه دارد و بکار بردن نقشه های تصمیمی دولتی چندان مورد بیم و هراس نبوده است.
✱ ۱۲- تماس های محلی بوسیله‌ی سفارتخانه ها به علاوه اندیشه‌ی شما در باره‌ی مشورت نزدیکتر در تهران و جاهای دیگر

> ✱ در یکی از اسناد حمایت مردمی از رهبری امام امت به مقامات دولت آمریکا چنین گزارش شده است:
>
> راهپیمایی و تظاهرات روز وحدت نمایانگر حمایت اکثریت مردم عامی ایران از (امام) خمینی است، در این راهپیمایی از تشنج و جبهه بندی میان تظاهر کنندگان هیچ اثری نبود.

مورد استقبال است. در باره‌ی عملکرد کنونی شکاف اطلاعاتی وجود دارد.

***

«گلیتمن»

سند شماره (۴۱)
✱ استفاده‌ی محدود اداری (محرمانه)
سفارت آمریکا در ایران
۲۵ اکتبر ۱۹۷۹ - ۳ آبان ۱۳۵۸
یاد داشت
از: ال. بروس. لینگن کاردار موقت
به: بایگانی
✱ موضوع: اظهار نظرهای رائول دلی سفیر فرانسه
من امروز با سفیر فرانسه دیداری تشریفاتی انجام دادم، او دو سال در اینجا بوده است. نمی توانم او را در باره‌ی اوضاع کنونی در تهران دارای شور و هیجان توصیف کنم.
او سه بار (امام) خمینی را دیده است که دوبار آن پر مطلب بوده است. او (امام) خمینی را چنین توصیف می کند، که میانه اش با فرانسه دوستانه است، ولی گرم نیست. او ظاهراً اعتقاد دارد که (امام) خمینی بطور اجتناب ناپذیری با ناکامی مواجه خواهد شد و دست چپی ها از آن سود خواهند برد.
انقلاب ایران در فرانسه محبوبیتی ندارد. هیچ انقلاب مذهبی روحانی امکان اینکه در افکار عمومی فرانسه نفوذ کند ندارد. حضور بختیار در پاریس بخودی خود بنظر نمی‌رسد اشکالاتی را بین فرانسه و (امام) خمینی ایجاد کرده باشند. سفیر فرانسه گفت که لااقل هنوز چنین نشده است. یزدی در گفتگوی دوجانبه‌ی خود با وزیر امور خارجه فرانسه در نیویورک به بختیار اشاره‌ای نکرده است.
جامعه‌ی فرانسویان در ایران از هزار نفر تشکیل شده است. بدنبال یک قرار داد برای از سر گرفتن ساختمان یک نیروگاه در منطقه‌ی تبریز که چند روز قبل در باره‌ی آن توافق حاصل شد، بر این تعداد ممکن است اندکی افزوده شود.

***

سند شماره (۴۲)
تاریخ: ۲۸ اکتبر ۱۹۷۹ - ۶ آبان ۱۳۵۸
طبقه بندی: خیلی محرمانه
شماره ۱۳۷۶
از: سفارت آمریکا در تهران
به: مؤسسه ارتباطات بین المللی آمریکا
✱ موضوع: احتیاجات برنامه‌ای در ایران: باز کردن لوله‌ها
- ۱ - در دوران بعد از انقلاب ایستگاه (سفارت، م) لازم تشخیص داد تا از کارمندان و فعالیت‌های خود بکاهد و بنابر این خواهشمند است از خدمات پشتیبانی برنامه‌ای نیز کاسته شود یا اصلاً بحالت تعلیق در آید.
- ۲- جو ایران اکنون به اندازه‌ی کافی تثبیت شده است، بطوریکه اجازه‌ی تجدید فعالیت‌های برنامه‌ای را می‌دهد. مثلاً مرکز دو ملیتی در تهران نمایش فیلم‌هائی از خصوصیات بر جسته را آغاز کرده و دو نمایشنامه بزبان فارسی نیز کاسته شود یا تهران IAS پیش بینی شده است.
همچنین آثار یک نقاش ایرانی و کارهای هنری کودکان ایران را به نمایش گذاشته است. یک کنسرت پیانو برای ماه نوامبر برنامه‌ریزی شده و حدود ۳۵۰۰ دانشجو در کلاس‌های زبان انگلیسی ثبت نام کرده‌اند. کتابخانه مورد استفاده‌ی روزانه حدود ۱۵۰ نفر قرار گرفته و همچنین روزانه بین ۲۰ تا ۳۰ تقاضا برای اطلاعات دریافت می کند. دستگاه مشورتی دانشجویان در مقابله و رفع تقاضای دانشجویان دشواری‌هائی دارد. مراکز دوملیتی در اصفهان و شیراز نیز همچنان فعال هستند. کمیسیون فولبرایت بار دیگر سرگرم مبادله است و حکومت ایران اخیراً کاندیداهائی برای برنامه‌های آژانس بین المللی ارتباطات معرفی کرده است.
- ۳ - هم جو ایران و هم هدف‌های ایستگاه نوع برنامه ریزی را که عملی باشد بنحو حادی محدود می کند. حساسیت‌های ایران مانع آن می‌شود که بجز موسیقی کلاسیک چیزی نواخته شود و همچنین فیلم‌ها و نمایشنامه‌ها و یا رقص‌هائی که جنبه‌های آشکار جنسی داشته باشد به نمایش گذاشته شود. بهمین ترتیب همچنین حساسیت‌های ایران در حال حاضر مخالف با پیشبرد بعضی از هدف‌های ایالات متحده است (مثلا حقوق بشر و صلح خاورمیانه براساس موافقتنامه‌های کمپ دیوید و نگرانی‌های امنیتی ایالات متحده). از سوی دیگر ایستگاه می‌تواند از هر چیزی که نشاندهنده‌ی علاقه‌ی ایالات متحده به اسلام و فرهنگ ایران در رفاه خانواده و کودکان و ارزش‌های معنوی و عمران جهان سوم و حق تعیین سرنوشت ملت‌ها بدست خود و حق تمامیت ارضی ملت‌ها، به حد کمال استفاده کند.
- ۴ - هدف ایستگاه لزوماً باید این باشد که سوء ظن ایرانیان را در باره‌ی اینکه ایالات متحده می‌خواهد رژیم انقلابی را سرنگون کند و در واقع حاضر نیست با ایران برای حل مسائل و پیشبرد منافع متقابل همکاری کند، کاهش دهد. البته ایستگاه قبول دارد که حصول این هدف دشوار است و بنابراین نظر درازمدتی در برنامه‌ریزی برنامه‌ی ارتباطی خود دارد. ایرانیان سیاست‌ها و شدنی که برای پیشنهادهای برنامه‌های آنها جنبه‌ی مرکزی ندارند، معلق گذارد، زیرا آژانس ارتباطات بین‌المللی آمریکا در ایران هیچگونه طرح‌های پیشنهادی که به ثبت رسیده باشد ندارد. اگر جو ایران همچنان بنحو معقولی ثابت بماند، ایستگاه در دور بعدی برنامه‌ریزی این آژانس کاملاً شرکت خواهد داشت. گریوز.

***

سند شماره (۴۳)
تاریخ: ۲۹ اکتبر ۱۹۷۹ - ۷ آبان ۱۳۵۸
طبقه بندی: خیلی محرمانه
شماره: ۱۴۰۵
از: سفارت آمریکا در تهران
به: وزیر امورخارجه - واشنگتن، دی.سی.
✱ موضوع: راه پیمائی میلیونی برای اتحاد و حمایت از خمینی
۱- (تمامی متن خیلی محرمانه است)
۲- در راهپیمائی ۲۶ اکتبر میلیون‌ها ایرانی در تهران و سایر استان‌های ایران به حمایت از ایت‌الله خمینی و به منظور تجدید وحدت بین امام (خمینی) و امت (ملت) شرکت کردند. دعوت به راهپیمائی توسط حزب جمهوری اسلامی به رهبری ایت‌الله بهشتی انجام گردید. در تهران اجتماعی بیش از یک میلیون نفرکه از راه‌های مختلف می‌امدند در دانشگاه تهران گرد امدند و سپس به استماع سخنرانی پرداخته، شعار داده و سرانجام نمازْ جمعه را نیز برگزار کردند.
۳- راهپیمائی و گردهمائی منظم بود. در اجتماع تهران زنان، و کودکان و افراد نظامی بسیاری شرکت داشتند. به نظر می‌رسید که همه در حال گذراندن یک روز تعطیل هستند و مأمورین انتظامات گرچه به ستوه آمده بودند ولی بخوبی نظم و انضباط را برقرار می کردند. همه‌ی خیابان‌های اطراف دانشگاه تهران و حتی محوطه‌ی داخلی دانشگاه مملو از مردم شده بود و انها به سختی قادر به برگزاری نماز جمعه بودند.
۴- به پیشنهاد وزیر امور خارجه، فرستاده‌ی سیاسی پرشت، به همراه مشاور سیاسی سفارت و مامور مضطرب وزارت امور خارجه درنماز جمعه وراهپیمائی شرکت کردند. برای اینکه بتوانیم ازبین نگهبانان عبور کنیم، مامور حاضرجواب وزارت امور خارجه، فرستادگان آمریکائی رابعنوان «اعضای سفارت سنگال»به نگهبانان معرفی کرد. خوشبختانه افرادی که در انجا حاضر بودند در باره‌ی سنگال چیزی نمی‌دانستند. دیگر خارجی‌های حاضر در آن حوالی عبارت بودند از چند خبرنگار و سفیر سنگال (واقعی). در اجتماع، کنجکاوی خیلی کمی همراه با حالتی دوستانه در برابر میهمانان خارجی به چشم می‌خورد. بهرحال هیچگونه خشونتی بوقوع نپیوست.
۵- آیت‌الله بهشتی دبیر کل حزب جمهوری و محمد علی رجائی کفیل وزارت اموزش و پرورش برای مردم سخنرانی ایراد کردند. بهشتی همه‌ی حامیان انقلاب را به‌وحدت دعوت نمود. پیام پیشین (امام) خمینی را که خواستار اتحاد بین روحانی و دانشگاهی بود قرائت نمود. پس از این سخنرانی ها، ایت‌الله منتظری امام جمعه‌ی تهران خطبه‌ی نماز جمعه را ایراد نمود. بنظر می رسد که منتظری از محبوبیتی خاص در میان مردم عامی برخوردار است، مردمی که بی ریائی و سادگی وی را در سخن گفتن بسیار دوست دارند. نکات اصلی خطبه‌ی منتظری عبارت است از:
✱ الف - مردم باید که قدر آزادی را بدانند وبخاطر کمبود پودر لباس شوئی و گوشت ناله سر ندهند. او سپس اینگونه شکوه ها را با داستانی از قران در باره‌ی بنی اسرائیل مقایسه کردکه در ان پس از آنکه موسی قوم یهود را به آزادی رهنمون شد، انها دست به شکوه و شکایت برداشتند.
✱ ب - اشخاص عالی رتبه و روحانیون باید مانند پیغمبر زندگی کنند و خود را میان خدمه و نگهبان ها قرار ندهند و بدینوسیله از مردم فاصله نگیرند.
✱ ج - کارمندان ضد انقلاب را نباید زندانی کرد، بلکه باید آنها را در کمال ارامش باز نشسته نمود، جایشان را به افراد جوانتر و فداکار داد. منتظری با ناراحتی گفت: «در گذشته کارمندان از ترس ساواک هم که بود گاهی کاری برای مردم انجام می‌دادند، ولی حالا که ساواک از بین رفته این‌ها اصلا بفکر رفاه و آسایش مردم نیستند.»
✱ د - در سخنرانی ۵ دقیقه‌ای خود به زبان عربی، وی اعراب را دعوت به دوری از شرق و غرب و پیمودن صراط مستقیم اسلام دعوت نمود.
۶- در پایان نماز جمعه، حدود بیست دقیقه شعارهای انقلابی توسط مردم داده شد. تنها شعار ضد امریکائی «مرگ بر سه مفسدین: کارتر و سادات و بگین» بود. پس از آن مردم در کمال آرامش پراکنده شدند.
✱ ۷- راهپیمائی‌های مشابهی نیز در سایر شهرهای ایران انجام شد. در اصفهان شیخ خلخالی به مردم گفت که ژنرال هایزر و دو گروهبان تنومندش شاه را از کشور بیرون کردند. نماز جمعه که چند هفته در این شهر برگزار نشده بود، بنابدستور مستقیم (امام) خمینی به امامت آیت الله طاهری دوباره برگزار گردید. صدا و سیمای ایران راهپیمائی همبستگی را که در مکه برگزار شده بود بخوبی نشان داد وچنین گفته شد که پاکستانی ها، کویتی‌ها و مردم چاد، نیز در این راهپیمائی شرکت کردند.
۸- بعضی از ناظرین معتقد بودند که حمله‌ی اخیر (امام) خمینی به مخالفین ولایت فقیه (به شماره ۱۱۳۱۹ تهران مراجعه شود) ممکن است اجتماع حامیان حزب جمهوری خلق مسلمان را که قرار است همان روز برگزار شود به خشونت بکشاند. برای جلوگیری از چنین حادثه‌ای پاسداران مسلح انقلابی تبریز و قم (احتمالا از حامیان شریعتمداری) در محل اجتماع برای حفظ امنیت حاضر شده بودند تا ازحمله‌ی حزب اللهی‌ها (گروههای راست) جلوگیری به عمل آورند. با این حال، تظاهرات بدون هیچ حادثه‌ای برگزار گردید.
۹- نظریه: راهپیمائی و تظاهرات روز وحدت نمایانگر حمایت اکثریت مردم عامی ایران از آیت‌الله خمینی است. از تشنج و جبهه‌بندی میان تظاهرکنندگان هیچ اثری نبود. میلیون‌ها نفر داوطلبانه به حمایت از (امام) خمینی برمی‌خیزند. با این حال این حمایت کاملاً شخصی بوده و نشانگر حمایت از یک حرکت سیاسی یا پشتیبانی از اشخاص وابسته به امام نمی‌باشد. با وجود اینکه رژیم حاضر مشکلات سیاسی و اقتصادی بسیاری را درپیش دارد، بنظر نمی‌رسد که این مشکلات از محبوبیت روحانی (امام) خمینی بین اکثریت مردم کاسته باشد.
«لینگن»

***

سند شماره (۴۴)
تاریخ: ۳۰ اکتبر ۱۹۷۹ - ۸ آبان ۱۳۵۸
طبقه بندی: خیلی محرمانه
شماره: ۱۴۴۵
از: سفارت آمریکا در تهران
به: وزارت امور خارجه - واشنگتن، دی. سی - فوری
✱ موضوع: شاه در آمریکا
۱- (تمام متن خیلی محرمانه است)
۲- ماهیچگاه به دولت موقت ایران نگفته‌ایم که دولت آمریکا شاه را خواهد پذیرفت و یا به او اجازه‌ی معاینه‌ی پزشکی در این کشور را خواهد داد. وقتی که یزدی را در جشن روز ملی الجزیره در ۲۸ اکتبر ملاقات کردم. به وی گفتم که ما این تقاضا را به پزشکان معالج شاه ارائه نکرده‌ایم. وی گفت، که او می‌دانسته است که

> ✱ در یکی از اسناد، راهپیمایی تجدید وحدت بین امام و امت که به ابتکار شهید مظلوم بهشتی برگزار شد چنین تصویر شده است: ... در اجتماع تهران زنان و کودکان و افراد نظامی بسیاری شرکت داشتند... همه‌ی خیابان‌های اطراف دانشگاه تهران و حتی محوطه‌ی داخلی دانشگاه مملو از مردم شده بود و آنها به سختی قادر به برگزاری نماز جمعه بودند.

بخاطر اهمیت سیاسی این موضوع هم که شده، ما معیارهای اخلاقی، پزشکی و حرفه‌ای را زیرپا گذاشته‌ایم و به پزشکان ایرانی اجازه‌ی معاینه‌ی وی را نخواهیم داد.
۳- از بولتن پزشکی در تاریخ ۲۵ اکتبر برای ما چیزی نرسیده است (پرونده‌ی دولتی ۲۷۹۱۲۹). آیا بولتن جدیدی در این رابطه منتشر نشده است؟
«لینگن»

***

سند شماره (۴۵)
تاریخ: ۲ نوامبر ۱۹۷۹ ۱۱ آبان ۱۳۵۸
طبقه بندی: استفادهٔ اداری محدود (محرمانه)
شماره: ۱۵۲۳
از: سفارت آمریکا در تهران
به: وزارت امور خارجه - واشنگتن، دی. سی با حق تقدم از طرف کاردار به معاون وزیر امور خارجه کوپر
✱ موضوع: بازدید
۱- می‌خواهم پیشنهادی را که در اواخر ماه اوت در طی صحبت‌هایمان به ان رسیدیم در مورد اینکه شما توقفی را در برنامه‌ی سفر قریب الوقوع خود به منطقه و یا در منطقه بگنجانید، تجدید کنم. یکی از مشکلات ما در اینجا این است که دیداری در سطح افراد سیاسی نداشته‌ایم و در حقیقت از انقلاب تا بحال هیچ دیدار سیاسی نداشته‌ایم. زمان همیشه مناسب نبوده است، ولی در حال حاضر خیلی بهتر است و ما از حمایت افزوده شده در تلاش‌هایمان برای بالابردن اعتبارمان نزد رهبری جدید ایران که از طریق شخصی مجرب حاصل شود، حمایت می کنیم.
۲- سیاست دولت موقت ایران در زمینه‌ی اقتصادی هنوز خیلی بی‌نظم است و ممکن است مدت‌ها به همین نحو باقی بماند - در حالیکه دولت هنوز موقت است و تهیه‌ی پیشنویس قانون اساسی هنوز کامل نیست. به همین دلیل و به دلیل محدودیت‌های بسیار نمی‌توانیم دست طرف ایرانیمان را بخوانیم. ولی اگر بموقع آمادگی خود را برای همکاری با دولت موقت ایران برای همکاری و توسعه‌ی روابط دو جانبه‌ی جدید در زمینه‌ی اقتصادی - تجاری نفتی اعلام کنیم، سود سرشاری حاصل خواهد شد.
۳- ما توقف نسبتاً کوتاهی را در نظر گرفته‌ایم که در طی آن بتوانیم از طریق مکالمات مستقیم با مقامات رسمی دولت موقت که احتمالا بر مبنای دعوت در یک گردهمائی غیررسمی در محل اقامتگاه و یا انجمن ایران و آمریکا فراهم می‌شود، نکاتی را در مورد سیاست‌های دولت موقت بدست آورید.
۴- اگر از این فکر چندان بدتان نیامده باشد، خوب است در باره‌ی زمان انجام این کار نیز ما را مطلع سازید تا در اینجا نیز اقدامات لازم از طرف ما به عمل آید.
«لینگن»

***

سند شماره (۴۶)
تاریخ: ۴ نوامبر ۱۹۷۹- ۱۳ آبان ۱۳۵۸
طبقه بندی: خیلی محرمانه
✱ موضوع: خطر سیاسی - برنامه‌ی سرمایه گذاری در بیمه
۱- (تمام متن خیلی محرمانه است)
۲- خلاصه و نتیجه گیری - سفارت از فرصت معلوم کردن نظرات خود در این مرحله‌ی اولیه قدردانی می کند. ما معتقدیم که سرمایه گذاری‌های تازه از سوی کمپانی‌های آمریکائی عامل مهمی در تجدید بنای مناسبات ما با ایران است. دو پیشنهادی که در مرجع الف مورد بحث قرار گرفته از نوع صنایعی است که مسلم شده است حضور ما را در اینجا چشمگیر نمی کند و دارای سودمندی غیر قابل بحثی است و باید پیشقراول اینگونه سرمایه گذاری‌های تازه باشد. ما امیدواریم که این دو کمپانی به کارهای خود اقدام خواهند کرد، اعم از اینکه آنها بوسیله‌ی ... بیمه شده باشند یا خیر.
۳- معذالک مابرسرسودمندی سرپرستی این سرمایه گذاری‌هادر چنین مرحله‌ای باحکومت موقت ایران چه ازنظر حکومت ایالات متحده و چه از نظر کمپانی‌ها شک و تردیدهائی داریم. علاوه بر این قبل از اینکه تعهدات مالی بیمه‌ی OPIC را بیفزائیم، باید نظر دقیق تری در باره‌ی موضع دولت موقت ایران نسبت به سرمایه گذاری خارجی و بویژه در باره‌ی پرداخت غرامت در صورت ملی کردن داشته باشیم.
۴- بنابر این توصیه‌ی ما این است که در چنین مرحله‌ای تا زمانی که اوضاع روشن نشده است برنامه‌ی محدودی را از سر نگیریم.
پایان خلاصه و نتیجه گیری.
۵- اشکالات روشی - درباره‌ی مرجع الف پاراگراف دوم بهترین اطلاعاتی که ما داریم این است که مرکز سابق جلب سرمایه گذاری‌های خصوصی فعلا درحال بی فعالیتی است و حتی به تلفن ها جواب داده نمی‌شود. ما به نحو بی سر و صدایی می کوشیم تا از وضع کنونی آن اطلاعات بیشتری کسب کنیم.
۶- حتی اگر هم ما کسی را بتوانیم پیدا کنیم که با او صحبت کنیم، معلوم نیست تصویب این مرکز جلب سرمایه گذاری‌های خصوصی چه ارزشی می تواند داشته باشد. تا آنجائی که ما می‌دانیم دولت موقت ایران موافقتنامه‌های تضمین سرمایه‌ی سال های ۱۹۵۷ و ۱۹۷۰ را که به مجوزهای سیاسی رژیم سابق به روشنی پاسخ داده، محکوم نکرده است. اینکه مقامات ایرانی در محدوده‌ی سیاست و بلاتکلیفی‌های امروزی ایران اهمیتی برای این قراردادها قائل شوند، مسئله‌ی دیگری است. ما به اندازه‌ی معقول اطمینان داریم که هیچ کارمند دولت ایرانی این طرح‌ها را سرخود تصویب نخواهد کرد (و از سرگیری برنامه‌های OPIC نیز همراه آن است). حتی اگر یک وزیر انرا تصویب کند هیچگونه تضمینی در باره‌ی اینکه این وزیر تا چه مدت سرکار باقی خواهد ماند وجود ندارد. در حکومت‌های عادی‌تر و بادوام‌تر تغییری در وزیران لزوماً تغییر در سیاست را در بر ندارد و در اعتبار تصویب از سوی دولت در باره‌ی سرمایه گذاری ویژه تأثیری ندارد، ولی در باره‌ی دولت موقت ایران این مطلب را نمی توان با اطمینان گفت.
۷- مشکلات سیاسی - اگر ما اطمینان داشتیم که تصویب یک وزیر منعکس کننده‌ی سیاست مسلم دولت موقت ایران در باره‌ی سرمایه گذاری خارجی است، ما اطمینان بیشتری می یافتیم. درحال حاضر چنین سیاستی مسلم نشده است. عده‌ای از کارمندان در درجات مختلف از نفوذ، به شما خواهند گفت که آنها همگی طرفدار از سر گرفته شدن سرمایه گذاری‌های خارجی هستند، بعضی از ملاها نیز همین را خواهند گفت. معذلک، دستگاه رهبری روحانی در حال جدائی از همدیگر بسر می‌برد. خصومت خود (امام) خمینی نسبت به نفوذ غرب و بویژه آمریکا در ایران که برای او سرمایه گذاری بیگانه سمبل اشکاری از این نفوذ است، احتیاج به توضیح بیشتری ندارد.
۸- در این زمینه احساسات در عین حال ضد و نقیض حاکم بنظرمی رسد. مثلا بنی صدراقتصاددان اسلامی که گویاقراراست نقش با نفوذی در حکومت قانونی ایران داشته باشد به ما گفت (تلگراف مرجع) که او طرفدار سرمایه گذاری خارجی است. بنی صدر اظهارات خود را تکمیل نکرد، مثلا درباره‌ی اینکه آیا پرداخت منافع به سرمایه گذاران بیگانه مجاز خواهد بود یا خیر. با فرض به اینکه او یک وزیر مسئول شود آیا طرح هائی به تصویب خواهد رساند یا خیر، که بدان وسیله به رسمیت بشناسد که حکومت ایالات متحده علاقه‌ی معتبر و مداوم در سرمایه گذاری داشته و مسئولیت حفاظت از آنها را نیز بعهده بگیرد؟
۹- ترس جنون آمیز انقلابی - هر چند دامنه‌ی روش ها و مواضع نسبت به سرمایه گذاری خصوصی بیگانه متنوع است، مفهوم علاقه‌ی مشروع یک کشورسرمایه گذاری کننده درموردسرمایه گذاری ویژه‌ای با احساسات عمیق انقلابی تضاد دارد. مفهوم اتحاد منحوس از حکومت «استعمارگر» و شاه «خائن» و نوکران شریک جرم آنها یعنی سرمایه گذاران خصوصی و بانک داران و مقاطعه کاران آمریکا، همچنان روخواهد آمد. بویژه در جریان مذاکرات مربوط به حل و فصل اختلافات. یکسان شدن هویت شاه و حکومت ایالات متحده در افکار انقلابیون در نتیجه‌ی سفر اخیر (شاه به آمریکا) به این سوءظن ها جان تازه‌ای خواهد بخشید.
۱۰- امید می رود که به مرور زمان این ترس جنون آمیز انقلابی ازمیدان محوشود، ولی دراین مدت به نفع سرمایه گذاری خارجی امریکا بطور کلی و این دو سرمایه گذاری بطور ویژه است که حکومت ایالات متحده توجه رسمی آنها را به این نکته جلب کند که علیرغم همه‌ی سودهائی که سازمان بیمه‌ی OPIC برای این دوسرمایه گذار در برداشته باشد، معلوم نیست که آیا بهتر نخواهد بود اگر اعلام بداریم که سیاستی مبنی بر دوری از این سرمایه گذاری در پیش بگیرند.
۱۱- مسائل مربوط به جبران خسارات. - برای خود دولت آمریکا، یک مساله ظریف در این اتخاذ تصمیم است که در صورت ملی کردن های آینده (از طرف دولت ایران) آیا بابت جبران خسارت های مالی که بطرزی غیر معقول، کند، غیر کافی یا غیر مناسب باشد بیمه‌ی افزایش داده شود یا نه و این کیفیت جبران خسارت های است که عملا توسط دولت موقت پیشنهاد شود. در حالی که سابقه مختلط است، معذلک تجربه‌ای که تاکنون از عده‌ای از مقاطعه کاران سابق (GTE و غیره) در دست است آنقدر ها هم مقرون به سعادت نبوده است. ما از منابع ایرانی کسب اطلاع کرده‌ایم بی. اف. گودریچ از حل اختلافات خود راضی هست، معذلک در مذاکرات با شرکت های مشترک نفتی، شواهدی در دست است (تلگراف مرجع...) که دولت موقت ایران مخالف نیست، با اینکه در آینده با تحویل نفت خام بعنوان وسیله‌ای برای دعاوی جبران خسارت، کار رافیصله دهد.لااقل مابادید درمورد غرامت هائی که سرانجام به بانک ها و شرکت های بیمه‌ی امریکائی پرداخت شده قب

راهنمای شماره‌ای نیازمندیهای اطلاعات

ساعت کار نیازمندیهای اطلاعات ۷/۳۰ تا ۱۴/۳۰
قبول آگهی تلفنی ۷/۳۰ الی ۱۸
پنجشنبه ها : ۷/۳۰ الی ۱۳/۳۰

هزینه آگهی معمولی سطری ۳۰۰ ریال و حروف بزرگتر، کادری و کلیشه سطری ۴۰۰ ریال. بالای صفحات یکستونی سطری ۵۰۰ ریال

شماره راهنما	خرید و فروش خدمات منزل
۱	فروش لوازم
۲	خرید لوازم
۳	نمایشگاه و فروشگاه مبل
۴	تعمیر رویه کوبی مبل
۵	تعمیر تلویزیون
۶	نصب آنتن
۷	تعمیر یخچال و سردخانه
۸	تعمیر لباسشوئی
۹	تعمیر آبگرمکن
۱۰	تعمیر کولر
۱۱	تعمیر بخاری
۱۲	تعمیر شوفاژ
۱۳	لوله کشی گاز
۱۴	تعمیر لوازم برقی
۱۵	خدمات برقی
۱۶	شستشوی مبل و موکت
۱۷	قالیشوئی
شماره راهنما	اتومبیل
۲۱	فروش اتومبیل
۲۲	فروش موتورسیکلت
۲۳	خرید اتومبیل
۲۴	نمایشگاه اتومبیل
۲۵	معاوضه اتومبیل
۲۶	آژانس کرایه اتومبیل
۲۷	مورد نیاز کرایه اتومبیل
۲۸	برای اتومبیل شما
۲۹	بارکش شهر و شهرستان
۳۰	جرثقیل کرایه
شماره راهنما	ایجاد کار و تلاش
۴۱	استخدام
۴۲	جویای کار
۴۳	شریک
۴۴	انجام حسابرسی و حسابداری
۴۵	ترجمه مدارک
شماره راهنما	آموزش فرهنگی
۵۱	تدریس خصوصی
۵۲	کلاس درس
۵۳	آموزش نقاشی
۵۴	آموزش ورزشی
۵۵	آموزش رانندگی
۵۶	آموزش خیاطی و گلدوزی
۵۷	آموزش عکاسی
۵۸	آموزش هنر صوت
شماره راهنما	املاک و مستغلات
۶۱	آپارتمان فروشی
۶۲	خانه فروشی
۶۳	ویلا فروشی
۶۴	زمین فروشی
۶۵	باغ فروشی
۶۶	باغچه فروشی
۶۷	فروش و سرقفلی مغازه
۶۸	فروش و سرقفلی زیرزمین
۶۹	فروش و سرقفلی انبار
۷۰	اجاره آپارتمان
۷۱	اجاره خانه
۷۲	اجاره ویلا
۷۳	اجاره اتاق
۷۴	اجاره مغازه
۷۵	اجاره زیرزمین
۷۶	اجاره کارگاه و انبار
۷۷	معاوضه ملک
۷۸	رهن
۷۹	مورد نیاز اجاره آپارتمان
۸۰	مورد نیاز اجاره خانه
۸۱	مورد نیاز اجاره ویلا
۸۲	مورد نیاز اجاره اتاق
۸۳	مورد نیاز اجاره مغازه
۸۴	مورد نیاز اجاره زیرزمین
۸۵	مورد نیاز اجاره کارگاه و انبار
۸۶	مورد نیاز رهن
۸۷	آپارتمان خریداریم
۸۸	خانه خریداریم
۸۹	ویلا خریداریم
۹۰	زیرزمین خریداریم
۹۱	مغازه خریداریم
۹۲	بنگاه معاملات املاک
شماره راهنما	خدمات ساختمانی
۱۰۱	ساختمان سازی
۱۰۲	تعمیرات ساختمان
۱۰۳	پوشش ساختمان
۱۰۴	نقشه کشی ساختمان
۱۰۵	داربست
۱۰۶	تزئینات و دکوراسیون
۱۰۷	لوله بازکنی و تخلیه چاه
شماره راهنما	تلفن و تلکس
۱۱۱	معاملات تلفن و تلکس
۱۱۲	فروش تلفن
۱۱۳	خرید تلفن
۱۱۴	تعمیر تلفن و تلکس
شماره راهنما	خدمات عمومی
۱۲۱	پانسیون میپذیریم
۱۲۲	پانسیون میشویم
۱۲۳	مهد کودک
۱۲۴	گمشده
۱۲۵	پیدا شده
شماره راهنما	ماشین آلات صنعتی و ساختمانی
۱۳۱	ماشین آلات فروش
۱۳۲	ماشین آلات خرید
۱۳۳	ماشین آلات کرایه
۱۳۴	مورد نیاز کرایه ماشین آلات
۱۳۵	آگهی های گوناگون

مژده به اهالی محترم شهرری
(کالای الکتریکی مرتضوی) تعمیرات هر نوع جاروبرقی و چرخ گوشت با لوازمات یدکی موجود ۵۹۲۸۰۷

استخدام
مهندس مکانیک یا استادکار مکانیک ماشین آلات سنگین جهت کارگاه راه سازی مورد نیاز میباشد ۸۳۴۹۲۸ و ۸۲۴۹۷۷

فیلمبرداری ویدئو
کیفیت عالی+هزینه کم ۸۵۷۶۴۱ شرکت عاج

استخدام
حسابدار برای کارگاه با داشتن تضمین مورد نیاز میباشد ۸۲۴۹۷۷ و ۸۳۴۹۲۸

فندک برقی
مخصوص اجاق گاز
جهت تهیه به فروشگاههای معتبر مراجعه فرمائید
تلفن ۲۷۷۵۴۳

۱ فروش لوازم

تخت یکنفره
۲۰ مدل تخت یک و ۲ نفره مبل هال حتی جمعه ها ۲۲۲۲۳۴

آلات صوتی فروشی
۴۲۷۲۵۱۷
آ_۳۷۵۷۲

حراج مبل هال
ناهارخوری سرویس خواب تخت یکنفره بقیمت ارزان ۶۴۱۰۵۲

فروش انواع ماشین دستباف و تعلیم بافندگی و سرویس ۹۵۴۲۴۵
آ_۳۹۸۸۶

فروش قسطی چینی ژاپنی و چرخ خیاطی صنعتی بفرهنگیان تلفن ۵۲۴۵۶۱ ساعت تماس ۹ صبح الی ۳ بعدازظهر
آ_۳۹۸۶۸

اجاق گاز با جوجه گردان و ساعت تایپ برقی لاتین تلفن ۷۸۳۶۹۷
آ_۳۹۸۷۴

کمد ایتالیائی و یک دست لباس عروس خارجی فروشی ۲۶۷۴۴۱

کلیه لوازم منزل بفروش میرسد خیابان مطهری بعد از سهروردی خیابان شهید یوسفیان پلاک ۴۶ طبقه اول از یک تا ۷

فروش لوازم خانگی کریستال خارجی نو و دست دوم ماشین لباس شوئی افریقا بین میرداماد و ظفر تابان شرقی پلاک ۷۹ تا ۷ شب

عروس خانم
حراج از تولید بمصرف
۵۰ مدل سرویس خواب مبلمان، نهارخوری، بوفه
لوستر، گیشا خیابان ۹ پلاک ۶۳۷۵۶۱-۴۰

اقساط
انواع مبلمان هال و میز و صندلی نهارخوری و سرویس اطاق خواب ۷۶۶۷۲۰

کرایه فروش لباس عروس ۷۸۱۸۴۲

فروش مستقیم از کارخانه
انواع سرویس خواب، مبل و میز و صندلی ناهارخوری و انواع راحتی ۸۳۲۶۷۲
آ_۳۸۱۸۴

لباس عروس
فروش کرایه دوخت
۶۳۴۰۸۲

۲ خرید لوازم

فرش شایسته
خرید ارقالی و قالیچه کهنه و نو ۶۶۶۲۳۰

اسباب بازی انحصاری شما را خریداریم تلفن ۶۴۷۸۳۷
آ_۳۹۴۴۰

بهترین خریدار تلویزیون ۳۶۷۰۶۶
آ_۳۹۴۴۱

کپسول گاز فرش ماشینی
کلیه لوازم خریداریم ۷۳۰۲۰۴

خرید لوازم برقی و گازی ۶۴۱۹۳۷
آ_۳۹۳۲۸

آلات صوتی خریداریم تلفن ۸۶۴۲۲۳ صبحها
آ_۳۵۷۲۱

پیمان خریدار لوازم
برقی و صوتی و تصویری ۹۵۴۹۰۸

تلویزیون رنگی و سیاه و سفید
فوری خریداریم ۹۶۸۱۹۰
آ_۳۶۲۰۰

خرید لوازم برقی و گازی ۶۴۱۹۳۷
آ_۳۹۸۷۷

خرید آلات صوتی ۲۶۴۳۱۳
آ_۳۹۸۷۶

کلیه لوازم منزل شما را خریداریم ۸۶۴۷۶۲
آ_۳۷۵۷۱

خرید فریزر لباسشوئی جارو ۳۶۶۷۴۳
آ_۳۵۷۳۹

بهترین خریدار تلویزیون رنگی و دوربین ویدیو ۳۶۰۹۳۴

لباسشوئی خراب و سالم
درمحل خریداریم تلفن ۶۳۰۷۰۵
آ_۳۹۲۹۱

لوازم منزل خریداریم ۳۵۲۵۹۴
آ_۱۱۹۴۷

خریدار یخچال فریزر تلویزیون و لباسشوئی ۶۸۷۲۱۳
آ_۳۹۷۹۰

۴ تعمیر رویه کوبی مبل

مبل یعقوب خانی ۹۲۱۶۴۴
تعمیر انواع مبلمان با پارچه
آ_۳۹۰۷۴

مبل استیل پیروزه
تعمیر انواع مبلمان با رنگ ۸۶۵۱۲۶
آ_۳۹۳۸۵

تولیدی مبل بابائیان
تعویض رویه مبل ایرانی و خارجی فوری تلفن ۶۴۸۷۴۷
آ_۳۸۱۸۶

مبل کامکار ۷۶۰۳۴۳
تعمیر و تعویض رویه مبل
آ_۳۸۹۰۰

فیلمبرداری ویدئو

گالری آرش ۹۴۳۸۸۶
آ_۳۸۴۹۱

۵ تعمیر تلویزیون

تعمیر ویدئو و تلویزیون پال و سکام
بنرخ دولتی ۶۵۴۸۱۸

تعمیر شاوب لورنس
فوری درمنزل ۷۰۲۲۲۱
آ_۳۷۵۱۲

تعمیر ویدیو تلویزیون پال سکام و هدارزان با کیفیت ۸۵۰۰۷۰
آ_۳۷۵۶۲

خدمات پارس گروندیک
بلر آریا بلموند نسیونال شهاب رنگی ویدئو فوری بدون تعطیل ۹۲۰۹۳۳

تعمیر تلویزیون رنگی فقط با یک تومان
درمنزل ۵۴۷۲۶۶

پارس سرویس ۶۷۸۲۸۶
تعمیر ویدئو تلویزیون رنگی نصب پالسکام تعویض هد بادستگاه درمنازل بافاکتور و ضمانت

۷ تعمیر یخچال و سردخانه

مجاز ۱۲۲ تعمیر یخچال و فریزر بنرخ دولتی ۳۴۱۲۸۰
آ_۳۹۶۵۰

تعمیر یخچال فریزر
فوری درمنزل ۶۶۴۹۲۷
آ_۳۷۵۷۱

۸ تعمیر لباسشوئی

مؤسسه فنی آ_ا_گ
کنوود - فیلکو - ارج و غیره تلفن ۷۰۹۹۵۵

شرکت پاک
تعمیر همه نوع ماشینهای لباسشوئی کن وود - فیلکو - آ.ا.گ - جنرال و غیره با یدکی و تضمین و نصب لاستیکهای دور درب لباسشوئی ۳۸۵۲۵۰۰_۳۸۵۳۴۱۷

۹ تعمیر آبگرمکن

تعمیر آبگرمکن اجاقگاز
یخچال شرکت باسک ۸۲۰۹۰۳
آ_۳۷۵۶۲

تعمیر انواع ابگرمکن
گازی و اجاق گاز ۷۹۳۹۰۱
آ_۳۸۰۱۶

تمام نقاط تهران
تعمیر آبگرمکن بخاری ۵۹۲۸۶۲
آ_۳۸۰۱۷

۱۲ تعمیر شوفاژ

شوفاژ پمپ
تعمیرات ۲۴۷۳۳۲

شوفاژ
نصب سرویس نگهداری شبانه روزی ۷۵۵۰۹۵

تعمیرات شوفاژ
گاز ۲۶۲۶۹۸

سرویس نصب شوفاژ موتورخانه لوله کشی تعاونی ۸۳۰۵۴۳

تعمیر شوفاژ در محل ۶۳۱۰۸۶

شرکت تایسن
نصب و تعمیر شوفاژ گازی و گازوئیلی تلفن ۷۹۶۴۹۴
آ_۳۸۳۵۹

۱۳ لوله کشی گاز

لوله کشی گاز و تعمیرات شوفاژ (شمیرانات) خلیج ۴۳۷۳۵۶۵
آ_۳۸۵۶۲

گلکار گاز ۲۶۹۹۱۵
لوله کشی و خدمات باتائید
آ_۳۶۵۷۱

۱۴ تعمیر لوازم برقی

مرکز تعمیر انواع
جارو برقی
باسرویس ۵۴۱۱۲۷
آ_۳۹۶۹۵

خدمات مرکزی اف اف
و تلفن سانترال ۹۸۱۷۶۱
آ_۳۹۸۷۸

۱۵ خدمات برقی

سرویس نگهداری آسانسور الکترون کار ۶۸۸۶۳۵

الکتروتکنیک
سیم کشی ساختمان کابل کشی کارخانجات نصب و راه اندازی ژنراتور ۸۳۹۱۸۱
آ_۳۹۵۱۵

۱۶ شستشوی مبل و موکت

تاپ سرویس
خشکشوئی موکت مبلمان تشک اتومبیل نظافت کلی با مناسبترین قیمت ۸۶۵۹۱۷

کلین سرویس دولتخواه
خشکشوئی مبلمان موکت در اسرع وقت ۶۸۱۲۳۱ و ۶۸۱۵۸۶

خشکشوئی مبل موکت
نظافت و پارکت ۶۳۹۱۵۱_۲۲۱۳۰۲

پارکت تعمیر و لاک
سنگسابی واکس پولیش ۸۵۵۸۴۹ و ۷۵۰۲۱۷

شهاب ۹۲۳۷۲۴
مبل موکت نظافت ساختمان ۹۲۳۷۲۴

۱۷ قالیشوئی

قالیشوئی طاهر رفوگری
۵۵۱۶۵۹
۵۵۵۰۱۶

قالیشوئی شریف اوغلو تبریزی
سرویس در تمام نقاط تهران سریع - ارزان
رفوگری دارکشی رنگبرداری ۶۳۷۶۵۶

قالیشوئی ماژیک اصل
مجهز بدستگاه های تمام اتوماتیک خشکشوئی مبلمان موکت
تلفن ۹۲۳۷۲۴ - ۷۳۰۶۴۸ - ۵۹۰۰۵۴

قالیشوئی ایران دویچ
با سابقه قدیمی تلفنهای جدید
۳۶۷۲۹۲
۳۶۵۳۴۴-۳۵۷۷۵۱

قالیشوئی صابر
بادستگاه اتوماتیک و بااصول اسلامی کر داده می شود
۵۵۱۹۶۵_۳۵۲۳۶۸

قالیشوئی بیوک
تحویل ۲۴ ساعته
رنگبرداری و رفوگری
۵۵۱۳۶۰-۹۷۷۱۱۸
۵۶۹۸۶۰-۵۲۰۹۴۷

قالیشوئی و رنگبرداری و رفوگری ماژیک قدیم
۵۹۳۴۰۶
شمیرانات ۲۹۸۰۰۲

قالیشوئی پاکشو
رفوگری رنگبرداری
۶۳۵۶۸۶

قالیشوئی آرمرد
۹۲۱۳۷۴-۹۴۱۵۰۵

قالیشوئی تهران پارس
کارخانه ۷۸۷۱۵۱
دفتر ۷۹۰۲۱۲

قالیشوئی شربت اوغلی
۵۵۹۲۶۴
۵۵۱۷۹۱

قالیشوئی رفوگری
عباس آباد ۸۶۵۱۹۷
۵۵۵۰۱۶

۲۱ فروش اتومبیل

بی ام و ۲۰۰۲ مدل ۷۳ آبی متالیک رینگ و فرمان اسپرت ۹۵۰۷۵۳ تماس ۴ الی ۷ بعدازظهر
آ_۳۹۸۵۰

بنز ۲۳۰ مدل ۸۰ دانشجویی تلفن ۴۲۷۴۳۱۳
آ_۳۹۸۴۰

بنز ۲۳۰ مدل ۸۰ رنگ آبی نفتی با رادیو ضبط سقف کشویی تلفن ۸۹۴۴۱۰
آ_۳۹۸۳۶

شورلت ایران رویال ۵۵ فوق العاده تمیز ۸۴۱۶۴۹
آ_۳۹۸۷۳

فیات ۱۲۸ مدل ۷۴ سفید در وضعیت بسیار عالی ۷۸۵۶۰۸
آ_۳۹۸۷۲

پیکان مدل ۵۶ رنگ یشمی بعلت مسافرت فوری فروشی ۸۵۲۱۵۱
آ_۴۷۶۱

ژیان یخچالی ۵۶ تمیز تلفن ۹۶۳۳۸۴
آ_۳۹۸۹۴

بنز ۲۳۰ مدل ۸۰ بفروش میرسد تلفن ۶۳۱۴۰۷ از ساعت ۴ تا ۷ بعدازظهر
آ_۳۹۸۹۶

شورولت ایران دنده اتوماتیک یخچالی کولردار مدل ۵۳ تمیز تلفن ۹۶۳۳۸۴
آ_۳۹۸۹۵

پیکان وانت مدل ۵۶ نمره شهرستان تمیز فروشی ۴۵۴۲۰۳۶

فولکس مدل ۱۳۰۰ مدل ۶۵ فروشی تلفن ۸۴۷۲۱۳

فوری فروشی پیکان مدل ۵۹ دست اول ۹۷۱۸۱۳

فورد استیشن آمریکائی مدل ۷۸ مسقف شش سیلندر تمیز فروشی ۸۹۷۸۲۴
آ_۴۸۰۱

پژو ۲۰۴ در موقعیت بسیار عالی سفارتی مدل ۷۱ بعلت مسافرت به خارج بفروش میرسد تلفن ۶۷۰۰۶۶_۶۴۳۸۲۲
آ_۳۹۷۸۱

وانت مزدا ۱۶۰۰ آخر ۵۸ بسیار تمیز فوری فروشی ۳۳۵۷۶۹
آ_۳۹۷۸۴

پیکان دولوکس مدل ۵۹
رشت ۱۱ تمیز فروشی ۳۳۱۹۵۲ تماس ۴ ببعد
آ_۳۹۷۸۹

فورد کاپری ۷۳ موتور تازه تعمیر تمیز فروشی با معاوضه ۷۸۳۳۹۵

ب ام و ۵۱۸ مدل ۷۶
رنگ قناری نمره کرمانشاه تمیز فروشی ۹۲۵۰۲۱
آ_۳۹۹۲۳

بی ام و ۳۲۰ مدل ۷۷ سپر امریکائی ۷۵۷۶۰۰ از ساعت ۸ تا ۲/۵
آ_۳۹۹۲۱

بنز ۲۵۰ مدل ۶۶ تازه تعمیر فروشی فوری ۳۹۴۹۸۴
آ_۴۸۴۷

دودستگاه بنز ۲۳۰ مدل ۸۰ برنگهای سفید و آبی تهران ۲۹ ۹۲۸۲۰۳ تا ۸ شب

پیکان دولوکس اتوماتیک مدل ۵۶ بفروش میرسد ۳۳۲۵۱۹
آ_۳۹۹۰۹

فولکس وانت فروشی یا تعویض بارنو تلفن ۸۴۳۱۹۹
آ_۳۹۹۳۸

سواری تویوتا کرون مدل ۷۴ فروشی تلفن ۳۴۴۲۱۱
آ_۳۹۹۲۵

سلیکا ۷۴ کولردار آنتن برقی ۹۱۱۲۹۸۸ از ۷ الی ۳ بعدازظهر

بنز ۲۲۰ سواری شخصی دیزل فابریک مدل ۷۳ کولردار فرمان هیدرولیک بسیار تمیز تلفن ۵۵۷۴۵۵
آ_۳۹۹۰۲

خرید موتور

بهترین خریدار موتور
درمحل تلفن ۵۴۷۱۲۰
آ_۳۸۷۵۲

بهترین خریدار موتور درمحل ۵۶۶۰۳۸
آ_۳۹۹۰۵

۲۳ خرید اتومبیل

هر نوع اتومبیل در محل خریداریم ۳۴۷۷۰۵
آ_۳۷۸۴۸

اتومبیل تصادفی شما را خریداریم ۸۴۲۹۲۴

انواع اتومبیل ۶۳ و ۶۴
در محل خریداریم ۹۵۰۹۸۹

پیکان رنو وانت صفر کیلومتر خریداریم ۷۵۶۲۳۸_۷۶۵۲۳۸

امتیاز و مرجوعی خریداریم ۹۲۴۷۱۵
آ_۳۸۳۸۱

رنو پیکان لندرور توسن نیسان و مزدا جیپ آهو خریداریم ۹۷۳۴۳۱

خرید پیکان - رنو - وانت لندرور و نیسان ۶۳ و ۶۴ ۷۶۲۸۹۱ و ۷۶۶۰۵۲
آ - ۱۷۷۸

۲۴ نمایشگاه اتومبیل

نقد و اقساط
اتومبیل ایرانی و خارجی
۸۶۰۵۹۹

۲۶ آژانس کرایه اتومبیل

ترانسپورت تهران
اتوبوس مینی بوس دربست
۷۵۱۸۳۶-۷۶۶۷۱۳

تاکسی سرویس ۱۲۷ تلفن ۷۰۳۰۳۰
آ_۳۹۳۳۰

تل تاکسی سرویس ۷۱ با مجوز عبور ۷۹۵۳۵۵_۷۰۵۶۹۹

گالانت تاکسی سرویس ۱۳۹ ۶۸۶۸۳۰
آ_۳۹۲۱۶

۲۹ بارکش شهر و شهرستان

شریعتی بار
شهر و شهرستان
۲۶۲۴۶۳-۲۶۵۲۴۵

ژاله بار
مجهزترین بسته بندی مبلمان جهیزیه عروس اثاثیه جابجائی وسائل اداره جات و شرکتهای تجاری در اسرع وقت شهر و شهرستان بارشما از مبداء تا مقصد بیمه میباشد فقط با یک تلفن
۳۰۴۹۸۷

جرثقیل آذر ۷۹۵۷۶۳_۷۹۶۵۲۵
آ_۳۹۸۴۳

جرثقیل سنگین بتمام نقاط کشور تلفن ۲۳۲۳۲۳
آ_۳۹۸۴۲

۴۱ استخدام

بتعدادی خانم برای کار تیکه دوزی نیازمندیم ۸۳۹۵۰۶
آ_۳۹۸۴۶

به افراد زیر نیازمند است
جوشکار - پیستوله کار - کاورساز - تراشکار - کارگر ساده آدرس - کیلومتر ۷ جاده مخصوص کرج روبروی پارس خودرو خیابان شهید محمود پوری بعداز پل اتوبان آبگرمکن سازی پارس ارمن

جهت مهد کودک
به یک مربی با تجربه و یک خانم نظافتچی نیازمندیم ۶۳۸۷۷۱
آ_۳۹۹۰۴

قالب ساز
به چند نفر قالبساز درجه یک سمبه ماتریس فلزی نیازمندیم ۷۸۱۱۷۴
آ_۳۹۹۱۹

به یک پادو نیازمندیم تلفن ۳۱۹۰۶۸
آ_۳۹۷۸۳

بچند نفر وردست خانم نیازمندیم ۸۹۹۹۱۵
آ_۳۹۹۱۸

مونتاژ کاری
بتعدادی کارگر ساده خانم نیازمندیم تلفن ۸۴۹۲۲۰
آ_۳۹۸۴۷

بتعدادی کارگر خانم نوار دوز و زیگزال دوز و خیاط و ساده نیازمندیم ۳۵۸۱۰۳
آ_۳۹۸۴۹

بچند نفر فروشنده خانم نیازمندیم ۶۷۶۹۱۴_۹ صبح الی ۱۶
آ_۳۹۸۹۱

شرکتی وابسته به دولت جهت گشایش اعتبار اسنادی و ترخیص کالاهای خود به فردی مطلع دارای حداقل ۵ سال سابقه کار موثر در این زمینه نیاز دارد تلفن ۹۱۲۳۲۴
آ_۳۹۸۹۲

به همکاری با داشتن امتیاز کلاس انگلیسی از وزارت فرهنگ نیازمندیم تلفن ۸۳۱۸۵۷
آ_۳۹۸۸۷

اهالی صادقیه و شهر زیبا بتعدادی خانم جهت توربافی نیازمندیم تلفن ۹۴۴۳۸۶
آ_۳۹۸۶۷

استخدام
به ۲ نفر نسخه پیچ با سابقه تمام وقت جهت داروخانه جنوب شهر مورد نیاز است تلفن ۵۵۹۷۵۵
آ_۳۹۸۸۲

جوان فعال جهت امور دفتر پخش پوشاک نیازمندیم ۶۴۷۱۱۳

دو نفر خانم جهت کار ساده در تولید پوشاک نیازمندیم ۶۴۷۹۳۰
آ_۳۹۸۸

بچند نفر بازاریاب خانم با حقوق ثابت و پورسانتاژ نیازمندیم سهروردی شمالی جنب آموزش پرورش ناحیه ۷ کوچه شریف شماره ۳۸ ساعت مراجعه ۸ تا ۴ بعدازظهر

آموزشگاه رانندگی آزادی به راننده متعهد نیازمند است ۹۶۲۹۴۹
آ_۳۹۸۰۹

تعلیم کامل چرخکاری و برش کاری با استخدام ۲۹۹۸۶۵

۴۲ جویای کار

راننده پایه یک برای رانندگی در منزل با ضامن معتبر جویای کار تلفن ۸۶۵۳۷۱
آ_۴۸۴۵

۴۳ شریک

شریک کاری جهت تعمیرات رادیو تلویزیون فوری با تضمین مورد نیاز است تلفن ۳۳۴۶۴۳

بیک شریک
با سرمایه جهت کارهای غذائی نیازمندیم تلفن ۷۹۳۰۹۷
آ_۳۹۸۲۳

۵۱ تدریس خصوصی

مؤسسهٔ مهرداد
ابتدائی، راهنمایی، اطفال عقب افتاده ۹۳۶۸۶۶

ریاضیات دبیرستان توسط دبیر باسابقه تلفن ۹۸۰۱۴۶
آ_۳۹۸۶۹

تدریس خصوصی در خانه شما کلیه دروس راهنمائی و دبیرستانی توسط استادان مجرب تلفن ۹۶۸۱۵۵ و ۴۲۷۵۹۹۲

کنکور چهارم تجربی
ریاضیات فیزیک تضمینی ۶۲۳۱۵۱

آموزش زبان انگلیسی درمنزل عصرها ۸۶۷۸۰۵
آ_۳۹۳۵۵

خوشنویسی و مینیاتور
آتلیه ابتکار سیدخندان ۸۶۸۷۰۳

مکالمه سریع
وکامل انگلیسی با جدیدترین متد توسط فارغ التحصیل جامعه شناسی از آمریکا ۲۷۸۰۲۸

تدریس خصوصی بعدازظهر ۶۶۱۷۱۱
آ_۲۸۳۲۱

انگلیسی خصوصی
توسط دکترا از آمریکا ۲۹۰۵۰۰
آ_۳۸۳۶۹

قمصری
ریاضیات تضمینی ۲۸۲۹۲۷
آ ۳۸۰۴۹

دروس ابتدائی و راهنمائی توسط دبیران خانم ۷۶۵۲۴۰
آ_۳۸۷۱۴

فقط شمال شهر
کلیه دروس دبیرستان و راهنمائی صبحها ۲۶۵۸۵۲
آ_۳۵۹۹۱

توسط خانم یا آقا
ریاضی فیزیک شیمی عربی ۲۸۹۰۴۸

شهریه بعداز قبولی
کنکور و کلیه دروس گالیله ۷۹۵۹۶۸_۷۹۱۴۱۹

۵۲ کلاس درس

فراگیری اصول پانچ - تلکس ۹۶۴۳۱۵

فقط ۱۵ نفر
برای دوره فنی رادیو تلویزیون پذیرفته و پس از آزمون گرانتی و وزارت کار اعطا میشود
کار و آموزش ۶۴۹۴۹۴

کلاس آموزش
ماشینهای دستباف ۳۸۵۰۷۴۶
آ_۳۹۸۷۹

آموزش گلدوزی و پولک دوزی ۲۳۹۳۰۳

باارزانترین شهریه
ماشین نویسی فارسی و لاتین آموزشگاه وحید ۳۱۸۹۱۰
آ_۳۹۲۵۳

بهروز پریستو تعلیم شعبده بازی در ۵ دقیقه ۳۸۵۳۳۸۳

ماشین نویسی گلبرگ
نارمک دردشت
تلفن ۷۰۴۳۶۸

۵۳ آموزش نقاشی

تعلیم طراحی نقاشی
تابلو آینه ای ۶۴۳۱۳۲
آ_۳۸۶۳۲

کلاسهای نقاشی پیمان
هنرجو میپذیرد ۶۶۷۴۰۳
آ_۳۹۸۸۱

۵۶ آموزش خیاطی و گلدوزی

گلدوزی و بروکنه دوزی
تعلیم با چرخ معمولی ۶۶۷۳۲۴ و ۴۵۷۴۶۱۶
آ_۳۹۳۸۳

کلاس برش
سعید پایه گذار قوائد و سایز لباس تعلیم میدهد تلفن ۶۶۳۷۵۳
آ_۳۹۳۸۴

۶۱ آپارتمان فروشی

تهران نو - فلکه چایچی
شورا - صفا - ۱۴۸ نوبری - یک خوابه ۶۵ متر شوفاژ - نوساز - شیک ۸۹۳۳۰۹
آ_۴۸۲۲

آپارتمان ۲ خوابه تک واحدی با تلفن پارکینگ فروشی ۷۳۴۹۴۶
آ_۳۹۸۴۱

دودستگاه آپارتمان، چهارباب مغازه یک زیرزمین واقع در خیابان منوچهری خیابان ارباب جمشید بعلت مسافرت بفروش میرسد تلفن ۸۵۹۲۱۷ و ۸۴۳۴۷۲ از ۹ صبح الی ۳ بعدازظهر

فوری فروشی
آپارتمان ۳ خوابه دوبلکس ۱۶۲ متر با شوفاژ پارکینگ حیاط اختصاصی در ۳۵ متری قیطریه بدون واسطه از ۸ صبح الی ۱۸ تلفن ۸۴۲۵۳۲
آ_۳۹۸۹۳

ملاصدرا
آپارتمان فروشی یا معاوضه در مشهد ۱۸۰ متر بنا سه خوابه تک واحدی گاز روشن تلفن ۶۸۷۴۹۸
آ_۳۹۸۵۸

بدون واسطه آپارتمان تک واحدی ۲۲۰ متر چهارخوابه تلفن گاز محدوده خرمشهر (آپادانا) ۸ تا ۴ بعدازظهر تلفن ۷۸۴۱۲۳

آپارتمان مسکونی سه طبقه دو طبقه مسکونی یک طبقه پارکینگ بمساحت ۱۱۷ متر دو اطاق خوابه آشپزخانه پذیرائی بزرگ و هال تلفن شوفاژ ۸۹۹۹۲۵ کوچه آبشار خیابان رازمهر نوساز
آ_۳۹۸۲۲

آپارتمان با مزایای ویلائی در خیابان شهید بهشتی تک واحدی دو خوابه حیاط با استخر و تصفیه کاملا مستقل ۱۴۳ متر مفید - گاز - شوفاژ - فیش ۸ ساله فوری فروشی خیابان پاکستان کوچه دهم پلاک ۴ طبقه اول
آ_۱۱۹۷۵

آپارتمان تجاری واقع در استاد نجات الهی ۷۵ متر فروشی ۸۳۶۶۹۸
آ_۳۹۷۹۵

آپارتمان تجاری اداری
خیابان انقلاب با تجهیزات کامل فروشی ۳۱۳۵۳۸
آ_۳۹۷۷۹

یکدستگاه آپارتمان یک خوابه واقع در حوالی سه راه طالقانی شخصی با سرویس کامل بیواسطه بفروش میرسد تلفن ۷۶۲۴۶۰
آ_۳۹۶۹۹

شهرک اکباتان
آپارتمان سه خوابه جنوبی با پارکینگ و انباری و فیش تلفن کف پارکت با تجهیزات اضافی فروشی ۲۸۸۶۰۱
آ_۳۹۹۱۶

۶۲ خانه فروشی

فروش یا معاوضه
خانه یک طبقه بمساحت ۲۰۰ متر بنا ۲۶۵ متر در قم با خانه ای در تهران، کرج و شهرکهای اطراف کرج تلفن تهران ۳۳۴۷۱۱ و تلفن قم ۳۰۵۱۳_۰۲۵۱
آ_۳۹۸۵۴

خانه ای دو طبقه مستقل با تلفن هر طبقه ۳ خوابه در انتهای خیابان امام خمینی غربی ۹۶۹۲۷۹ تماس ۵ الی ۷
آ_۳۹۸۵۵

۱۱۰ متر زمین ۲۰۰ متر بنا در دو طبقه مسکونی تجاری در خیابان طوس دو باب مغازه تا ۷ شب ۹۸۳۰۳۱
آ_۳۹۸۲۰

خانه ای دوبلکس نوساز ۱۷۰ متر ۲۳۵ بنا آب برق شوفاژ واقع در حکمت شمیران فروشی رهن یا تعویض تلفن ۵۳۷۰۲۳ و ۲۷۱۳۱۰
آ_۳۹۷۰۹

خانه فروشی
مژده به بازاریان محترم
خانه ای بمساحت ۲۶۰ متر مربع ۳ دستگاه با سرویس کامل با فیش تلفن آدرس ۱۵ خرداد غربی کوی درخونگاه نرسیده به مسجدالحسینی کوچه شهید ابوالفضل حمامی (فتح سابق) پلاک ۲۵ تلفن ۵۲۷۹۸۶ از ساعت ۶ بعدازظهر ببعد
آ_۳۹۸۳۹

ساختمان ۲ طبقه تفکیک شده تجاری و مسکونی واقع در سلسبیل بوستان سعدی آماده فروش میباشد تلفن ۹۵۸۴۷۱
آ_۳۹۸۹۰

خانه ۴ خوابه شهرستان قزوین خیابان سعدی مقابل سپاه پاسداران نرسیده به بنیاد شهید کوچه شماره ۳۳ ساختمان جنوبی پلاکهای ۴ و ۶ دو دستگاه دارای ۳۰۰ متر بنا مفید ۱۹۴ متر زمین هر کدام دارای دو پارکینگ شوفاژ روشن تلفن تهران ۳۴۷۹۷۹ تلفن قزوین ۷۴۳۵ فروشی یا معاوضه با خانه ای در تهران
آ_۳۹۷۰۲

۶۳ ویلا فروشی

اکازیون
ویلائی خیابان سهیل مهر چهارم فروشی با ۵۰۰ متر زیربنا ۴۵۷۲۰۸۳

۶۵ باغ فروشی

باغی بمساحت ۶ هزار متر در ۳۰ کیلومتری چالوس برجاده ۲۷۲۱۷۲
آ_۳۹۹۰۳

۶۶ باغچه فروشی

باغچه‌ای بمساحت ۶۰۰ متر درحمیدیه کرج باساختمان ویلائی تلفن ۸۴۵۸۴۲

۶۷ فروش و سرقفلی مغازه

جواهر فروشی
۵ دهنه در شادمهر فروشی ۹۷۵۲۷۹
آ_۳۹۵۱۳

۳ باب مغازه در نارمک خیابان مدائن نزدیک سه راه رضوان به سرقفلی داده میشود ۹۷۹۱۰۴

یکباب مغازه
خیابان قصرالدشت بفروش میرسد تلفن ۹۵۷۹۷۴

آبکاری مجهز با تمام وسایل بفروش میرسد جهت اطلاعات بیشتر از ساعت ۱۸ تا ۲۲ با تلفن ۴۳۷۲۷۲۰ تماس حاصل فرمائید

اژانسهای املاک مجاز تهران

مسکن ارژنگ
۸۳۸۶۹۹
۸۲۲۶۴۸

مسکن حمیدی
مشاور در: خرید فروش اجاره
تلفن ۲۳۰۹۶۹
۲۳۹۲۹۰

تهیه مسکن ارمغان
خرید فروش اجاره
تلفن ۶۸۵۵۳۲ ۸۶۸۸۸۸

مسکن وزیری
تنها آژانس مجهز به کامپیوتر
۶۵۸۱۸۸
۶۵۰۸۵۲
۶۵۳۷۴۲

تاسیس ۱۳۴۵
سازمان نیازمندیهای تهیه
مسکن فرخ
بزرگترین مرکز اجاره
خرید - فروش
۲۲۹۱۵۹
۲۲۹۲۸۰-۲۲۹۱۵۶
جمعه ها تا ظهر در خدمتیم

تهیه مسکن (امپایر سابق)
۲۳۲۲۲۲-۲۳۳۸۳۸

مسکن زیبا
میدان آفریقا
مجاز - با پروانه کسب
قابل اعتماد - قابل اعتماد
۶۲۸۴۸۴ - ۶۲۰۲۵۳

خرید فروش اجاره ۹ تا ۸ شب دفتر شکوفه در رسالت ۷۰۸۰۲۸
آ_۳۹۸۷۱

خرید و فروش آپارتمان و ویلا میرداماد و جردن تلفن ۴۲۷۸۰۱۹

سامان
خرید، فروش اجاره
تلفن ۷۶۵۰۵۸

مشاور املاک گوهر
خرید فروش اجاره سعدی ۳۱۳۵۳۸
آ_۳۹۸۷۵

۸۵۰
نهایت دره
خرید و فروش ملک
۸۴۱۵۴۸ - ۸۴۲۶۵۰
۸۵۳۸۰۳ - ۸۵۰۴۶۴

مشاور املاک تهران مسکن
۷۸۷۴۲۰
آ_۳۹۳۵۲

کاشانه
مرکز اجاره خرید و فروش در شمال تهران
۲۲۶۸۶۳
۴۲۷۵۰۵۰
۴۲۷۵۰۵۶
آفریقا خیابان دولتشاه شرقی

سریعترین راه جهت خرید و فروش و اجاره
۲۲۲۴۹۲ و ۲۲۶۰۱۳
۶۵۵۱۳۷ و ۶۲۲۴۷۴

دومغازه با زیرزمین آب برق جواز نارمک ۷۰۷۸۵۰ آ_۱۲۰۰۲

دفتر تجاری در جمهوری ۹ تا ۱ و ۲ تا ۵ بعدازظهر ۶۷۷۲۰۱ آ_۴۸۲۹

۶۸ فروش و رهن قفل زیرزمین

زیرزمینی با سند تجاری و در ورودی مجزا به مساحت حدود ۹۰ متر حوالی خیابان باغ صبا بفروش میرسد ۷۶۴۸۶۶ تماس ۶ بعد آ_۳۹۸۵۰

۷۰ اجاره آپارتمان

آپارتمان دو خوابه در شمال شهر موجود است ۷۶۵۰۵۸

محل کار در شمال شهر موجود است ۷۶۵۰۵۸

۷۱ اجاره خانه

طبقه دوم منزل شخصی ۲۳۰ متر زیربنا ۳ اطاق خواب تهرانپارس فلکه دوم با ودیعه تلفن ۷۸۳۵۶۹ اجاره داده میشود آ_۴۸۴۴

خانه اجاره ای ۳ اطاق خوابه باسداران ۲۳۹۷۱۳

۷۶ اجاره کارگاه و انبار

کارگاه اجاره ای

۲۰۰ متر سالن با برق ۳ فاز ویک خط تلفن واگذار میشود تلفن ۵۵۶۸۴۶ آ_۳۹۸۲۸

۷۸ رهن

شهرک قدس

یکطبقه از ساختمانی ویلائی فاز یک ۴ اطاق خواب ۳ سرویس استخر سونا پارکینگ پوشیده تمام رهن ۶۸۹۶۰۸

۷۹ مورد نیاز اجاره و آپارتمان

مدیر عامل کمپانی بین المللی نیازمند اجاره ۲۲۴۵۰۲

رهنی تاهر مبلغ فوراً نیازمندیم ۷۶۵۰۵۸ آ_۳۹۶۲۴

۸۶ مورد نیاز رهن

چراغالی

به ما بسپارید با تضمین تخلیه ۸۵۶۲۱۸۰۸۵۳۹۹۵ آ_۳۸۱۷۳

۸۸ خانه خریداریم

خانه دوطبقه با سرویس کامل در نارمک و تهرانپارس خریداریم تلفن ۷۵۰۴۸۴ آ_۳۹۹۱۵

۱۰۰ ایزولاسیون

ایزولاسیون

با مواد خارجی بی. ام.اس مقاوم سبک بدون برف روبی با تضمین کتبی ایزوفست ۸۳۴۷۷۵

۱۰۱ ساختمان سازی

تیرچه و بلوک سفالی ارزان ولی مرغوب تحویل فوری قبول نمایندگی از کلیه شهرستانها ۸۶۱۲۴۲

خدمات مقدم نرده و حفاظ در و پنجره بنرخ دولتی آماده تحویل ۲۳۹۷۱۳ آ_۳۹۹۰۶

رابیتس بندی شب ایرانیت اطاقک ۸۳۲۱۳۲

شن ماسه انواع آجر قیمت ارزان فوری ۹۳۶۴۵۲ آ_۳۹۳۴۶

ایزوبام

رفع چکه از هرنوع بام و هرنوع اسفالتکاری و کارهای ساختمانی با تضمین فوری تهران بام کاران ۸۵۴۸۲۵

پوشش سقف با آردواز

ایرانیت ایراکار ۸۳۳۷۰۶

مشگل گشا

کفسابی بنائی و نقاشی ۷۵۶۹۰۱

شرکت یاسم
با مسئولیت محدود
راه سازی ـ محوطه سازی و ساختمان ـ ایزولاسیون و آسفالت پشت بام
تلفن: ۷۰۲۴۴۲

برش ورق گل محمدی از یک تا ۸ میلیمتر در اسرع وقت آماده تحویل تلفن ۵۹۵۷۱۷

آسفالتکاری

گردرزی تلفن ۲۶۱۳۲۷ آ_۳۸۳۴۹

شیشه، آینه

نصب فوری ۳۸۵۳۲۳۹

ایزولاسیون بام

با عالیترین مواد بدون کندن عایق ارزان با تضمین ۶۳۶۷۱۱ آ_۳۸۱۶۳

بیمانکاری ساختمان فراهانی نوسازی کلی وجزئی ۳۳۸۰۶۴ آ_۳۹۲۶۹

تولید کننده تیرچه بلوک اجرای سقف و اسکلت بتونی تلفن ۸۴۲۵۹۵ آ_۳۸۵۰۴

انباری **حفاظ** کلخانه
تخلیه خدمات آهنگری فوری ۳۵۵۹۱۴

قیرگونی با تضمین شرکت شرق ۷۸۲۷۰۷

پوشش سقف با پشم شیشه
اسرع وقت سراسر ایران
۹۳۰۰۶۱-۹۳۵۳۸۵
۹۳۸۳۶۶-۹۳۰۰۶۲

۱۰۴ نقشه کشی ساختمان

شرکت خانه آفتاب طرح نظارت اجرا تلفن ۴۲۷۴۹۱۴ آ_۳۷۵۷۱

۱۰۵ داربست

داربست فلزی چهارزان

رولپلاک سنگ بقیمت ارزان ۲۳۵۳۶۹

داربست پیچ و سنگ و سیمانکاری ۷۳۲۳۲۳ آ_۳۸۶۸۶

نماسازی اجاره داربست
سیمانکاری، کنیتکس، میلیکسین نوع اشکی گرانیولیت ۸۲۸۵۵۴ آ_۳۸۶۸۷

داربست فلزی کاوه
خرید فروش نصب فوری ۵۵۷۱۰۳

داربست فلزی ارشاد
پیچ و رولپلاک نصب فوری ۵۵۶۲۲۷

داربست فلزی نما
رولپلاک سنگ کاری سیمانکاری شستشو ۷۶۸۵۵۲ آ_۳۹۶۴۹

داربست فلزی پی ریزان
پیچ رولپلاک و سنگکاری و نماسازی نصب فوری با تضمین تلفن ۸۵۱۹۲۸ آ_۳۸۵۷۵

داربست فلزی

عین آبادی ۲۶۵۳۲۱ آ_۳۸۸۴۳

شرکت مهشید بست
فروش و نصب داربست پیچ رولپلاک سنگ ۲۳۳۹۷۲ آ_۳۸۱۱۹

۱۰۶ تزئینات و دکوراسیون

نقاشی و تزئینات ساختمان باقیمت مناسب ۷۸۴۶۹۴ آ_۳۷۵۷۲

پارس موکت
نرخ دولتی ابعاد مختلف نازی آباد ـ مدائن بازار اول حاتمی ۵۵۴۳۷۷ آ_۳۹۸۵۱

تزئینات ۲۲۷
نقاشی موکت کاغذ دیواری در اسرع وقت ۶۶۱۷۹۲ آ_۳۷۸۶۰

۱۰۷ لوله بازکنی و تخلیه چاه

تخلیه چاه
تشخیص، لوله بازکنی
۷۹۳۷۹۳

دفترچه و کارت مالکیت پیکان وانت به شماره شهربانی ۱۵۳۲۴ تهران د پلاک قرمز مفقود و از درجه اعتبار ساقط است آ_۳۹۸۹۹

یکعدد کیف سبز رنگ محتوی چهار عدد شناسنامه بنام مرتضی فغانی و دفترچه بسیج منطقه ۴ شمیران نو و پایان خدمت و دفترچه مالکیت پیکان شماره ۶۱۳۲۷ تهران ق مفقود از درجه اعتبار ساقط است بابنده با تلفن ۶۶۳۵۲۱ کاظمی تماس حاصل نمایند

دفترچه مالکیت رنو شماره ۹۵۴۲۸ تهران ۲۶ مفقود اعتبار ندارد

دفترچه مالکیت پیکان شماره ۴۷۵۴۸ تهران س مفقود اعتبار ندارد

دفترچه مالکیت پیکان شماره ۶۶۲۱۲ تهران ص مفقود اعتبار ندارد

دفترچه مالکیت پیکان شماره ۷۴۵۱۲ تهران ل مفقود اعتبار ندارد

دفترچه مالکیت فورد شماره ۴۳۳۵۵ تهران د مفقود اعتبار ندارد

دفترچه مالکیت پیکان شماره ۷۵۷۴۱ تهران ۲۶ مفقود اعتبار ندارد

دفترچه مالکیت وانت پیکان شماره ۳۲۷۴۸ تهران ص مفقود اعتبار ندارد

دفترچه مالکیت بنز شماره ۷۴۸۷۴ تهران الف مفقود اعتبار ندارد

دفترچه مالکیت پیکان شماره ۸۲۴۱۶ تهران م مفقود اعتبار ندارد

دفترچه مالکیت تویوتا وانت شماره ۶۱۳۱۴ تهران ۱۵ مفقود اعتبار ندارد

دفترچه مالکیت کامیون شماره ۱۴۲۹۵ تهران ج مفقود اعتبار ندارد

دفترچه مالکیت پیکان شماره ۱۸۵۷۱ تهران ع مفقود اعتبار ندارد

دفترچه مالکیت پیکان شماره ۴۱۷۹۵ تهران ق مفقود اعتبار ندارد

دفترچه مالکیت ژیان مهاری شماره ۳۶۷۹۹ تهران ل مفقود اعتبار ندارد

دفترچه مالکیت پیکان شماره ۳۹۷۸۴ تهران س مفقود اعتبار ندارد

دفترچه مالکیت پژو شماره ۳۴۷۴۹ تهران ۲۵ مفقود اعتبار ندارد

دفترچه مالکیت پیکان وانت شماره ۹۸۳۹۱ تهران مفقود اعتبار ندارد

دفترچه مالکیت پیکان شماره ۶۶۴۵۵ تهران ۲۴ مفقود اعتبار ندارد

دفترچه مالکیت پیکان شماره ۳۵۲۷۶ تهران ۲۶ مفقود اعتبار ندارد

دفترچه مالکیت پیکان شماره ۷۳۵۲۴ تهران ۲۴ مفقود اعتبار ندارد

دفترچه مالکیت رنو شماره ۳۵۸۷۳ تهران ۲۴ مفقود اعتبار ندارد

دفترچه مالکیت ژیان شماره ۷۱۵۶۲ تهران ۲۵ مفقود اعتبار ندارد

دفترچه مالکیت بیوک شماره ۳۴۶۵۵ تهران ۲۴ مفقود اعتبار ندارد

دفترچه مالکیت پیکان شماره ۶۸۲۵۶ تهران ۲۶ مفقود اعتبار ندارد

آ_۱۲۰۱۱

دفترچه مالکیت فیات شماره ۹۳۲۱۷ تهران م مفقود اعتبار ندارد

آ_۱۲۰۱۰

دفترچه مالکیت پیکان شماره ۲۶۲۴۵ تهران د مفقود اعتبار ندارد

دفترچه مالکیت آریا شماره ۲۳۲۷۲ تهران د مفقود اعتبار ندارد

دفترچه مالکیت پیکان شماره ۷۷۲۶۹ تهران ج مفقود اعتبار ندارد

دفترچه مالکیت پیکان شماره ۶۹۴۷۲ تهران ۲۵ مفقود اعتبار ندارد

دفترچه مالکیت پیکان شماره ۶۹۴۵۸ تهران ۲۲ مفقود اعتبار ندارد

دفترچه مالکیت پیکان شماره ۹۳۵۸۸ تهران ج مفقود اعتبار ندارد

دفترچه مالکیت پیکان شماره ۹۳۲۱۴ تهران ص مفقود اعتبار ندارد

دفترچه مالکیت مزدا شماره ۳۳۴۴۲ تهران ل مفقود اعتبار ندارد

دفترچه مالکیت پیکان شماره ۷۸۵۴۸ تهران ع مفقود اعتبار ندارد

کارت موتور یاماها شماره ۲۷۵۹ تهران ۵۶ مفقود اعتبار ندارد

کارت موتور هوندا شماره ۷۸۱۷ تهران ۷۷ مفقود اعتبار ندارد

دفترچه مالکیت پیکان شماره ۹۸۵۳۶ تهران د مفقود اعتبار ندارد

کارت موتور هوندا شماره ۸۵۱۶ تهران ۸۰ مفقود اعتبار ندارد

آ_۴۸۴۸

سند اتومبیل رنو شماره ۴۷۹۷۲ تبریز ۱۱ گمشده و از درجه اعتبار ساقط میباشد

سه فقره چک بشماره های ۵۶۶۰۵ و ۵۶۶۰۶ و ۵۸۶۹۴۰ به عهده بانک صادرات شعبه ۱۱۷۶ بهبودی شماره جاری ۹۱۳ گمشده از درجه اعتبار ساقط می باشد.

سند مالکیت گلف سبز رنگ مدل ۷۷ بشماره شهربانی ۱۶۴۷۵ تهران ـ هـ مفقود شده از یابنده خواهشمند است با تلفن ۳۱۳۳۸۳ تماس حاصل فرماید

آ_۱۲۰۲۲

دفترچه مالکیت پیکان به شماره شهربانی ۴۳۶۸۲ تهران ۲۶ مفقود گردیده اعتبار ندارد

آ_۳۹۷۷۴

دفترچه مالکیت پیکان به شماره شهربانی ۸۴۲۴۳ تهران ۲۶ مفقود اعتبار ندارد

آ_۳۹۷۷۵

۱۳۱ فروش ماشین آلات

دستگاه فشار صابون سازی میکسر بفروش میرسد ۹۲۷۴۷۰

آ_۳۹۹۱۳

سماور امینیان فرد
را فراموش نکنید چون دارای گارانتی میباشد

قالبهای گچبری پیش ساخته فروشی
تلفن ۷۵۹۵۰۳

قابل توجه دارندگان زمین با مجوز ساختمان

این شرکت همگام با سیاست دولت در امر ایجاد مسکن با استفاده از نیروی متخصص و مجرب و امکانات اجرائی آماده است برای مالکینی که پروانه ساختمان داشته و توانائی مالی ندارند اقدام به ساختمان نماید.
علاقمندان میتوانند همه روزه از ساعت ۹ الی ۱۲ و ۱۳ الی ۵ بعدازظهر به ادرس زیر مراجعه فرمایند.
خیابان خرمشهر (آپادانا) خیابان مرغاب کوی شهید فرساد ایازی شماره ۴
شرکت مرمر بتون سهامی خاص

آگهی دعوت مجمع عمومی فوق العاده شرکت سهامی خاص کروم ایسک نوبت دوم

نظر باینکه در جلسه اول مجمع عمومی فوق العاده مورخ ۶۴/۱۰/۲۴ حد نصاب حاصل نگردید باستناد ماده ۴۰ اساسنامه در اجرای ماده ۸۴ قانون تجارت بدینوسیله از کلیه صاحبان سهام دعوت میشود که در تاریخ ۶۴/۱۱/۱۸ ساعت ۱۰ صبح در محل شرکت حضور بهمرسانند
دستور جلسه
۱ـ افزایش سرمایه از طریق صدور سهام جدید و تبدیل مطالبات حال شده شرکاء از شرکت به سهام جدید
۲ـ تبدیل سهام بی نام به بانام
هیئت مدیره

آگهی استخدام

شرکت تأسیساتی جهت تکمیل کادر فنی خود بمنظور انجام پروژه‌ای در استان فارس افراد زیر را بهمکاری دعوت مینماید.
۱ـ لوله‌کش سرد و گرم و فولادی سیاه ۴ نفر
۲ـ لوله‌کش چدن کار ۲ نفر
۳ـ کانال‌ساز ۲ نفر
۴ـ کارگر برقکار ۲ نفر
تلفن ۸۹۸۳۴۴

---

۱۱۳ خرید تلفن

خرید و فروش تلفن ۷۰۴۲۸۱ـ۷۰۵۴۷۲ آ_۳۹۰۳۷

کرج وحومه

خرید و فروش تلفن شفیع آبادی ۲۲۲۱۱ آ_۱۲۰۰۶

۱۲۴ گمشده

سند اتومبیل بشماره شهربانی ۲۳۱۵۱ تهران ط مفقود گردیده از درجه اعتبار ساقط میباشد آ_۳۹۸۴۸

گمشده
یکعدد کیف محتوی سه جلد شناسنامه و یکجلد گذرنامه بنام ابوالقاسم کنعانی حوالی گمرک مهرآباد مفقود گردیده از یابنده محترم تقاضا می شود با تلفن های ۷۹۶۲۰۶ و ۸۳۹۸۵۴ یا آدرس میدان فردوسی بازار عباسی طبقه ۴ شماره ۹ اطلاع و مژدگانی دریافت نماید. آ_۳۹۸۸۹

دفترچه سوخت ۱۴۳۳۰۱ کامیون ۱۱۴۱۸/قم-۹۲ مفقود گردیده و از درجه اعتبار ساقط می باشد. آ_۱۲۰۰۱

دفترچه مالکیت پیکان بشماره شهربانی ۱۴۷۸۴ تهران ع گمشده و از درجه اعتبار ساقط میباشد. آ_۴۸۳۲

دفترچه سوخت کامیون کمپرسی بشماره شهربانی ۳۵۷۶۹ بوشهر بنام آقای ابراهیم رستگار سمرین درحومه منطقه اردبیل مفقود شده از درجه اعتبار ساقط است از یابنده خواهشمند است به آدرس اردبیل راه کلخوران ـ کوچه حسینیه پلاک ۶ تحویل و مژدگانی دریافت دارند. آ_۱۲۰۰۴

دسته چک اینجانب سید مجتبی موسوی ایرانی به شماره ۷۶۰ بانک صادرات خاوران شعبه فرزانه مفقود گردیده از درجه اعتبار ساقط است آ_۴۸۴۲

دفترچه کامیون ولوو مدل ۵۶ بشماره شهربانی ۱۱۱۸۱ گنبد ۹۲ مفقود و از درجه اعتبار ساقط میباشد. آ_۱۰۸۵۸

دفترچه مالکیت پیکان بشماره شهربانی ۷۳۸۵۸ تهران ط مفقود شده اعتبار ندارد آ_۱۱۵۹۴

دفترچه مالکیت بنز ۱۸۰ بشماره شهربانی ۷۲۶۲۵ تهران ب مفقود اعتبار ندارد. آ_۱۱۶۰۹

دفترچه پیکان سواری بشماره شهربانی ۳۴۷۳۴ تهران ل مفقود گردیده از یابنده خواهشمندم با تلفن ۵۲۳۰۶۲ تماس حاصل نماید. آ_۱۱۶۰۶

دفترچه مالکیت سواری پیکان بشماره شهربانی ۱۸۳۳۸ تهران د گمشده و از درجه اعتبار ساقط میباشد آ_۱۱۶۰۴

دفترچه سوخت تریلی ولوو بشماره شهربانی ۵۳۸۷۹ تهران ۲۸ گمشده و از درجه اعتبار ساقط بابنده به اداره راه و ترابری تحویل نماید آ_۴۶۶۸

سند تاکسی به شماره شهربانی ۱۳۴۲۵ تهران ۱۱ گمشده از اعتبار ساقط است آ_۴۲۱۵

اصل سند شماره گذاری یکدستگاه کامیون ال آکا ۹۱۱ مدل ۱۳۵۸ بشماره شاسی ۴۳۳۰۵۶-۱۴ و شماره موتور ۱۰/۰۱۳۰۵۱ مفقود گردیده و از درجه اعتبار ساقط میباشد.

دفترچه مالکیت بنز بشماره ۷۲۵۱۷ تهران الف مفقود اعتبار ندارد آ_۱۱۹۴۰

پاسپورت

بنام آقای نریمان ملک پور آق چای ۶۶۲۰۲۰ درحوالی فرودگاه مفقود از یابنده خواهشمندست با تلفن ۸۵۳۲۴۷ تماس و مژدگانی دریافت نماید.

دفترچه مالکیت پیکان به شماره شهربانی ۲۴۷۹۵ تهران د مفقود اعتبار ندارد آ_۳۹۷۷۲

دفترچه مالکیت پیکان به شماره شهربانی ۶۹۹۵۴ تهران ۲۴ مفقود اعتبار ندارد آ_۳۹۷۷۳

۱۳۲ خرید ماشین آلات

خریدار موتور برق شمادر محل تلفن ۳۱۶۴۵۲ آ_۳۷۵۲۱

۱۳۳ ماشین آلات کرایه

اجاره بیل مکانیکی

کمپرسور، کمپرسی خرید و فروش ۶۳۶۰۱۴ـ۹۳۹۰۳۷

پیمانکاری طرب انگیز

کرایه بیلهای هیدرولیکی کمپرسورهای بتون کنی لوله گذاری لودر بولدوزر خاکبرداری ۵۹۵۸۶۴

۱۳۵ آگهی های گوناگون

تابلو نئون پلاستیک

تعمیرات فلزی استیلی، پلاکی ۶۴۷۱۲۴

آ_۳۹۸۵۶

یکدستگاه تولیدی سبک ایده ال در شهرستان فوری فروشی تلفن ۸۳۴۸۱۴ آ_۳۹۸۴۴

ارزصادراتی خریداریم ۶۲۴۶۱۸_۱۹ آ_۳۹۰۳۹

تالار آپادانا ۷۳۹۲۰۰ آ_۳۹۷۳۸

تکنیک تلفن ستاریان ۳۳۳۵۴۸ آ_۳۷۵۷۲

خدمات رضا

عکاسی و فیلمبرداری بطریقه ویدئو ۶۵۳۹۵۷

نئون پلاستیک لعل تلفن ۳۰۳۰۸۳ آ_۳۷۸۶۲

سرویس تلفن جوان تلفن ۳۴۴۳۲۱ آ_۳۸۹۳۰

تالار پذیرائی روشنائی ۳۰۲۹۹۳ آ_۳۸۹۳۰

کارهای سری دوزی در منزل پذیرفته میشود تلفن ۹۲۵۸۷۴

ارزصادراتی خریداریم تلفن ۳۵۱۱۸۷ آ_۳۹۷۹۷

مژده
عکسبرداری
به عروس و داماد
بدون ویزیت **فیلمبرداری**
مژده
در بدو معرفی کارقبل از عقد قرارداد توسط آقا و بانو یک پوستر کادوئی ۳۰×۴۰ تقاب
عکاسی اسپانو ۶۴۶۸۱۵ جمعه ها باز است.

آموزشگاه علمی پژواک
کنکور اختصاصی ـ عمومی برای تمام رشته ها
برای کسانیکه نمیتوانند در کلاسهای حضوری شرکت کنند جزوات کامل درسی و تست و جواب تست با فرستاده میشود
خیابان پیروزی ـ بعد از چهارراه کوکاکولا ـ روبروی مسجد قدس ـ کدپستی ۱۷۱۶۶ تلفنهای ۳۴۱۶۱۴ـ۳۳۱۷۴۸

قابل توجه
کلیه شرکتهای ساختمانی و مجریان سقف سفال سقفی بقیمت دولتی ۷۵۲۳۳۰

دوخت انواع نایلون
با دستگاه اتومات پذیرفته میشود ۸۳۳۸۱۴

مشاوره مالیاتی
شرکتها ـ ارث ـ بازرگانان ۸۲۸۰۸۹

مورد نیاز اجاره
ساختمان دو طبقه با متراژ حدود ۵۰۰ متر مربع با دو خط تلفن و سایر تسهیلات در محدوده بین خیابان ظفر و دکتر بهشتی نیازمندیم ۶۸۶۵۰۸

آگهی استخدام
یک مؤسسه حسابرسی به تعدادی حسابرس نیازمند است.
خیابان جمالزاده شمالی بالاتر از بلوار کشاورز روبروی بانک ملی شماره ۲۵۳ طبقه دوم تلفن ۹۲۱۴۳۹

کارخانه اسفالت فروشی
زمین بمساحت ۴۳۵۰۰ مترمربع بر ۴۵ متری بین جاده معدن قلعه حسن‌خان و گرمدره با سند اوقافی با یک کارخانه اسفالت ۴۰ تنی و تمام تجهیزات کارگاهی بعلت تغییر شغل واگذار میشود تلفن ۲۹۷۹۵۳ـ۹۵۱۱۸۸ اسداللهی

اتاق بار انواع وانت
تعدادی اتاق بار مزدا ۱۶۰۰ نیسان وانت پاترول ـ تویوتا ـ شورلت و دوج ـ سیمرغ و لندرور شش سیلندر کاملاً نو و فابریک بفروش می رسد. تلفن ۶۵۲۰۵۶

بسمه تعالی
آگهی فروش
۱ـ مقادیر قابل توجه‌ای تخته پالت
۲ـ ضایعات فرآورده‌های لاستیکی
متقاضیان میتوانند جهت دریافت اطلاعات بیشتر تا تاریخ ۶۴/۱۱/۶ بادرس جاده قدیم کرج ـ جاده مهران شهر بعد از کارخانجات بابک مراجعه نمایند. تلفن ۹۶۸۰۲۴
شرکت سهامی خاص ایران یاسا تایرو رابر «تحت پوشش سازمان صنایع ملی ایران»

«خدمات ما» شومینه
اجرای شومینه و تعمیرات ساختمانی فروش و نصب سنگ، کفسابی لوله کشی سرد و گرم، شوفاژ و تعمیرات لوله کشی گاز با تائید ۲۷۶۱۳۶

شرکت **ایران آمبولانس**
برای انتقال بیماران شما
بطور شبانه روزی در سراسر کشور در خدمت شماست
تلفن ۶۵۲۰۵۳ـ۶ عنوان تلگرافی: امبولانس شماره تلکس بین المللی ۲۱۲۷۴۰

فریزر ایستاده نیز از ما

بی نظیر با موتور ضانی با ضمانت و گارانتی سرویس ۶۶۸۸۴۴

مرغداری
مرغداری ۱۵ هزار واحدی دارای ۲ هکتار زمین، برق ۳ فاز آماده بهره برداری در بهترین منطقه گیلان بین رشت ولاهیجان بفروش میرسد تلفن ۵۵۰۶۸۱

مناقصه
مقدار ۵۰ متر لوله انتقال بتن قابل اتصال به پمپ البا با اتصالات مربوطه مورد نیاز میباشد. متقاضیان فروش می‌توانند پیشنهادات خود را با مشخصات کامل تا پایان روز ۱۳۶۴/۱۰/۳۰ به صندوق پستی ۱۱۳۶۵/۴۶۱۳ ارسال نمایند.
صندوق عمران موقوفات کشور

بسمه تعالی
مجمع عمومی عادی و فوق العاده (تواماً) شرکت سهامی خاص طبی و بهداشتی کلنیک ایرانشهر در ساعت ۷ بعدازظهر روز ۱۵ بهمن ماه ۱۳۶۴ با دستور جلسه:
۱ـ انتخاب مدیران شرکت
۲ـ بحث در مورد وسائل شرکت در محل خیابان خالد اسلامبولی خیابان هفتم شماره ۷ طبقه همکف تشکیل میگردد.
مدیر عامل

آگهی مناقصه
شرکت صنعتی کالری تحت پوشش سازمان صنایع ملی ایران واقع در جاده آبعلی نبش بزرگ راه رسالت ساخت بخشی از قالب‌های جدید و تأمین قسمتی از قالب‌های موجود خود را به مناقصه می گذارد.
از قالب سازان محترم تقاضا میشود جهت بازدید و شرکت در مناقصه از تاریخ ۲۳/ دی ماه لغایت ۳۰/ دی ماه با شماره تلفن‌های ۷۸۱۹۴۷ و ۷۸۷۰۱۸ کمیته فنی تماس حاصل نمایند شرکت در رد یا قبول کلیه پیشنهادات آزاد است هزینه درج آگهی به عهده برنده می‌باشد.

اطلاعیه
شرکت تجارتی هالکو (سونی)
توزیع آخرین اثر هنری
استاد محمدرضا شجریان در بیداد همایون
شرکت تجارتی هالکو (سونی) آخرین اثر استاد محمدرضا شجریان را در بیداد همایون و با غزلیاتی از حافظ تقدیم دوستداران موسیقی اصیل ایرانی مینماید.
متقاضیان در تهران میتوانند از روز سه شنبه ۶۴/۲۰/۲۴ این اثر هنری را از نمایشگاههای شرکت واقع در آدرسهای زیر ابتیاع نمایند.
نمایشگاه شماره ۱ سونی = تهران خیابان جمهوری نبش شیخ هادی ساختمان سونی
نمایشگاه شماره ۲ سونی = تهران خیابان جمهوری چهارراه سی تیر کوچه مسعود سعد تلفن ۶۷۳۰۸۰ و ۶۷۴۱۰۷
ضمناً کلیه فروشندگان نوار مجاز در شهرستانها میتوانند با اداره فروش شرکت تماس حاصل فرمایند.
تلفنهای دایره فروش و نمایشگاه شماره یک ۶۶۸۶۵۷ و ۶۴۸۴۷۶ و ۶۴۹۵۷۱
مجوز نوار صادره از وزارت ارشاد اسلامی ۵۳/۱۲۴۰
بهاء برای مصرف کننده ۶۵۰ ریال

ارزان تر از همه جا
تخلیه چاه ـ لوله بازکنی تشخیص ترکیدگی
۶۲۳۲۹۴

ارزان تر از همه جا
تخلیه چاه
لابروبی ـ لوله بازکنی
۸۲۶۸۹۱

لوله بازکنی
ساختن تشخیص ترکیدگی
۶۴۴۱۴۷

تخلیه چاه
تشخیص ترکیدگی لوله بازکنی ۳۴۰۸۱۶

تشخیص
ترکیدگی لوله با دستگاه لوله بازکنی بافنر و ژنراتور برق بنائی با مصالح تخلیه چاه فوری
۹۲۰۱۷۵

تخلیه چاه
تشخیص، لوله بازکنی
۷۰۸۲۷۲

شبانه روزی تمام نقاط تخلیه چاه تشخیص ترکیدگی لوله بازکنی
۸۲۰۴۹۹

تخلیه و حفر چه
لوله بازکنی
لجن کشی و لابروبی
۹۶۹۴۷۴

ارزان فوری شبانه روزی تخلیه، لوله بازکنی، تشخیص ترکیدگی
۸۳۱۳۴۲

تشخیص ترکیدگی لوله بازکنی تخلیه چاه
۳۷۷۶۴۱

ارزان تمام نقاط تخلیه چاه تشخیص ترکیدگی لوله بازکنی
۷۳۴۰۱۴ ۳۴۸۹۸۸

تخلیه چاه
لوله بازکنی
تشخیص ترکیدگی لابروبی
شبانه روزی
۳۰۰۰۴
۵۳۵۲۶۷ ـ ۳۰۲۶۶۹
تشخیص و ترمیم با مصالح و بنائی فوری
۳۵۳۶۹۹ـ۶۶۷۹۳۵

لوله بازکنی تخلیه چاه شبانه روزی

۶۶۱۹۶۶	۶۴۵۶۰۴
۹۶۴۷۴۷	۵۶۲۹۰۴
۶۶۴۳۱۰	۹۳۰۴۷۲
۳۴۷۴۹۰	۶۶۷۱۴۹

ارزان تمام نقاط تخلیه چاه تشخیص ترکیدگی لوله بازکنی
۸۲۱۷۱۹ ۶۵۱۴۵۱

لوله بازکنی
تشخیص ترمیم و بنائی شبانه روزی
۷۶۷۷۴۳

تخلیه چاه لوله بازکنی تشخیص ترکیدگی لابروبی شبانه روزی فوری
۵۶۴۴۴۸ ۶۴۹۰۹۳

لوله بازکنی
تخلیه چاه تشخیص ترکیدگی لوله
۸۵۲۹۴۷

بسمه تعالی

آگهی استخدام پیمانی در دانشگاه صنعتی اصفهان

دانشگاه صنعتی اصفهان تعدادی کارشناس و کمك تکنیسین واجد شرایط جهت مشاغل مشروحه زیر را از طریق امتحان کتبی، مصاحبه و گزینش براساس آئین نامه استخدام پیمانی استخدام مینماید:

ردیف	مشاغل	مدرك تحصیلی ورشته موردنیاز
۱	کارشناس آزمایشگاه	لیسانس درشته‌های فیزیك، شیمی، کشاورزی (دررشته های مختلف) متالورژی، برق وکامپیوتر، نساجی، مهندسی شیمی، مهندسی بهداشت محیط، معدن، عمران (راه وساختمان) مکانیك.
۲	کمك تکنسین آزمایشگاه	دیپلم دررشته های علوم تجربی، ریاضی، فیزیك.
۳	پرستار	لیسانس پرستاری

الف) شرایط پذیرش:

۱ـ متدین به دین مبین اسلام و یا یکی از ادیان رسمی کشور، معتقد به نظام جمهوری اسلامی ایران
۲ـ داشتن حداکثر ۳۲ سال سن.
۳ـ عدم وابستگی به گروهکها واحزاب غیرقانونی.

ب) مدارك لازم جهت ثبت نام:

۱ـ فتوکپی شناسنامه یك برگ.
۲ـ فتوکپی کارت پایان خدمت وظیفه عمومی یا معافی دائم یکبرگ.
۳ـ عکس ۴×۳ دو قطعه.

داوطلبان میتوانند فرم ذیل این آگهی را تکمیل و همراه با مدارك لازم جهت ثبت نام دریکی از روزهای هفته بغیر از پنجشنبه و جمعه تا آخر وقت اداری روز چهارشنبه ۶۴/۱۱/۲ به اداره کارگزینی تسلیم و یا بوسیله پست اکسپرس به آدرس دانشگاه صنعتی اصفهان اداره کارگزینی پست نمایند. داوطلبین بایستی راس ساعت ۸ صبح روز یکشنبه مورخ ۶۴/۱۱/۱۳ جهت دریافت کارت حضور در جلسه امتحان خود را به اداره کارگزینی معرفی و کارت دریافت نمایند. امتحان کتبی و مصاحبه حضوری درهمین روز برگزار میگردد.

درخواست شغل ازدانشگاه صنعتی اصفهان

نام ونام‌خانوادگی: نام پدر:
شماره شناسنامه: تاریخ تولد:
وضعیت خدمت زیر پرچم:
آخرین مدرك و رشته تحصیلی:
نشانی منزل: شماره تلفن:
داوطلب شغل: تاریخ:
امضاء متقاضی:

دانشگاه صنعتی اصفهان

بسمه تعالی

«آگهی»

شهرداری شیراز باستناد رای شماره ۶۴/۶/۸۶۹ و ۶۴/۴/۹ـ۸۶۶ و ۶۴/۴/۱۳ـ۸۶۷ کمیسیون ماده ۴ قانون نحوه خرید و تملک اراضی و پیشنهادهای شماره ۶۴/۷/۸ـ۱۵۳۹۰ و ۶۴/۶/۳ـ۹۱۷۶ و تائید های شماره ۶۴/۱۰/۱۲ـ۳۲۱۵۲/۱ و ۶۴/۱۰/۱۲ـ۲۱۲۲۴/۱ استانداری محترم فارس بقائم مقامی شورای شهر طبق ماده ۱۰ لایحه قانونی برای اجرای برنامه های عمومی و عمرانی و غیره مصوب ۱۳۵۸/۱۲/۱ شورای محترم انقلاب اسلامی در مورد خرید اراضی غیر موات و اماکن واقع در خیابان زندگاراژ شرکت ایران پیما و پارکینگ شرکت مسافری تی. بی تی براساس مفاد تصویب نامه های شماره ۶۳/۸/۲۱ـ۲۸۸۱۰/۱ و ۶۳/۸/۲۰ـ۲۸۵۹۱/۱ را جهت احداث پارکینگ عمومی باطلاع مالکین و متولیان موقوفه یا قائم مقام یا نماینده قانونی مالکین اراضی و مستحدثات و پیشه وران مورد مسیر میرساند.

۱ـ تعیین غرامت عرصه طرح مزبور و نقشه مصوبه در شهرداری اداره املاک موجود میباشد اشخاص ذینفع میتوانند برای هرگونه اطلاع و رفع ابهام یا تسلیم فتوکپی دفترچه سندمالکیت یااجاره نامه رسمی وپروانه کسب باداره املاک شهرداری مراجعه و نسبت به دریافت غرامت (اعیان و عرصه) خود طبق مقررات قانون نوسازی و عمران شهری اقدام نمایند.

۲ـ چون غرامت تعیین شده عرصه براساس قیمت منطقه بندی میباشد لذا اعتراض در مورد عرصه پذیرفته نمیشود

۳ـ عدم مراجعه مالکین و یا نماینده آنان دال بر تائید آن بوده وبهیچوجه مانع اجرای عملیات شهرداری نخواهد بود و شهرداری در اجرای طرح بعنوان قائم مقام مالکین نسبت به تنظیم سند رسمی اقدام خواهد نمود. ب ۶۴/۱۰/۱۷

شهرداری شیراز

بسمه تعالی

آگهی مناقصه

شرکت آجر مهدی در نظر دارد عملیات تعمیر و ترمیم و بازسازی خط تولید آجر ماشینی خود را که شامل سیلو - آسیاب - والس - پرس - مخلوط کن - نوارهای ارتباطی - برش و ماشین آلات اتوماتیک را واگذار نماید.

لذاازشرکتها و یا افرادی که تمایل به همکاری دارند دعوت می‌نماید ضمن بازدید از محل اجرای طرح دریافت نقشه‌های مربوطه پیشنهادات خودراحداکثر تاتاریخ ۶۴/۱۱/۱۰ اعلام دارند و یا با تلفن ۴۰۵۲۰ بنیاد مستضعفان تماس گیرند. مدیرعامل شرکت آجرمهدی

بسمه تعالی

تجدید آگهی مناقصه

شرکت دخانیات ایران مقدار ششصد (۶۰۰) تن کاغذ زرد و آبی مورد نیاز خود را از طریق مناقصه خریداری مینماید. داوطلبان شرکت در مناقصه میتوانند با دردست داشتن معرفی‌نامه از شرکت متبوع خود و با دریافت شرایط و طرح قرارداد از اداره بازرگانی خارجی این شرکت واقع در تهران خیابان قزوین پیشنهادهای قطعی خود را بضمیمه ضمانتنامه بانکی معادل دومیلیون ریال به ارز بعنوان سپرده شرکت در مناقصه حداکثر تا تاریخ ۱۳۶۴/۱۲/۲۲ مطابق ۱۹۸۶/۳/۱۳ باداره دبیرخانه این شرکت واقع در تهران خیابان قزوین شماره ۱۳۳۱۴ تسلیم نمایند جلسه مناقصه در ساعت ۱۰/ ده صبح همانروز در اداره بازرگانی خارجی شرکت تشکیل و حضور پیشنهاد دهندگان در جلسه مناقصه آزاد و دادن پیشنهاد بمنزله تصدیق شرایط مناقصه میباشد. سپرده نفر دوم تا قطعیت معامله با نفر اول آزاد نخواهد شد.

شرکت دخانیات جمهوری اسلامی ایران
م الف ـ ۲۵۷۲

بسمه تعالی

آگهی و دعوتنامه

بدینوسیله برابر ماده ۹۴ قانون آئین دادرسی مدنی از آقای محمد رضا یمین کارمند اداره کل امور مالی وزارت آموزش و پرورش دعوت میگردد ظرف مدت یکماه از تاریخ انتشار این آگهی جهت دفاع از خود با ارائه دلایل و مدارك مستند به هیأت بدوی رسیدگی بتخلفات اداری شعبه یک مرکز واقع در میدان بهارستان خیابان اکباتان ساختمان شماره یک وزارت آموزش و پرورش مراجعه نمایند.

بدیهی است در صورت عدم مراجعه مدت مذکور طی ماده ۳۰ قانون رسیدگی به تخلفات اداری جلسات مذکور غیابا رأی صادر خواهد نمود.

نوروزی
مدیر کل امور اداری
م الف ۲۵۱۱۲

عکس فوق آقای برهان الدین نوراهی فرزند عبدالرحیم ساکن بیرجند که در خیرآباد شهریار مشغول کار بوده براثر اختلال حواس مدت ۳ ماه است گمشده و تاکنون مراجعت نکرده از کسانیکه از نامبرده اطلاعی دارند به نشانی کلمه دفتر پیمانکاری رضاقیدرلو روبروی چلوکبابی سبزدشت اطلاع و یا با شماره تلفن ۵۵۴۹۰۳ تهران تماس و خانواده‌ای را از نگرانی نجات دهند.

بسمه تعالی

آگهی مناقصه

بانک ملی ایران درنظر دارد عملیات سرویس و مراقبت و تعمیرات دستگاههای تهویه مطبوع شعب وواحدهای خود واقع در:

۱ـ تهران
۲ـ مرکز و جنوب کشور
۳ـ شمال کشور

را از طریق مناقصه و طبق تقسیم بندی فوق به دو یا سه شرکت تاسیساتی معتبرکه حداقل ۳ سال سابقه کار موثر در عملیات موضوع مناقصه دارند و حداقل یک مورد کار با حجم مشابه و بنحو رضایتبخش بپایان رسانیده باشند واگذار نماید. شرکتهای واجد شرایط میتوانند با معرفی نماینده خود وارائه اساسنامه و مدارک مربوطه به تأسیس و تعیین مدیران شرکت و انجام کار مشابه از تاریخ ۶۴/۱۰/۲۸ لغایت ۱۳۶۴/۱۱/۳ بنشانی تهران میدان ۷ تیر روبروی کریمخان زند اداره ساختمان بانک ملی ایران مراجعه و در صورت تائید صلاحیت شرایط تفصیلی مناقصه و اسناد مربوطه را دریافت نمایند و در صورت تمایل بشرکت در مناقصه حداکثر تا تاریخ ۱۳۶۴/۱۱/۱۳ پیشنهادات خود را بنشانی مزبور تسلیم و رسید دریافت دارند.

بانک ملی ایران
م الف ۲۵۱۱۸

بسمه تعالی
وزارت معادن و فلزات
شرکت ملی فولاد ایران

آگهی ابلاغ

بدینوسیله باستنادماده ۶۵ آئیننامه دادرسی اداری و انضباطی شرکت ملی فولاد ایران به افراد مشروحه ذیل که پرونده انها در رابطه با غیبت غیرموجه در این دادگاه در دست بررسی است ابلاغ میگردد. حداکثر ظرف مدت یکماه از تاریخ نشر این آگهی بدادگاه اداری ذوب آهن اصفهان واقع در طبقه ششم ساختمان توحید مراجعه نمایند بدیهی است در صورت عدم حضور پس از انقضاء مدت مذکور غیاباً رأی لازم صادر خواهد شد.

۱ـ آقای صمد ترکی سودرجانی فرزند محمد
۲ـ آقای حمید موسوی فخر فرزند حیدر
۳ـ آقای فریدون نامداری مهدی آبادی فرزند کیخسرو
۴ـ آقای مهدی یزدانی فرزند حسین
۵ـ آقای ملک محمد مرادی فرزند سلطانعلی
۶ـ آقای عبدالحسین هوشیار فرزند عبدالمحمد
۷ـ آقای اکبر کاغذگران فرزند کریم
۸ـ آقای غضنفر جعفری فرزند مرتضی
۹ـ آقای محمود معتمدی سده فرزند رحمت ا....
۱۰ـ آقای داریوش خسرویان چم پیری فرزند فریدون
۱۱ـ آقای بهرام نوشین روان فرزند جهانگیر
۱۲ـ آقای عباس خیام حقیقی فرزند محمدصادق
۱۳ـ آقای مهدی نصراصفهانی فرزند حسین
۱۴ـ آقای سیاوش بزرگزاده فرزند عبدالکریم
۱۵ـ آقای مصطفی خزائیلی فرزند محمد
۱۶ـ آقای اصغر طهری فرزند غلام حسین
۱۷ـ آقای عبدا... احمدپور فرزند نصرا...
۱۸ـ آقای اکبر مرادیان فرزند رضا
۱۹ـ آقای علی عمومی فرزند مرتضی
۲۰ـ آقای داود درویشی فرزند نبی
۲۱ـ آقای حمید شوکت صدری فرزند تورج
۲۲ـ آقای رستم ابراهیمی شیخ شبانی فرزند حیدرقلی
۲۳ـ آقای بهروز جنگلی فرزند محمود

دادگاه اداری شرکت سهامی ذوب آهن اصفهان

بسمه تعالی

آگهی استخدام

شرکت کشت و صنعت گرگان، تحت پوشش سازمان صنایع ملی ایران، جهت تکمیل کادر پرسنل خود نیاز به یک نفر مدیر تولید با شرایط ذیل دارد:

۱ـ دارای دانشنامه لیسانس صنایع غذائی یا شیمی
۲ـ حداقل ۵ سال سابقه کار مفید در واحدهای تولید مواد غذائی.
۳ـ نداشتن محدودیت استخدامی

متقاضیان واجدشرایط میتوانند تقاضای خود را بهمراه یک قطعه عکس و شماره تلفن حداکثر تا تاریخ ۶۴/۱۱/۵ بآدرس گرگان صندوق پستی ۲۳۴ ارسال فرمایند.

بسمه تعالی

آگهی تشکیل و ثبت اتحادیه صنفی

بدینوسیله جهت اطلاع عموم اعلام میدارد، باستناد مقررات قانون نظام صنفی و آئین نامه انتخابات اتحادیه های صنفی، اتحادیه‌ای بنام اتحادیه صنف دارندگان کافه تریا، کافه قنادی، قند ریز و فروشندگان بستنی آب میوه، نوشابه، آجیل و گز شهر نائین تشکیل و در تاریخ ۶۴/۸/۱۴ تحت شماره ۱۲ در اداره کار و امور اجتماعی شهرستان نائین به ثبت رسیده است.

اعضای هیئت مدیره اتحادیه مزبور عبارتند از آقایان ۱ـ عباس رحیمی ۲ـ داود فرهمند ۳ـ حسین دهقانیان نصیری

اعضا هیئت رئیسه عبارتند از آقایان ۱ـ عباس رحیمی رئیس ۲ـ حسین دهقانیان نصیری منشی و خزانه دار بازرسان عبارتند از آقایان ۱ـ داود فرهمند بازرس

ضمنا مدت اعتبار اعضاء هیئت مدیره و بازرسان اتحادیه مزبور ۴ سال از تاریخ ۶۴/۶/۲۴ خواهد بود توضیح اینکه بموجب ماده ۲۶ اساسنامه، اسناد مالی اتحادیه با امضاء رئیس و خزانه دار و درغیاب رئیس با امضاء نایب رئیس و خزانه دار و مهر اتحادیه معتبر خواهد بود.

آ ـ ۱۲۰۲۴

سرپرست اداره کار و امور اجتماعی نائین کمال بنده علی

آگهی مزایده

سازمان چای کشور در نظر دارد یک دستگاه ماشین مستعمل بسته بندی چای (قالب یکصدگرمی) متعلقه را به قیمت پایه /۴۲۰۰۰۰۰ ریال از طریق مزایده بفروش رساند داوطلبین خرید میتوانند از تاریخ انتشار این آگهی همه روزه (باستثناء ایام تعطیل) در یکی از ساعات اداری ضمن بازدید از ماشین مزبور که در مجموعه انبارهای مرکزی سازمان واقع در امین‌آباد شهرری نگهداری میگردد، با دریافت فرم مشخصات وشرائط شرکت در مزایده از دبیرخانه سازمان واقع در خیابان:

سمیه بین سپهبد قرنی و نجات‌الهی شماره ۲۰۲

پیشنهادات خود را حداکثر تا آخر وقت اداری روز ۶۴/۱۱/۱۹ تسلیم نمایند.

سازمان چای کشور
م الف ۲۵۵۶۰

بسمه تعالی
شماره پرونده ۵۳۵ ـ ۶۴ حقوقی آگهی وقت دادرسی

آقایان ۱ـ محمد شهمیوار فرزند محمد تقی و زهرا جلالی ۲ـ رضا صفیقی ۳ـ رضا اسدی ۴ـ علیرضا صدیقی ۵ـ میرزا علی باقری فرزند حسین ـ

درخصوص دعوی اداره اوقاف شاهرود علیه شما و غیره بخواسته احراز وقفیت و غیره در جلسه دادرسی روز سه شنبه ۶۴/۱۲/۱۰ ساعت ۸/۵ صبح جهت رسیدگی در دادگاه حقوقی شعبه دوم شاهرود حاضر شوید.

آ ـ ۱۲۰۱۴

محمد علی حاج اسمعیلیان مدیر دفتر دادگاه حقوقی شعبه دوم شاهرود

اطلاعیه

تغییر تاریخ برگزاری سمینار چشم‌انداز آینده زندگی عشایر

باطلاع کلیه علاقمندان به شرکت در سمینار چشم‌انداز آینده زندگی عشایر میرساند تاریخ برگزاری سمینار از اول بهمن ماه به بیست و نهم بهمن الی یکم اسفند ماه موکول گردید.

ضمناً محل برگزاری مرکز فرهنگی علامه طباطبائی واقع در میدان حر تهران و ساعت برگزاری ۸ صبح خواهد بود.

سازمان امور عشایر وابسته به جهاد سازندگی

شرکت ملی نفت ایران
بسمه تعالی

اطلاعیه بمصرف کنندگان نفتگاز حرارتی کرج و حومه

بمنظور ایجاد تسهیلات لازم در توزیع نفتگاز حرارتی مورد نیاز واحدهای مختلف (اعم از تجاری ـ مسکونی ـ اداری) کرج و حومه بدینوسیله از متقاضیان محترم درخواست میشود پرسشنامه زیر را تکمیل همراه با کارت اشتراک قبلی و مدارک لازم از تاریخ ۶۴/۱۰/۲۱ لغایت ۶۴/۱۱/۳ در ساعات اداری به دفاتر پیمانکاریهای خود مراجعه و تحویل نمایند.

لطفاً قبل از تکمیل پرسشنامه مطالب زیر بدقت مطالعه شود.

نام پیمانکار — کدپستی — منطقه
محله — تلفن
شماره اشتراک قدیم — تعدادواحد — کل مساحت زیربنا
شماره اشتراک جدید — آدرس

شماره دفترچه بسیج اقتصادی	نام و نام خانوادگی	شماره دفترچه بسیج اقتصادی	نام و نام خانوادگی

۱ ـ کلیه واحدهای مسکونی میبایستی دفترچه‌های بسیج اقتصادی واحد مسکونی مربوط به کرج را همراه بیاورند.
۲ ـ کلیه سازمانها و ارگانها و نهادها و بنیادها و مدارس و بانکها میبایستی بجای دفترچه بسیج اقتصادی نامه رسمی از اداره مربوطه خود را همراه داشته باشند.
۳ ـ کلیه مساجد و اماکن مذهبی باید درخواست کتبی خود را پس از تائید هیئت امنا و یا مسئول مکان مربوطه ارائه نمایند.
۴ ـ ساختمانهای تجاری باید بجای دفترچه بسیج اقتصادی سند مالکیت و یا اجاره نامه رسمی و یا نامه رسمی شورای محل مبنی برتجاری بودن ساختمان مربوط همراه داشته باشند.

م الف ۲۵۱۱۴

اطلاعات هفتگی مشهد

آگهی مزایده شماره ۶۴/۸

شرکت مخابرات ایران درنظر دارد ۲۰ قلم ضایعات شامل خرده کابل (خاکی، پلاستیکی ـ سربی) سیم (مسی ـ فنری، رانژه) و غیره موجود درانبار شماره ۸ واقع در ابتدای جاده قم ـ کهریزك جنب انبار وزارت بازرگانی خود را بشرح ذیل و براساس طرح قرارداد بفروش برساند:

داوطلبان شرکت در مزایده میتوانند همه روزه (باستثنای ایام تعطیل) در ساعات اداری به دبیرخانه اداره کل خرید و قراردادها بنشانی خیابان دکتر شریعتی بالاتر از چهارراه شهید قدوسی ساختمان شماره ۵ شرکت مخابرات ایران اطاق ۳۰۶ مراجعه و ضمن دریافت معرفینامه لازم نسبت به واریز مبلغ یك هزار ریال بحساب جاری شماره ۹۰۰۱۸ بانك ملی ایران شعبه شریعتی اقدام و سپس با ارائه فیش بانکی اسناد مزایده را که عبارت از شرایط معامله و طرح قرارداد میباشد دریافت و باتوجه کامل به مندرجات آنها را امضاء نموده و به ضمیمه پیشنهاد خود در دو پاکت الف و ب بوصف مشروحه در شرایط معامله تا ساعت ۱۴ روز یکشنبه ۶۴/۱۱/۲۰ به دبیرخانه این اداره کل بنشانی فوق الذکر تسلیم و رسید دریافت دارند.

پیشنهادهای رسیده در ساعت ۹ صبح روز دوشنبه مورخ ۶۴/۱۱/۲۱ توسط کمیسیون مزایده باز و قرائت خواهد شد، حضور پیشنهاد دهندگان یا نماینده مجاز آنها با ارائه معرفینامه در کمیسیون مزایده آزاد خواهد بود.

م الف ۲۵۵۶۹

اداره کل خرید و قراردادها
شرکت مخابرات ایران

آگهی مناقصه ۶۴/۶

شرکت برق منطقه‌ای مازندران درنظر دارد تعداد چهل هزار دستگاه چراغ پهنتاب بشرح مندرج در شرایط مناقصه را از طریق مناقصه عمومی خریداری نماید شرکت کنندگان در مناقصه میتوانند حداکثر تا آخر وقت اداری روز سه‌شنبه مورخ ۶۴/۱۱/۸ اسناد مناقصه را در مقابل پرداخت سه هزارریال وجه نقد در تهران خیابان ولیعصر جنب سینما آفریقا ساختمان ساتکاب دفتر نمایندگی اینشرکت و یا اینکه درساری میدان امام شرکت برق منطقه‌ای مازندران قسمت تدارکات دریافت نموده پیشنهادات خود را براساس شرایط مناقصه تنظیم و حداکثر تا ساعت ۹ صبح روز یکشنبه مورخ ۶۴/۱۱/۲۰ به ساری دبیرخانه اینشرکت تسلیم و رسید دریافت دارند پیشنهادات واصله براساس شرایط مناقصه در راس ساعت ۱۰ صبح همانروز در کمیسیون مناقصه باز و قرائت میگردد. حضور پیشنهاد دهندگان یا نمایندگان آنان حداکثر دونفر با دردست داشتن معرفینامه لازم در جلسه کمیسیون مناقصه آزاد است.

م الف ۱۳۵۶

شرکت برق منطقه‌ای مازندران

بسمه تعالی

آگهی مزایده

شرکت سهامی آزمایشگاه فنی و مکانیک خاک وابسته به وزارت راه و ترابری باستناد تبصره ۳ قانون بودجه سال ۱۳۶۴ کل کشور در نظر دارد تعداد ۲۷ دستگاه خودروی مستعمل خود را از طریق مزایده بین کارکنان خود اعم از رسمی یا غیر رسمی بطور انفرادی بفروش برساند.

متقاضیان میتوانند ضمن اخذ برگ شرائط مزایده از دبیرخانه آزمایشگاه واقع در خیابان کارگر شمالی روبروی استخر کوی دانشجویان و یا از دفتر آزمایشگاه استان مربوطه پیشنهادات خود را لغایت ۶۴/۱۱/۷ به دبیرخانه آزمایشگاه ارائه و یا بوسیله پست سفارشی بنحوی ارسال دارند که ظرف مهلت مقرر فوق به دبیرخانه آزمایشگاه واصل گردد.

م الف ۲۵۲۳۶

شرکت سهامی آزمایشگاه فنی و مکانیک خاک

آگهی تغییرات

پیرو آگهی شماره ۹۲۵۷ـ ۱۳ر۱۲ر۶۴ و طبق صورت جلسه هیات مدیره مورخه ۸ر۸ر۶۴ تغییرات مشروحه زیر در شرکت کارخانه سیمان نصر ـ آباده به عمل آمده :

چون آقای دکتر محمد رضانیا مدیر عامل شرکت‌به‌علت مسافرت از سمت خود استعفا نمود هیات مدیره باتفاق‌آراء آقای مهندس محمد مهدی حداد رابه‌عنوان مدیر عامل‌انتخاب نمود .

مراتب ذیل ثبت اولیه به ثبت رسید .

محمدرضاسجادی رئیس ثبت شهرستان‌آباده
آش ۶۲۸۹

آگهی تغییرات در شرکت تعاونی شماره ۷۰

باستناد صورتجلسه مورخ ۱۷ر۱۰ر۶۴ و برابر نامه شماره ۴۲۴۶ـ ۱۹ر۱۰ر۶۴ مرکز گسترش تغییراتی بشرح زیر انجام پذیرفته :

آقای یوسف ناصری از شرکت اخراج و آقای عیسی حسینی سیسوبی به جای ایشان انتخاب آقای عیسی حسینی در شرکت دارای حق امضاء میباشد .

مسئول ثبت شرکتهای ثبت سنندج ـ معاونی
آش ۶۲۶۸

آگهی تاسیس

۴۹۸۷ ـ ۴ر۱۰ر۶۴

شرکت ساختمانی وتاسیساتی اسکو فجر با مسئولیت محدود درتاریخ ۱۷ر۹ر۶۴تحت شماره‌بیست‌و یک دراین اداره به ثبت رسیده و خلاصه شرکت‌نامه آن بشرح زیر جهت اطلاع عموم آگهی میشود.

۱ـ موضوع شرکت : نقشه‌کشی ، نقشه‌برداری، پیمانکاری‌کلیه‌امورات ساختمانی‌وتاسیساتی وراهسازی.
۲ـ مرکز اصلی شرکت : اسکو ـ خیابان‌طالقانی روبروی فروشگاه فرهنگیان .
۳ـ سرمایه شرکت : مبلغ پانصد هزار ریال نقدی میباشد.
۴ـ میزان سهم‌الشرکه هریک از شرکاء ۲۵درصد از کل سرمایه میباشد.
۵ـ مدیران و دارندگان حق امضاء : آقای‌اردشیر عسگریان بسمت مدیرعامل و عضو هیات مدیره و آقای هاشم ستاری به سمت رئیس هیئت مدیره انتخاب و امضاء کلیه‌اوراق و اسناد و مدارک تعهدآور شرکت با امضاء مدیرعامل ورئیس هیئت مدیره و مهرشرکت بوده ودرغیاب هریک از ایشان‌با امضاء محمودامینی وسیدتقی غفاری عضو هیئت مدیره و مهرشرکت معتبر خواهد بود .

۲۸۳۳ رم الف

رئیس ثبت اسکو ـ آذری

وزیر ارشاد اسلامی: نفس آزادی ایجاب می‌کند که مطبوعات مطابق تشخیص خود مطلب بنویسند

بقیه از صفحه ۸

طرح قانونی «اصلاح ماده۶قانون اراضی شهری مصوب ۶۰/۱۲/۲۷ مجلس شورای اسلامی» را به مجلس تقدیم کرد. وی در این زمینه گفت: در تاریخ۶۰/۱۲/۲۷اسناد اراضی موات باطل اعلام شد و در این قانون قید گردید که هر کس دارای زمین با سند عادی است، یکماه فرصت دارد به دادگاه برود و ثابت کند که قبل از تاریخ مقرر، زمین را خریده است تا مجوز خانه سازی به او داده شود. در حالیکه، در سال ۶۰ تعدادی از شهرهای ما در اشغال عراق بود و بعضی دیگر نیز زیر آتش دشمن قرار داشت، طبیعی بود که مردم آن مناطق از این فرصت نتوانند استفاده کنند

- در پی توضیح مخبر کمیسیون، آقای عابدی در مخالفت با کلیات طرح مزبور گفت:ما می‌خواهیم به جنایتهای زمینداران بزرگ که زمینهای خود را با قطعات کوچکتری تقسیم کردند و با اسناد عادی فروختند، مشروعیت و قانونیت بدهیم. من این اصلاح را به نفع مردم محروم کشور نمی‌بینم.

- آقای لطیف صفری نیزدرموافقت بااصلاح قانون اراضی شهری صحبت کرد و گفت: این مسئله ربطی به زمینخواران ندارد، بلکه مربوط به مردمان مناطقی است که به علت حمله ناجوانمردانه عراق و آوارگی، نتوانستند مطابق این قانون به سازمان زمین شهری مراجعه کنند و به حق خود برسند.

- در ادامه این بحث، آقای رضوی به عنوان مخالف با این اصلاح گفت: این طرح برای جلوگیری از تضییع حق عده‌ای داده شد، ولی داوری این کار، نیست. ما در این طرح سر و کارمان با اسناد عادی است، نه اسناد رسمی. بنابر این، چه تضمینی داریم که تاریخ این نوع اسناد عادی واقعاً قبل از تصویب این قانون است؟

- وی افزود: باید طرح کاملی داده شود تا امکان سوء استفاده برای افراد کلاش نباشد. الان این طرح به شیوخ خوزستان که کارشان از زمین خواری گذشته و آدمخوار شده‌اند (به طوریکه یک پیر مرد و پسر و عروسش را یکجا می‌خورند!) امکان کلاشی می‌دهد. ما نباید برای کمک به عده‌ای از مستضعفین، راه را برای عده‌ای ظالم باز کنیم.

- آقای فارغ نیز به عنوان موافق در این زمینه گفت: سازمان زمین شهری در ۱۵ شهریور ۵۹ اطلاعیه داده که مردم اسناد عادی خود را تا سه ماه دیگر بیاورند و از شهرداری اجازه عمران بگیرند، در حالیکه حمله رسمی در اول مهر ماه شروع شده است.

- آقای رشیدیان دیگر مخالف طرح مذکور بود که اظهار داشت، مناطق جنگ زده در این طرح مشخص نشده است.

- آقای شهرکی، دیگر موافق طرح، گفت: ما چه حقی داریم زمین مستضعفی را که ۲۰۰ یا ۵۰۰ متر است و ثابت کرده که قبل از سال ۵۸ آن را خریده، بگیریم؟ ما می‌گوییم این مجوز را به تمام مردم ایران داده‌ایم، در خوزستان هم باید بدهیم.

- دیگر مخالف کلیات طرح مورد بحث آقای موحدی ساوجی بود که چنین استدلال کرد: قانون زمین شهری دراواخر سال۶۰ تصویب می‌شود و شروع اجرای آن به سال ۶۲ می‌رسد. بنابر این، بسیاری از اراضی جنگی ما که در اشغال دشمن بود، آزاد گردید، به غیر از دو سه شهر که هنوز هم در وضعیت جنگی به سر می‌برد.

- آقای شینی مصطفی به عنوان آخرین موافق طرح اظهار داشت: اگر این طرح را امضاء کردیم، نه به خاطر دفاع از زمینخوار است، بلکه در آن موقع که این شهرها زیر آتش بود، مردم نمی‌توانستند تکلیف اراضی خود را تعیین کنند.

توضیحات نماینده دولت

- پس از اظهارات موافقین و مخالفین، نماینده دولت در موافقت با کلیات طرح گفت: مراجعات از سوی شهرهای جنگی در این مورد زیاد بوده است و مردم آن مناطق، در آن موقع، امنیت نداشتند و امکان استفاده از این حق برایشان وجود نداشت.

- وی افزود: البته منظور از مناطق جنگی فقط استان خوزستان نیست، بلکه استانهای کردستان و آذربایجان غربی را هم شامل می‌شود. بنابر این، اگر از این تبصره سوء استفاده خواهند کرد، امکان سوء استفاده از ماده ۶ نیز وجود داشت.

- پس از سخنان نماینده دولت، مخبر کمیسیون بار دیگر در این مورد توضیحاتی داد. آنگاه کلیات طرح به رای گذاشته شد و مورد تصویب قرار گرفت.

***

دومین دستور جلسه علنی دیروز مجلس بررسی کلیات لایحه «اجازه عضویت بیمه مرکزی ایران در اتحادیه نظارت کننده بر شرکتهای بیمه در کشورهای در حال توسعه» بود که ابتدا آقای خزاعی مخبر کمیسیون اقتصاد و دارایی در خصوص آن توضیحاتی داد و گفت: هر کشوری، از جمله ایران، دارای دو نوع بیمه است: یکی بیمه داخلی و دیگری بیمه اتکایی که برای گریز از خطر، بیمه جنس یا هواپیما و یا کشتی را به شرکت بیمه دیگری واگذار می‌کنند.

- وی افزود: کشورهای در حال توسعه آمده‌اند و با هم دست به تشکیل اتحادیه نظارت کننده بر شرکتهای بیمه کشورهای در حال توسعه زده‌اند که هر سال یکبار دور هم گرد می‌آیند و اطلاعات بیمه را جمع آوری می‌کنند و در اختیار اعضای خود قرار می‌دهند. چرا که قوام بیمه به داشتن اطلاعات درست است.

- پس از توضیحات مخبر کمیسیون، نماینده دولت نیز در این مورد اظهار داشت: کشورهای در حال توسعه شرکت کننده در این اتحادیه، از قبیل: الجزایر، لیبی، کره شمالی، چین، رومانی، نیجریه، اکوادور، مراکش، کنگو، آرژانتین و تایلند هستند. در ضمن، حق عضویت آن نیز ۲۵۰ دلار در سال می‌باشد که از محل منابع داخلی بیمه مرکزی ایران تامین می‌گردد و تحمیلی بر بودجه ایران نیست.

- در پی توضیحات نماینده دولت، کلیات لایحه مزبور، بدون بحث موافق و مخالف، به رای گذاشته شد و از تصویب مجلس گذشت.

***

- در ادامه جلسه علنی دیروز مجلس (پس از تنفس) که ریاست آنرا حجت‌الاسلام محمد یزدی عهده‌دار بود، کلیات طرح قانونی «نحوه هزینه کردن اعتباراتی که به موجب قانون از رعایت قانون محاسبات عمومی و سایر مقررات عمومی دولت مستثنی هستند»، به عنوان سومین دستور، مورد بحث و بررسی قرار گرفت.

در این زمینه، ابتدا آقای هاشم حجازی مخبر کمیسیون دیوان محاسبات طی توضیحاتی گفت: الان قانون محاسبات در اختیار مجلس شورای اسلامی است و وقتی بودجه‌ای هزینه می‌شود، مجلس آن را کنترل می‌کند. بنابراین، موقعی که هزینه‌ای خارج از قانون محاسبات انجام می‌شود، کنترل آن از عهده دیوان محاسبات و مجلس خارج می‌شود.

- وی افزود: با اینکه دیوان محاسبات راضی نیست اعتباراتی خارج از قانون محاسبات هزینه شود، ولی به علت جنگ یا مسائل دیگر، این عمل صورت می‌گیرد و این طرح برای همین موارد آورده شده است تا بودجه‌ای که خارج از شمول قانون محاسبات تعیین می‌گردد، روی ضابطه و قانون باشد.

- درپی توضیحات مخبر کمیسیون، آقای دکتر شیبانی در مخالفت با کلیات طرح مزبور گفت: اگر بخواهید طبق قانون محاسبات عمل کنید، هیچ کاری نمی‌توانید انجام دهید. شما مقرراتی می‌گذارید و چنان دست و پای مسئولین اجرایی را می‌بندید که هیچ کاری صورت نگیرد. بطوریکه، خرید جنس در موقعیت فعلی عملی نیست و نمی‌توان کارهای عمرانی کرد.

- وی افزود: برای نمونه، ببینید چند درصد بودجه خارج از قانون محاسبات است؟ بودجه جهاد، دفاع، سپاه و بنیاد شهید و همچنین قسمتی از اعتبارات وزارتخانه های دیگر، خارج از قانون محاسبات عمومی است.

- اقای موحدی ساوجی نیز در موافقت با کلیات این طرح گفت: بارها شورای نگهبان به این مسئله که پولی بدون قانون خرج شود ایراد گرفته است. در ضمن، قانون محاسبات در قانون اساسی پیش‌بینی شده است. بنابراین، خرجی که انجام می‌گیرد باید روی حساب و قانون باشد.

- پس از سخنان مخالف و موافق و اعلام موافقت دولت و کمیسیون، کلیات طرح مزبور رای گیری شد که مورد تصویب قرار گرفت و از انجا که یک فوریت این طرح قبلا تصویب شده بود، مجلس به بررسی جزئیات آن پرداخت و با مطرح شدن پیشنهاداتی چند از سوی تعدادی از نمایندگان و رد آنها، ادامه رسیدگی به بقیه پیشنهادات نمایندگان برای اصلاح ماده واحده طرح، به جلسه بعد موکول شد.

سئوال از وزیر ارشاد اسلامی

آخرین دستور جلسه دیروز مجلس طرح سئوال آقای احمد کاشانی از وزیر ارشاد اسلامی بود که وی در توضیح سئوال خود گفت: زمینه سئوال به دنبال آزادی گروگان‌ها و امضاء بیانیه الجزایر می‌باشد که تعهدات سنگینی در آن وجود داشت. همچنین طبق این بیانیه، قرار شد هیاتی از داوران ایرانی، آمریکایی و داوران بی طرف، برای رسیدگی به ادعای شرکت های آمریکایی علیه ایران، تشکیل شود که این شرکت‌ها حدود ۴/۲ میلیارد دلار علیه ایران در این هیات طرح دعوا کرده و فراریانی که تابعیت مضاعف داشتند، حق آمدن به هیات داوری را پیدا کردند.

- وی افزود: آمریکائی ها تلاش می کردند سرداوران را که نقش ویژه‌ای داشتند، در اختیار خود قرار دهند. سال گذشته در ۱۲ شهریور ۶۳ در «لاهه» واقعه‌ای اتفاق افتاد که دو تن از داوران ایرانی از ورود یکی از سرداوران وابسته به آمریکا، به یکی از جلسات هیات داوری، ممانعت به عمل آوردند و رادیوهای خارجی وابسته به آمریکا، داوران ایرانی را که حرکت حق طلبانه‌ای کرده بودند، متهم به مضروب ساختن داور ثالث کردند و با این تبلیغات می‌خواستند تقاضای برکناری دو تن از داوران ایرانی را بکنند.

به دنبال این ماجرا، داوران ایرانی برای پاسخگویی به جنجال تبلیغاتی آمریکا به ایران آمدند، ولی روزنامه‌ها از درج این پاسخ خودداری نمودند و بخشنامه وزارت ارشاد، مبنی بر اینکه مسائل مربوط به هیات داوری و مسائل الجزایر نباید بدون مشورت با دستگاه دولتی درج شود را عنوان کردند.

- وی سپس با استناد به اصل ۲۴ قانون اساسی که «آزادی نشریات و مطبوعات را بالصراحه پیش بینی و تامین کرده است»، پرسید:

چرا وزارت ارشاد اسلامی به روزنامه‌ها ابلاغ کرده است که از درج مطالب مربوط به هیأت داوری دعاوی ایران و آمریکا در لاهه قبل از هماهنگی و مشورت با دفتر خدمات حقوقی بین المللی خودداری کنند؟ همچنین به چه دلیل وزارت ارشاد اسلامی اجازه انتشار گزارشهای داوران را به طور مستقل و حتی با هزینه شخصی آنان صادر نکرده و از آن ممانعت به عمل اورده است؟

*** وزیر ارشاد اسلامی: ما از روزنامه‌ها می‌خواهیم با سپاه و ارتش هماهنگی کنند. مسائل جنگ و مسائل رابطه با آمریکا حساس است، یک نسبت ناروا و یک تهمت و خبر دروغ ممکن است منافع جمهوری اسلامی را از بین ببرد.**

*** آیا مصداق بارز مظلومیت دولت این نیست که در جریان جنگ تحمیلی و رویاروئی با آمریکا، متهم به آمریکائی بودن شود؟**

*** هرکس می‌خواهد وجاهت پیدا کند، می‌گوید «ضدآمریکائی هستم.» اما نه امام و نه امت و نه مجلس این داعیه را با متهم کردن دستگاهها و نظام به آمریکائی بودن نمی‌پذیرند.**

پاسخ وزیر

- پس از مطرح شدن سئوالها، حجت‌الاسلام خاتمی وزیر ارشاد اسلامی در پاسخ اظهار داشت: بخشنامه‌ای که ایشان می‌فرمایند مربوط به اوائل مهرماه ۶۳ است یعنی، اواخر شهریور ۶۳ دفتر خدمات حقوقی که یک ارگان رسمی شناخته شده مورد اعتماد نظام و دولت است و امر رسیدگی به مسائل «لاهه» و دعاوی را بر عهده دارد، طی نامه‌ای با تکیه بر حساسیت امر، خواهش کرد که روزنامه‌ها با این ارگان رسمی هماهنگی کنند. وزارت ارشاد اسلامی نیز همین مسئله را منعکس نمود و خواهش کرد که روزنامه‌ها هماهنگ شوند.

- وی افزود: اینکه سئوال می کنند «چرا از روزنامه‌ها خواستید هماهنگ بشوند؟»، یا ناشی از عدم توجه برادر عزیزمان به وزارت ارشاد اسلامی است که یکی از کارهایش نظارت در مطبوعات و ایجاد هماهنگی میان مطبوعات و ارگانهای رسمی است. و یا خدای ناخواسته به خاطر مسائلی است که در جریان تبلیغات انتخاباتی و هم در آغاز این سئوال، مطرح شد.

- حجت‌الاسلام خاتمی آنگاه برای اثبات ضرورت هماهنگی مطبوعات در طرح مسائل حساس گفت: ما از روزنامه‌ها می‌خواهیم با سپاه هماهنگی کنند، با ارتش هماهنگی کنند. مسائل جنگ، مسائل رابطه با آمریکا حساس است. یک نسبت ناروا، یک تهمت و یک خبر دروغ، ممکن است مصالح و منافع جمهوری اسلامی را از بین ببرد. با این حال، ما هیچ روزنامه‌ای را مجبور نکردیم که مطلب را ننویسد، نوشتیم: این ارگان رسمی، مثل فلان وزارتخانه، مثل ستاد ارتش، مثل قوه قضائیه در این مملکت وجود دارد و مسئولیتشان هم این است که مشورت و هماهنگی کنند. کجای بخشنامه نوشته شده روزنامه‌ها مطلبی را چاپ کنند یا نکنند؟

- وزیر ارشاد اسلامی افزود: ما ضوابطی داریم. هر کس می‌خواهد کتابی چاپ کند، باید نسخه‌هایی از آن را به ارشاد بدهد و فرمی را پر کند. با توجه به ضوابطی که برای نشر مطبوعات است، وزارت ارشاد بررسی می‌کند، اگر مطابق موازین است، اجازه می‌دهد والا اعلام وصول نمی‌کند. هیچ از این مقدمات طی نشده است. حالا آن کسی که مدعی است که نامه یا جزوه اش چاپ نشده، چگونه بوده و چه گفته‌اند، هیچ گونه سابقه‌ای در این زمینه وجود ندارد.

- وی افزود: نامه‌ای هم که آن آقا برای ما نوشتند و از ما خواستند تا از مطبوعات بخواهیم که مطالب ایشان را درج کنند، این یعنی از دولت خواسته شود که مطبوعات را مجبور کنند تا مطلب خاصی را بنویسند!

- آقای خاتمی در ادامه گفت: مطبوعات در این کشور آزاد هستند و به تشخیص خود مسائل را می‌نویسند. ممکن است کسی این تشخیص را نپسندد، ولی نفس آزادی ایجاب می‌کند که مطبوعات مطابق تشخیص خود بنویسند.

من هیچ وقت مطبوعات را مجبور نمی‌کنم که مطلب خاصی بنویسند، اما به لحاظ مسئولیتی که در کیهان دارم، غرض می‌کنم در این هنگام درگیری با آمریکا و در این هنگام درگیری در جنگ تحمیلی، هر گونه مطالب انحرافی که بخواهد به انقلاب لطمه بزند شدیداً توصیه می‌کنم که کیهان چاپ نکند.

- حجت‌الاسلام خاتمی آنگاه تاکید کرد: مطبوعات نمی‌توانند سکوی بهره برداریهای سیاسی خاص، به بهانه‌های مختلف، شوند.

البته می‌شود به دولت انتقاد کرد و باید به آن انتقاد کرد. در مجلس از دولت انتقاد می‌شود. بسیاری از نمایندگان محترم هستند که در بسیاری از برنامه های دولت نظر انتقادی دارند. این حق مسلم است و باید هم باشد، اما ما معتقدیم که این اختلاف نظرها هیچ گاه نباید دست آویز و وسیله‌ای شود تا جریانات خاص سیاسی، برای بهره برداریهای خاص سیاسی، بخواهند دولت را تضعیف کنند.

- وی گفت: ما تضعیف دولت و نظام را مخالف قانون اساسی می‌دانیم، چون از مصادیق بارز رعایت نکردن حقوق عمومی است که در قانون اساسی آمده است.

امام بارها بر لزوم تقویت دولت تأکید و تکیه کردند. یک جا هم این تعبیر را به کار بردند که «دولت مظلوم است» یا «دولت مظلوم». دولتی که در کنار مجلس، در کنار امت، رویاروی آمریکا ایستاده آیا مصداق بارز مظلومیت این نیست که در جریان جنگ تحمیلی متهم بشود به آمریکائی بودن؟

- آقای خاتمی افزود: اختلاف نظر وجود دارد، اما همین افرادی که با هم اختلاف دارند، چه در مجلس و چه در دولت، همه با هم، پشت سر امام، در مقابل آمریکا، ایستاده‌اند. اگر کسی ایراد و اعتراض اساسی دارد، این مملکت نظام دارد، نظام مشروع و مسئول دارد. بیایند در مجلس و اعتراضاتشان را به دولت و به قوه قضائیه بگویند، همچنانکه آمدند و همین نمایندگان محترم، با سعه صدر، ساعتها یا دقایق زیادی مطالب آنها را شنیدند و باز هم انجا متهم شدند به آمریکایی بودن و همین مجلس به همین دولت رای داد و همین دولت مورد تائید امام قرار گرفت.

- حجت الاسلام خاتمی آنگاه پرسید: اشکال در کجای کار است؟ چرا می‌خواهید این مسائل را در افکار عمومی برسانید. مگر مجلس قوی ندارند؟ مگر به قضاوت مجلس احترام نمی‌گذارند؟ مگر نظام رسمی جمهوری اسلامی مورد قبول آنها نیست که این اتهامات و مسائل را به روزنامه‌ها بکشانند.

- وزیر ارشاد اسلامی در ادامه گفت: بعد از انقلاب خیلی ساده است که هر کسی مدعی مبارزه و محور مبارزه بودن با آمریکا بشود. امام، امت و مبارزین و زندان رفته‌ها آمدند آمریکا را از مملکت بیرون کردند. هر کس می‌خواهد وجاهت پیدا کند، می‌گوید «ضد آمریکایی هستم». اما نه امام و نه امت و نه مجلس، داعیه مبارزه با آمریکا و نیز متهم کردن دستگاهها و نظام به آمریکایی بودن را نمی‌پذیرد. از کسانی این داعیه پذیرفته است که سابقه روشنی در مبارزه با آمریکا داشته باشند.

کسانی که به ادعای خودشان روشن ترین نقطه رابطه عقیدتی و مبارزاتی شان آن است که «من آنم که برادرم به زندان رفته» آیا می‌توانند به سادگی، در سطح عموم، دولت و نظام را متهم به آمریکایی بودن کنند؟!

- آقای خاتمی از این بحث نتیجه گرفت: من معتقدم که باید انصاف به خرج داد. اگر اعتراض و ایراد داریم، ایرادهایمان را بگوئیم، انتقاد کنیم و انتقاد صحیح باشد. اعتراضهای اصولی داریم به مجلس بگوئیم همچنان که گفتیم.

- وزیر ارشاد در پایان اظهار داشت: من به برادرمان سید احمد کاشانی احترام می‌گذارم. برای اینکه ایشان دارای سابقه روشن می‌باشد و زندان رفته است و الان نماینده مجلس است. امیدوارم این سئوال که مطرح می‌شود، غرض سیاسی پشتش نباشد، اما یک نگرانی دارم که خدای نکرده یک انگیزه عاطفی پشت آن باشد و یا آن علائق خویشاوندی ایشان را واداشته باشد که این حرفها را بزنند. امیدوارم اینطور نباشد. یا اینکه در یک جا در فلان مبارزه انتخاباتی گفته شده که «اخویم زندان رفتند» حالا بخواهند تلافی بکنیم. شما شخصیتتان احتیاج به این ندارد شما زندان رفتید و هیچکس هم بدهکار به هیچکس نیست. نماینده مجلس هستید و به عنوان برادری که سالهاست با شما آشنا هستم، می‌گویم که اگر خدای نکرده این انگیزه هم وجود داشته، این انگیزه به نظر من درست نیست.

- پس از سخنان وزیر ارشاد اسلامی، آقای کاشانی پاسخ وی را قانع کننده ندانست و سئوال خود را به کمیسیون رسیدگی به سئوالات ارجاع کرد. در این هنگام جلسه علنی مجلس نیز پایان یافت و اعلام شد که جلسه آینده ساعت ۸ صبح روز پنج شنبه تشکیل خواهد شد.

بقیه از صفحه ۵

در مورد برخورد آنان با بیماران می گوید:

«بهترین صفت در پرستاران صبر و شکیبایی آنان است. پرستار اگر خودش را جای بیمار بگذارد و درد و رنج بیمار را دردو رنج خود و یا یکی از نزدیکانش بداند، آن وقت علیرغم همه مشکلات، حتی در مقابل فشار کار و برخورد تند و غیر منطقی و عصبی بعضی بیماران و گاه همراهانشان صبر و تحمل خود را از دست نمی دهد و با خلق و خوی متین و آرام کارش را ادامه می دهد، که خوشبختانه اکثریت قریب به اتفاق پرستاران ما این چنینند.

پرستاری یکی از انسانی ترین حرفه ها است، و یک پرستار وقتی کارش را به نحو مطلوب انجام می دهد که علاوه بر مجهز بودن به سلاح علم و تخصص، به مسئولیت، تعهد و ایثار هم مجهز باشد. برای چنین پرستاری حتی تعیین روز خاص و ویژه معنایی نخواهد داشت. زیرا هر روز که پرستاری برای خدمت به این مردمی که به وجودش واقعا نیاز دارند قدمی بردارد، برایش روز پرستار است. هر روز که بیمار از پرستار رضایت داشته باشد، از وی تشکر کند و صادقانه بگوید دستت درد نکند، آن روز، روز پرستار است.»

*** کمبود پرستار در کشور**

سرپرست آموزشگاه پرستاری سپس با اشاره به کمبود پرستار در سطح کشور می گوید:

«در این زمینه نهایت کمبود به چشم می خورد و این مساله کاملا قابل لمس است. امیدوارم با کمک مسئولین امر، حرفه پرستاری آنچنان جاذبه‌ای پیدا کند که عده‌ی هر چه بیشتری از جوانان مومن و معتقد کشورمان به این حرفه مقدس روی آورند و در کسوت خدمت به انبوه بیماران نیازمند در آیند. ما به تعداد زیادی پرستار، آن هم پرستاری که هم از نظر علمی و حرفه‌ای و هم از حیث تعهد و تقوی غنی باشد، نیازمندیم. پرستاران ما باید به حرفه پر ارزش خود بها دهند، آن را قدر شناسند و روزبه روز برمعلومات خویش بیفزایند، تا بهتر در خدمت بیماران باشند.

در مورد جبران کمبود پرستار، مسئولین که کاملا به این امر واقفند، مبادرت به افزایش ظرفیت مراکز آموزش عالی پرستاری کرده‌اند و راه طی مدارج بالاتر تحصیلی را تا حدی برای آنان باز گذاشته‌اند. اما باید توجه داشت که تربیت عده بیشتری از پرستاران کار ساده‌ای نیست. این کار به امکانات لازم و مربیان کار آزموده نیاز دارد و اینطور نیست که در فرصتی کوتاه و با شتاب بتوان آموزشگاهی دایر کرد و به تربیت پرستار پرداخت.

آنچه در این میان اهمیت دارد، افزایش جاذبه حرفه پرستاری است و برای رسیدن به این مقصود، برای جبران سختی این شغل باید فکری کرد. منجمله اینکه پرستاری باید هم سطح و همپای دیگر رشته ها، از ضوابط و امتیازات تحصیلات دانشگاهی برخوردار باشد. یعنی اینکه ابتدا باید نام دانشکده را بر مراکز آموزش عالی پرستاری اطلاق کنند، تا برای جوان داوطلب این شبهه ایجاد نشود که رشته پرستاری جز تحصیلات آموزش عالی محسوب نمی شود. آموزش پرستاری همچنین باید از کیفیت و مزایای دیگر آموزش های عالی کشور برخوردار باشد و ترتیبی اتخاذ شود تا بهترین اساتید مملکت امور آموزش آن را بر عهده گیرند. دیگر اینکه امکانات و تسهیلات لازم برای تحقیق و پژوهش در اختیار مراکز آموزش پرستاری گذاشته شود، تا پرستار مطابق استعدادش بتواند حتی تا درجه دکترا، مدارج تحصیلی را طی کند و به تجارب علمی والاتری دست یابد.

پرستاری باید از کیفیت و مزایای دیگر رشته های آموزش عالی برخوردار باشد

از طرفی «نظام پرستاری» بایستی تدوین و به مرحله اجراء گذاشته شود و به کمک خود پرستاران، سرنوشت خدمات این حرفه روشن گردد، تا هر کس نتواند بدون داشتن شرایط و ضوابط لازم، صرفا با پوشیدن لباس پرستاری، به این کسوت مقدس در آید و به حرمت و قداست آن لطمه بزند.

نبودن یک نظام اصولی و درست پرستاری به کیفیت ارائه این خدمات لطمه می زند و ضررآن بالطبع متوجه بیماران نیزمی شود. بدین ترتیب پرستاری کشورمان به یک سیستم، یک نظام و یا یک ارگان مشخص و با ضوابط روشن نیازمند است. تشکیلاتی که بتواند سیستم کنترل کننده تربیت پرستاران و ارائه خدمت توسط آنان را تحت نظم بیشتری در آورد و به مسایل و مشکلات پرستاران قاطعانه رسیدگی کند و در حال آنها بکوشد.

ادامه دارد

توسط رئیس مرکز آمار ایران

نتایج آمارگیری از معادن بخش عمومی کشور اعلام شد

مقدار تولیدات معادن

دکتر مجید جمشیدی رئیس مرکز آمار ایران درباره گفتگوی مطبوعاتی و رادیوتلویزیونی نتایج آمارگیری از عملکرد معادن تحت پوشش بخش عمومی را اعلام کرد.

وی درآغاز این گفتگو انگیزه وزمان شروع این آمارگیری را مورد اشاره قرار داد و گفت : چون آمار دقیق و صحیحی از معادن تحت پوشش بخش عمومی دردست نبود از سال ۶۳به صورت مکاتبه‌ای و از طریق پست اقدام به پاسخگیری از ۱۶۶ معدن تحت پوشش وزارت معادن و فلزات ، وزارت جهاد سازندگی ،بنیاد مستضعفان و بنیاد مسکن انقلاب اسلامی نمودیم که اینک نتایج آن اعلام می‌شود.

رئیس مرکز آمار ایران درزمینه پی‌گیری این آمارگیری در مورد سایر معادن افزود : درسال۶۵کلیه معادن تحت پوشش دستگاهها وارگانها و درسال ۶۶ کلیه معادن اعم از فعال ، شناخته شده و متروکه را پوشش آماری خواهیم داد .

البته معادن نفتی تحت پوشش وزارت نفت بدلیل اینکه از لحاظ آماری نیز به نحو مطلوب ازسوی این وزارتخانه پوشش داده میشوند مورد آمارگیری قرار نگرفته‌اند .

وی همچنین گفت: نتایج تفصیلی این آمارگیری در سالنامه آماری سال ۶۳ که در بهمن‌ماه امسال منتشر میشود ، درج خواهد شد.

پراکندگی معادن در دستگاههای مختلف

دکتر جمشیدی سپس به ارائه آمارتهیه شده از معادن تحت پوشش بخش عمومی پرداخت و باتذکر این نکته که آمار تهیه شده مربوط به سال ۶۳ است، گفت: آمارنشان میدهد ۱۶۶ معدن تحت پوشش بخش عمومی داریم که از این تعداد، ۹۱ معدن تحت پوشش وزارت معادن و فلزات ، ۳۴ معدن تحت پوشش وزارت جهاد سازندگی ، ۱۱ معدن زیر نظر بنیاد مستضعفان و ۳۰ معدن تحت نظر بنیاد مسکن انقلاب اسلامی قراردارند.

سهم بیشتری داشته و از مهمترین معادن موجود میباشند.

وی افزود: از ارزش افزوده ایجاد شده توسط معادن تحت پوشش بخش عمومی سهم معادن وزارت معادن و فلزات ۹۵ر۵ درصد بوده است و معادن وزارت جهاد سازندگی با ۲ر۸ درصد، بنیاد مستضعفان با ۱ر۱ درصد و بنیاد مسکن با ۷ر۰ درصد در رتبه‌های پائین‌تری قرار داشته‌اند .

همچنین بررسی انجام شده نشان می‌دهد که درتفکیک استانی ارزش افزوده معادن ، استان کرمان با ۶۲ر۱ درصد ازکل ارزش افزوده بیشترین سهم را به خود اختصاص داده استو استانهای مازندران با ۷ر۸درصد، سمنان با ۷ر۳ درصد ، یزد با ۴ر۵ درصد ، اصفهان با ۳ر۴ درصد ، گیلان وزنجان با ۲ر۶ درصدبه ترتیب بالاترین سهم را درایجاد ارزش افزوده ناخالص معادن بخش عمومی دارا بوده‌اند .

آمارکارکنان معادن و متوسط حقوق آنان

رئیس مرکز آمار ایران سپس تعداد کارکنان ۱۶۶ معدن تحت پوشش بخش عمومی را در سال ۶۳ ۳۹ هزارو ۸۷۶ نفر اعلام کرد و گفت : از این تعداد ۳۲هزارو ۴۱۴ نفر کارگر و ۷هزارو ۴۶۲ نفر کارمند بوده‌اند و دراین‌میان زغال سنگ با ۲۵ هزارو ۷۶۲نفر، معادن مس با ۵ هزارو ۷۴ نفر ، معادن سنگ آهن با ۲هزارو ۲۶۴ نفر ، معادن‌کائولن بایک هزارو ۶۹۷ نفر ، معادن سرب‌وروی‌با یک هزارو ۶۲۰ نفر کارگرو کارمند، بالاترین سهم را داشته‌اند.

همچنین از نظر تقسیم بندی استانی ، ۲۱هزارو ۸۹۲ نفر در معادن استان کرمان ،۳ هزار و ۳۸۶ نفر در معادن استان مازندران ، ۳ هزارو ۱۹۲ نفر درمعادن گیلان ، ۳ هزارو ۱۴۲ نفر در معادن سمنان ، ۲هزارو ۸۹۲ نفر در معادن یزد و ۲ هزارو ۵۳ نفر در معادن استان اصفهان به کاراشتغال داشته‌اند .

جمع‌کارکنان شاغل درمعادن وزارت معادن و فلزات ۳۸ هزارو ۶۶۶ نفر ، وزارت جهاد سازندگی ۶۳۵ نفر ، بنیاد مستضعفان ۱۶۱ نفر و بنیاد مسکن ۴۱۴ نفر بوده است

وی‌سپس متوسط مزدوحقوق سالانه پرداختی‌به کارکنان معادن تحت‌پوشش بخش عمومی درسال ۶۳ را معادل ۸۵۵ هزار ریال اعلام کرد و گفت :متوسط حقوق پرداختی به کارگران‌درسال معادل۷۹ هزارو ۴۲۰ تومان و متوسط حقوق کارمندان درسال معادل ۱۱۲ هزار تومان بوده است .

رئیس مرکز آمار ایران درپایان این گفتگو ارقام بهره‌وری کار با ارزش افزوده سرانه درمعادن بخش عمومی را ۱۱۱ هزار و ۴۶۰ تومان اعلام کرد وباتاکید بربازده خوب اقتصادی این بخش ، اظهار امیدواری نمود که بابرنامه‌ریزی صحیح دربخش معادن بتوان نیروی انسانی بیشتری را جذب و این صنعت رافعال‌تر کرد

جوانه‌های اندیشه

نگاه

از: سیامک یعقوبیان - ۱۹ ساله - تهران

بیرون از پادگان اسلحه در آغوش گرفته و به کوهها و سرسبزی آنها نگاه می‌کردم. زیبایی و عظمت کوهها چنان. بود که کسی به ده پائین آن توجهی نمی‌کرد. سرسبزی چمنها و گلها و بوته‌های وحشی تا نیمه‌های دامنهٔ کوه پیش رفته ولی بعداز آن رنگ قهوه‌ای خاك و برق تخته سنگهای بزرگ بیشتر به چشم می‌خورد. لکه‌های سفیدی نشان دهندهٔ برف‌هایی بود که دربعضی از دره‌ها آنطور که من می‌دیدم هنوز روی آفتاب را ندیده بودند. دراین میان در تنهٔ کوه بزرگ راههایی که سفیدتر از اطراف خود بودند چنان مارپیچ‌وار، دور آن را دربرداشتند که درنظر فرد خیالاتی مثل من، در یك نظر پهلوانی را دربند طناب‌هامی‌نمود. خرده سنگها و ترکهایی که درسنگهای بزرگ دیده می‌شد نشانه گرمی روز و سردی هوای شب بود. دربشت این کوه، کوه دیگری قرار داشت و دربشت آنهم قلهٔ کوه سومی به چشم می‌خورد.

اگر چه درقلبم احساس غربت و غریبی خاصی می‌کردم ولی از این که می‌توانستم آن صحنه‌ها و مناظر زیبای طبیعی را ببینم، خوشحال بودم. در آنجا، بجز عده‌ای، مردم کمتر حرف می‌زدند و کلا ما هم با آنها کاری نداشتیم، وجود عده‌ای نامرد شرور از دار و دستهٔ کومله‌ها که هنوز هم دراین منطقه ریشه‌های هرز خودرا می‌دوانند، سبب فاصلهٔ سربازان پادگان و این روستائیان فلاکت زده می‌شد. زنانشان با لباسهای یکدست سیاه و مردانشان با لباسهای کلفت و شلوارهای گشاد، به کارخود مشغول بودند. چهره‌هاشان اغلب سوخته و خیس عرق بود. و نگاههایی که تفسیر آنها به سادگی ممکن نبود.

از جا بلند شدم. گویا پاهایم خسته شده بود. با قدمهای آهسته به طرف پادگان راه افتادم. داخل پادگان همه چیز مثل قبل و هرکسی به کارخودش مشغول بود. همدوره‌هایم، امیر و حسین از بچه‌های اصفهان و محسن ومجید از بچه‌های تهران بیشتر با من رفیق بودند. چون با این چهارتن روزگار را بهتر می‌گذراندم.

حدودهای ساعت ۶ بعداز ظهر آنروز بهاری خبر رسید که کومله‌ها درجاده پائین کمین کرده و به گشتی ما حمله کرده‌اند و بچه‌ها فعلا با آنها درگیرند. این خبر برای ما، درعین عادی بودنش خبر تأسف‌باری هم بود چون این درگیری مثل جنگهای پراکندهٔ قبل باید ادامه و پایان می‌یافت. نخست باشهادت یکی دو تا از بچه‌ها و دوستانمان. سپس تعقیب گروه مهاجم و دستگیری چهارپنج تا از آنها. و این تقریبا در همهٔ موارد درگیری اجرا می‌شد. و ما یعنی گروه ضربت، باید بلافاصله آمادهٔ کمك به نیروهای گشتی می‌شدیم. مثلا دریك مورد که درماه قبل اتفاق افتاد اگر چه خوشبختانه کسی ازما شهید و مجروح نشد ولی ما توانستیم ۴ نفر از آنها را که قصد مخفی شدن در ده کوره‌ای را داشتند دستگیر کنیم.

روی ماشینی که منهم از سرنشینان آن بودم تیرباری گذاشته بودیم. پشت سرمان یك آمبولانس و دو تا جیپ که باقی بچه‌ها را می‌آورد، درحرکت بود. سرعت زیادمان گرد و خاك فراوانی درطول جادهٔ خاکی به هوابلند کرده بود. دراین اثناء نگاهی به کوه انداختم و با صدایی آهسته با خود گفتم: خدایا کی می‌شود که طرح پاك‌سازی سراسری را به اجرا بگذاریم و تمام منطقه را از وجود این نامردان وهمدستان آمریکا پاك کنیم. تااین مردم درزیر سایه خوش صلح و آرامش کار روزانهٔ خودرا بدون دردسر و ترس و وحشت انجام دهند. بچه‌ها با خیال راحت به مدرسه - و البته اگر برایشان مدرسه‌ای باقی مانده باشد - بروند. آه آیا لحظه‌ای شادی بخش‌تر از آنموقع درطول زندگیم خواهم داشت؟

هنوز از پیچ تندی که در پیش روی داشتیم کاملا عبور نکرده بودیم که صدایی مثل انفجار گلولهٔ آر پی جی.بگوشمان رسید. طوری که احساس کردم سرم ازپهلوها ناگهان بهم فشرده شد. از شیشه اتومبیل که باز بود مقدار زیادی سنگ و خاك به سر و صورتمان پاشید. در همان ابتدا نتوانستم تشخیص بدم که صورتم غرق در خون شده. از در عقب به سرعت پائین پریدم. احساس کردم که لب دره‌ای افتادم. چون تمام سنگینی تنه‌ام راروی دستانم که به تخته سنگی آویخته شده بود، انداخته بودم. حالا می‌دیدم که از چهار تن سرنشین دیگر ماشین، فقط علی که مردی شجاع واهل قم بود توانست خود رابیرون بکشد و در آنطرف جاده در جای امنی سنگر بگیرد.

به اینکه تمام نیرویم را در دستها جمع کرده بودم، ولی احساس کردم، دیگر تاب نخواهم آورد، نگاهی به پشت پیچ انداختم از مسلسلهای پشت جیپها مرتب و بدون وقفه به طرف صخره‌های روبرو پولادین. با لباسهای آهنین سوار بر اسب‌های سفید و سیاه منتظر هستیم. در اطرافم. هم دوره‌ایهایم رامی‌دیدم که در یك صف پنج نفره، ایستاده‌ایم. و یکنفر درروستای پائین کوه پشت پادگان دیده بودم - آنهایی که غم سنگینی را برگوشه دلشان دارند... بعدازخوردن آب فهمیدم ترسم برطرف شده. باقرمان افسران به دشمن حمله بردیم و به جنگ مشغول شدیم. تازه آنموقع وکوشش بسیار توانستم خود را ازخیالها برهانم و چشمانم را بازکنم. احساس کردم چند نفر با هم حرف می زنند. صدای انها با صدای سنگها که زیر پایشان می لغزید تامدتی بگوشم می رسید. داشتند عبور می

آنها را که قصد مخفی شدن در ده کوره‌ای را داشتند دستگیر کنیم.

روی ماشینی که منهم از سرنشینان آن بودم تیرباری گذاشته بودیم. پشت سرمان یك آمبولانس و دو تا جیپ که باقی بچه‌ها را می‌آورد، درحرکت بود. سرعت زیادمان گرد و خاك فراوانی درطول جادهٔ خاکی به هوابلند کرده بود. دراین اثناء نگاهی به کوه انداختم و با صدایی آهسته با خود گفتم: خدایا کی می‌شود که طرح پاك‌سازی سراسری را به اجرا بگذاریم و تمام منطقه را از وجود این نامردان وهمدستان آمریکا پاك کنیم. تااین مردم درزیر سایه خوش صلح و آرامش کار روزانهٔ خودرا بدون دردسر و ترس و وحشت انجام دهند. بچه‌ها با خیال راحت به مدرسه - و البته اگر برایشان مدرسه‌ای باقی مانده باشد - بروند. آه آیا لحظه‌ای شادی بخش‌تر از آنموقع درطول زندگیم خواهم داشت؟

هنوز از پیچ تندی که در پیش روی داشتیم کاملا عبور نکرده بودیم که صدایی مثل انفجار گلولهٔ آر پی جی.بگوشمان رسید. طوری که احساس کردم سرم ازپهلوها ناگهان بهم فشرده شد. از شیشه اتومبیل که باز بود مقدار زیادی سنگ و خاك به سر و صورتمان پاشید. در همان ابتدا نتوانستم تشخیص بدم که صورتم غرق در خون شده. از در عقب به سرعت پائین پریدم. احساس کردم که لب دره‌ای افتادم. چون تمام سنگینی تنه‌ام راروی دستانم که به تخته سنگی آویخته شده بود، انداخته بودم. حالا می‌دیدم که از چهار تن سرنشین دیگر ماشین، فقط علی که مردی شجاع واهل قم بود توانست خود رابیرون بکشد و در آنطرف جاده در جای امنی سنگر بگیرد.

به اینکه تمام نیرویم را در دستها جمع کرده بودم، ولی احساس کردم، دیگر تاب نخواهم آورد، نگاهی به پشت پیچ انداختم از مسلسلهای پشت جیپها مرتب و بدون وقفه به طرف صخره‌های روبرو پولادین. با لباسهای آهنین سوار بر اسب‌های سفید و سیاه منتظر هستیم. در اطرافم. هم دوره‌ایهایم رامی‌دیدم که در یك صف پنج نفره، ایستاده‌ایم. و یکنفر درروستای پائین کوه پشت پادگان دیده بودم - آنهایی که غم سنگینی را برگوشه دلشان دارند... بعدازخوردن آب فهمیدم ترسم برطرف شده. باقرمان افسران به دشمن حمله بردیم و به جنگ مشغول شدیم. تازه آنموقع وکوشش بسیار توانستم خود را ازخیالها برهانم و چشمانم را بازکنم. احساس کردم چند نفر با هم حرف می زنند. صدای انها با صدای سنگها که زیر پایشان می لغزید تامدتی بگوشم می رسید. داشتند عبور می

شلیك می‌شد. تا پیروزی بیش از گامی فاصله نداشتیم. و در لحظه‌ای از دستانم غافل شدم و به ته دره سقوط کردم.....

..... آه مادر! تویی، تو چرا به اینجا آمده‌ای. اینجا جنگ است. دلم نمی‌خواهد وقتی به مأموریت می‌روم، دلواپس تو باشم. برگرد تهران. آنجا خیلی امن است. نه هواپیمایی از دشمن میآیند و نه از کومله‌ها خبری است. می‌خواهی به من آب بدهی؟ جرعه‌ای بیش نمی‌خواهم..... چه خنك بود، خب حالا برگرد به تهران، راستی مادر، تا نرفتی، نمی‌دانم چرا اینجا، آره زیر شانه‌ام، اینقدر درد میکند. نگاه کن خیلی می‌سوزد مثل اینکه.... چشمانم را گشودم. از لابه لای برگهای جوان درختی که بالای سرم بود، دیدن ستاره‌ها و ماه مشکل نبود. چون آنشب ازهمه شبهای دیگر هوا صافتر و ستارگان مشهودتر بودند.

انگار که ماه دست بچه‌های کوچك خود را گرفته و به آنها گفته است: بیائید، بچه‌های من، ستاره‌های من، بایدامشب سری به زمین و زمینیان بزنیم. و با پیمودن راه طولانی، اکنون از همیشه به زمین نزدیکتر شده بودند..

اگر چه نمی‌دانستم چه شده و چرا به اینجا آمده‌ام ولی اینرا فهمیدم که در طول مدتی که بیهوش بودم، کابوسها وخوابهای بسیار دیدم، خستگی بیش از این طاقتم نداد و پلکها بروی هم آمد و مرا از مشاهدهٔ آسمان سیاه آنشب بی‌بهره گذاشت و در بین خواب و بیداری باخود عهد کردم دیگر خواب نبینم و آسوده باشم. به هیچ چیز فکر نکردم و بخواب رفتم. مدتی راحت بودم ولی دوباره کابوسها به سراغم آمدند: اینبار درخواب دیدم که قصد جنگ سختی داریم. اما نه مثل همیشه، همه با لباسهای سربازان قدیمی با کلاه خود، نیزه، شمشیر و سپرهای جلویمان سوار اسب سفیدی است. یادم می‌آید قیافه‌ای آشنا داشت یکنفر مثل آقا نبی که چند روز پیش شهید شده بود. وقتی برگشت تا به سربازان خود نگاه کند و یا به آنها آماده باش بدهد، دیدم چهره‌اش را خون فراگرفته بود. آثار زخمهای فراوان حاصل پاشیدن شن و ترکشهای آرپی جی هفت صورتش را لخته لخته کرده بود. ولی با این حال می‌خندید خنده‌ای حاکی از رضایت.

کلاه خودآهنی به سرداشت. با شال سبزی به گردن، مثل قدیمها، احساس میکردم تمام زندگیم اینک بخوابم آمده چون همه اطرافیانم را درعالم بیداری هم می دیدم. آقا نبی قدیمها، آنموقع که درپادگان با ما می‌گفت و می خندید و یا درشبها موقع دعای توسل یاکمیل، شال سبزی به گردن می انداخت. ولی حالا، لکه های خونی که روی ان شال ریخته بود، حالت شادابی را ازشال گرفته بود. رنگ آن لکه ها اکنون بیشتر به سیاهی می زد. به اطراف که نگاه کردم، دیدم همه مثل ماینند.

درصفهای پنج نفری با یک افسر که همه زخمهای بسیار به تن داشتند. یکی دست نداشت. دیگری پیراهن سفیدی که بتن داشت از خون سینه‌اش رنگی شده بود. و سومی مثل افراد شکنجه شده. لخت و عریان، باتنی مجروح وتمام سوخته‌ای روی اسبش، نشسته بود ولی عجیب این بود که همه لبخند می زدند، لبخندی حاکی ازرضایت...

نمی دانم، شاید ترسیده بودم، به مجید وحسن که کنارم بودند نگاهی انداختم آنها با سروروی آراسته آماده حمله بودند وتوجهی به من نداشتند. دلم می خواست دادبزنم و فریاد بکشم تاشاید ازاین راه برترس غلبه کنم و بروحشتم فائق آیم ولی قبل ازصدای من صدایی گفت: نترس - آرام باش، بیاازاین آب بخور. درعالم خواب دیدم زن کردی بالباسهای زمخت و سیاه باچهره‌ای استخوانی وابروانی مشکی ونازک بمن می نگرد. و به من آب می‌دهد زنی را که درعالم خواب می دیدم مثل همه زنانی بود که متوجه چهره دشمن شدم. چهره‌ای داشت روباه گونه، چشمانش مثل جغد بود و صدایش مثل زوزه گرگ. با اینهمه مثل آدمیان با دوپاحرکت میکردند.

سربازان می جنگیدند وافسران خونین فریاد می زدند: بجنگید! پیروزی ازآن ماست» و منهم بی محابا شمشیر می زدم، حالا دیگر ازاسبها خبری نبود ومن برای جنگ و گریز مجبور به تقلا و حرکت سریع دست و پا می شدم طوری که درآن لحظه خود را قهرمان فیلمی می پنداشتم. درهمین هنگام بود که احساس کردم چند نفر دست و پایم را گرفتندو ناگهان دردشدیدی درقسمت شانه‌ام احساس کردم. باخود گفتم حتما یکی ازآن شیاطین نیزه‌اش را درشانه‌ام فرو کرده... چشمانم را تانیمه گشودم. خیس عرق بودم، براثر فریاد بلندی که زده بودم احساس می کردم گلویم درد میکند. ازقرمزی پشت پلکهایم، فهمیدم روز است. سرم را برگرداندم وخواستم گریه کنم. احساس تنهایی و غم عجیبی به من دست داده بود. مثل آن غروبهای جمعه که سرکوچه می نشستم و به تنهایی فکر می کردم.

بوی گوشت سوخته به مشامم رسید ومرا به یاد جگرفروشی و کبابی سرکوچه انداخت خود را می دید م که با اکبر وعلی بچه های محله‌امان که رفته‌ایم و سه سیخ جگر مثل همیشه گذاشته‌ایم روی منقل و درحالی که علی مرتب بابادبزن ذغال هارا سرخ نگه می داشت ومنهم سیخها را ازاین رو به آن رو می کردم. به اینکه علی واکبر هر دوشهید شده بودند اصلا فکر نمی کردم فقط فکر سیخها بودم و بس. گهگاه هم به حرفهای اکبر که ازجبهه برایمان میگفت گوش می دادم. خاطرات، بادها، رویاها واغلب آنچه را که روزی برمن گذشته بود و من آنهارا درکنج وگوشه ساختمان پیچیده ذهن و فکر خود جاداده بودم اکنون درحالت اغما که بنظرم چند ساعتی بیش نمی آمد، جلوه می کرد و طاقت تحمل درد شدید شانه‌ام را قوت می بخشید. دردی را که نمی دانستم برای چه و چه موقع بوجود آمده است.

یکبار دیگر باسماجت کردند نسیم خنکی که وزید مرا بخود آورد درحالی که هنوز هم درفکر آنها بودم، بالای سرم درختی چتر خود را بازکرده بود. آنجایی که من بودم مثل گودالی بود که ازیک سوی آن که شیب کمتری داشت می شد بالا رفت. درکنارم ظرف آبی قرار داشت. جرعه‌ای نوشیدم و به زحمت توانستم به ایستم. و به طرف راه خروجی براه افتادم. خاک شل باشن وماسه هایش مرا دربالا رفتن کمی زحمت داد ولی آخر توانستم بالا بیایم.

به اطرافم نگاهی کردم اولین چیزی را که دیدم آن کوه بلند بود. کوهی که اکنون آنرا اززاویه دیگر می دیدم. تازه همه چیز را بخاطر آوردم. به یاد پادگان و دوستانم افتادم. ازاینجا حتی ده پائین کوه که پشت پادگان قرار داشت هم دیده می شد. یادم آمد چگونه زخمی شده بودم. به اطرافم نگاه دیگری انداختم و متوجه خورشید شدم که آخرین پنجه هایش هم از روی قله کوهها کشیده می شد. درنظرم خودم را دیدم که باپنجه هایم درلابه لاوشیارهای سنگ دنبال تکیه گاه می گشتم. تا بتوانم خود را بیشتر نگه دارم. خورشید هم، آنموقع چنین وضعی را داشت. دلم می خواست به او کمک کنم تااو بتواند ببیند که چگونه من هم جنگم را ادامه می دهم. ازاین افکار و خیالات خنده‌ام گرفت. به بالا نگاه کردم و همان تخته سنگ را دیدم. بالای آن جاده بود و درطول جاده پادگان.

درد شانه‌ام عاصی‌ام کرده بود. با یک تکه چوب که از شاخه های همان درخت بود توانستم چوب دستی تهیه کنم و با زحمت زیاد خود را از آن شیب تند بالا بکشم. اینکه چند بار تعادلم را از دست دادم و تا پائین این دیوار خاکی سر خوردم، بماند ولی بعد از آنهمه تلاش و تقلا، دیدن جاده برایم بسیار جالب و خوشایند بود. جاده خلوت و سوت و کور بود. نه از ماشین سوخته خبری بود و نه خونی بزمین ریخته شده بود. در وسط خیابان در حالی که باد شدید می وزید و سرما را بر تنم حاکم می کرد، به کنار های جاده نگاه کردم. اثری از درگیری آنروز نبود. فقط چند پوکه

از پیچ جاده گذشتم. سعی کردم بر سرعتم بیافزایم ولی نشد، باد سردی که می وزید آزارم می داد. عرق بسیاری کرده بودم و سرم درد می کرد. وقتی دستی به صورتم کشیدم آثار زخمهای زیادی را که رو به بهبودی بود حس کردم. ایستادم تا نفسی چاق کنم سرم پائین بود و به لحظه‌ای دیگر فکر می کردم. آسمان تاریک شده بود. امکان داشت هر لحظه کومله ها سر برسند. آنوقت چه می شد؟ چون طاقت ادامه دادن به این افکار مایوس کننده را نداشتم، دوباره راه افتادم با چشمانی که انگار برای بیشتر دیدن از حدقه بیرون آمده بود هر چه دقیق تر اطراف و جلوی خود را می پائیدم تا اینکه از دور دو سیاهی را دیدم که در طول جاده گام بر می دارند. نمی دانستم بسویم می آیند یا از من دور می شوند. چون تشخیص دادن مشکل بود، دل را به دریا زدم و راهم را ادامه دادم. گرچه برای هر عابری مشکل بود که لباس غرق در خونم را ببیند ولی ازعصا و وضع بی ثبات راه رفتنم هر کس میتوانست بفهمد که مجروحی هستم که به دنبال پناهگاهی می گردم. سیاهی هانزدیکترشدند. سپس فهمیدم که بسویم می آیند. تصمیم داشتم بدون توجه از کنارشان بگذرم ولی نمی دانم چه شد که ناگهان در لحظه آخر نگاهی به صورت یکی از آنها انداختم. و دیدم او نیز مرا نگاه می کند. دیگری هم همینطور اولی زنی بود که ظرفی در دست داشت، من همین زن را به همین گونه در خواب دیده بودم. او همان زنی بود که به سربازان آب می داد. و به آنها امید می بخشید دومی مردی بود مثل بقیه کردها، هر دو حیران بمن نگاه می کردند و من نیز به آنها. مطمئن بوده هر دو آنها را می شناسم. دلم لرزید. نمی دانستم باید چه کنم. همچنان که آنها را نگاه میکردم زن رو به مرد کرد و با اشاره چیزی به او فهماند و سپس آنها راهشان را گرفتند و به طرف آبادی برگشتند. منهم خواستم به دنبال آنها راهی شوم ولی بعد از چند قدمی که برداشتم ضعف در حالی بر من غلبه کرد که هنوز در فکر آنها و شباهت بین عالم خواب و بیداری بودم.....

***

چشمانم را گشودم. همه جا سفید بود. حالم خوب نبود. هنوز شانه‌ام درد میکرد. و دردسرم هم هنوز خوب نشده بود احساس می کردم با اینکه سرم ثابت است ولی محتویات آن به شدت تکان می خورد. سرم را چرخاندم. حالا علاوه بر دیدن افسر جوانی توانستم بفهمم که در بیمارستانم. افسر وقتی فهمید به هوش آمده‌ام نزدیک آمد، به رویم خم شد و گفت: چیه سربازا حالت خوبه؟ ببینم اسمت چیه، مال کدوم پادگانی. اسیر شده بودی؟.... و آنگاه مثل اینکه بخواهد توضیح دهد رو به پرستاری که بالای تختم بود کرد و گفت: فکر می کنم در درگیری هفته پیش اسیر شده باشد و حالا فرار کرده است. در همین موقع در اتاق باز شد. سربازی در حالی که کارت و مقداری اوراق و برگه در دست داشت وارد شد و بعد از ادای احترام گفت قربان. نام و مشخصاتش را پیدا کردیم.

***

کوه بزرگ یکبار دیگر درنظرم بود. محسن و مجید هم کنارم بودند. ولی من بدون توجه به آنها به کوه وروستای زیر پایمان نگاه می‌کردم. آری اینبار من متوجه ده شده بودم. بزرگی کوه و آن ده را درکنار هم و مکمل هم دانستم. کوه درنظرم همان کوه بود. سبزه ها دیر به نظرم بلندتر و خسته بودند. شادابی بهار رفته بود و به جایش خستگی تابستان دیده می‌شد از تکه‌های سفید هم خبری نبود. روستائیان همان قبلی ها بودند مردانشان زحمتکش و همیشه خیس از عرق و زنانشان سنگین و با وقار... مجید مثل همیشه حرف می‌زد. و درآخر آن طور که من دقیقاً بفهمم گفت: ببینم. حالا که حالت کاملاً خوب شده. یکی دو هفته هم که رفتی تهران. ولی آخرش برای ما نگفتی، اینکه تو، درست چندین ساعت بی هوش درحالی که گلوله ای درکتفت داشتی، توی یه گودال زیرجاده افتاده بودی و درآخر توانستی به سلامت بدون اینکه تشنه ات یا گرسنه ات باشد از آنجا بیرون بیآیی راست بود یا دروغ؟ و محسن هم دنبال حرف مجید را گرفت و گفت: و عجیب تر اینکه از گلوله خبری نبوده و جای زخمت هم داشت خوب می‌شد؟.

هر دو منتظر جواب بودند. من با صدای آرامی گفتم: ببینم. آنهایی که مرا توی جاده بیهوش پیدا کرده بودند، زن و مرد کردی را درآنجا ندیده بودند. هر دو گفتند نه - گفتم: درآن گودال هم ظرف آبی نبود؟ هر دو مثل دیوانگان هر دو، چنانکه گویی دیوانه‌ای را دیده اند به من نگاه کردند و من درآخر گفتم، پس هیچیک از شما نمی‌دانید چه شده. حالا من این مردم مظلوم را بهتر می‌شناسم و آنان را بهتر درک می کنم به خصوص معنی نگاهشان را....

و من بعداز آن هرروز وقتی بیکار شوم و فراغتی بیآیم. از پادگان بیرون می‌زنم و از بالای این تپه روبروی کوه به آن ده کوچک و مردم آن و آن زن مردی که باعث نجات من شدند فکر می کنم. باشد تا روزی به امید خدا آنها را از دست این دشمنان خلق برهانیم. تا آنان، از ترس این از خدابی خبران کارهای خدا پسندانه خود را مخفیانه انجام ندهند.....

شعر

شعری برای تو

از: محسن خورشیدی - فومن

به یادشاعر فقید و انقلابی آفریقای جنوبی - «بنجامین مولوئیز»

در زمهریر فصل فراموشی
خورشید پرفروغ نگاهت را
برذره ذره‌های وجودم نثار کن
تا این به جای مانده ریشه خشکیده
دیگر بار
بر دشت سبز انتظار، بروید
ای باستاره آمده از دور
ای از تبار نور
وقتی ترا به دارفاجعه آویختند
وقتی که قطره قطرهٔ خون تو ریختند
باناز نازکای کلامت
شعری شکفت، سرودی:
«مرگ بر آپارتاید»
و... آزادی را زمزمه کردی
اینک
درحجم لحظه‌های کور گمشده در ظلمت
مرا بخوان
که تنهایی...
غمی به قامت کوهیست
سنگین تراز سکوت
سنگین‌تر از سیاهی
شعرت مرا به تو پیوند می‌دهد.

*

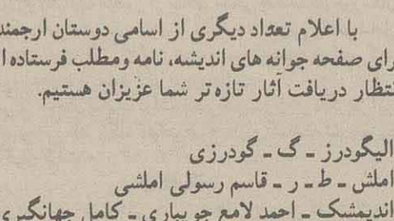

جوانان ونوجوانان عزیز!

با اعلام تعداد دیگری از اسامی دوستان ارجمندی که برای صفحه جوانه های اندیشه، نامه ومطلب فرستاده اند، در انتظار دریافت آثار تازه‌تر شما عزیزان هستیم.

الیگودرز - گ - گودرزی
املش - ط - ر - قاسم رسولی املشی
اندیمشک - احمد لامع جویباری - کامل جهانگیری - ع - انیس - بابک حافظیان
اهر - ناهید طراوتی - سید عبدالحسین اعلم
اهواز - حبیب الله بهرامی - حسن نبی زاده - جعفر راهنورد - رضا بختیاری اصل - علی ورناصری
باخران - شهلایی - الف مهران نیا
بندر ترکمن - ستار دهقان
تبریز - محمد حسین انصاری قدیم
خرم دره - روح انگیز شریفی
خوی - حسن زاده
دزفول - محمد چهری
دماوند - احمد موذنی
دورود - محمد باقر پاپی
رشت - حسین اقبال - زهرا ملک دوست - نادر دلیچه‌ای - فرهاد شرفی
رودبار - ایمانعلی محمدزاده
سراب - حبیب فرقانی (شاهد)
فومن - محمد نقدپور - محسن خورشیدی
قائم شهر - عباس مهدوی
قزوین - شهرام معصومی ورکی
قم - زهرا السادات چاوشی
کلاچای - ح - رشید
کلاله - م - بهروز
کهکیلویه - کورش آرین
گنبد کاوس - عبدالجلال مدرسی - ایران جفرودی
گیلان غرب - اصغر مهدی
لاهیجان - معصومه بلالی نژاد فر
لنگرود - رضا لنگرودی
لرستان - نوراباد - علی باقر مردانی
مشهد - حبیب محسنی - پروین کاجی
ملایر - حمید رضا عبدلی
نیشابور - محمد رضا زراعتی - محمد علی خیامی
تهران - شاپور صادق یام - م - طائب - س - ش - مهدی والقی - مژگان طلایی - شهناز نصرالله نژاد - زینت جلیلی - معصومه کیهانیها - محمود دانشمند گل آینه - معصومه کاردان - فرحناز صادقی علویجه - علیرضا گنجه قزوینی - فاطمه امرون

جوانان و نوجوانان عزیز!

«جوانه‌های اندیشه»

را چهارشنبه‌ها بخوانید

آسپیرین در بدن چه می‌کند؟

*** باید از مصرف آسپرین در آزردگی های کبد، کمبود پروترومبین و کمبود ویتامین کا احتراز شود.**

*** مصرف آسپیرین، خون را از حد طبیعی رقیق تر می کند.**

*** پاره‌ای از داروها، از راه شیر مادر نیز دفع می شوند و این مساله از جهت اثرات ناخواسته داروئی بر روی کودکان شیرخوار، درخور دقت است.**

*** بررسی فیزیولوژی درد حکایت از آن دارد که ما حق نداریم دردّ را بکشیم، بلکه باید آنرا تسکین دهیم و از شدت آزار دهندگی آن بکاهیم.**

آسپرین داروئی است که میان مردم از کفر ابلیس مشهورتر است! کمتر کسی است که آنرا مصرف نکرده باشد. اسامی دیگر آسپرین عبارتند از:

* اسید استیل سالیسیلیک
* آسپیرولین
* استیسیل
* سالتیل
* اسلوئید
* آمپرین

مسئله جالبی که در مورد داروها مطرح است، تغییرات زیستی دارو در بدن انسان می‌باشد. نیروی جنبشی داروها در سه مرحله‌ای جذب، توزیع و دفع دارو در بدن مورد مطالعه پژوهشگران قرار میگیرد.

***

نیروی جنبشی داروها:

بسیاری از داروها محلول در چربی هستند. اسیدهای الی ضعیف قلیایی که بهمین شکل ازبدن دفع نمی‌شوند. بطور مثال بعد از تصفیه در قسمتی از کلیه‌ها، در قسمت دیگری از کلیه جذب مجدد شده و برای دفع از کلیه بایستی به ترکیبات مخصوصی تبدیل شوند. این ترکیبات بینابینی کمتر در چربی محلول هستند و بیشتر قابل تبدیل به یون‌ها می‌باشند. کمتر به پلاسما و پروتئین‌ها می‌چسبند. کمتر در چربیهای بدن تجمع می کنند و کمتر قدرت نفوذ در غشاء سلول‌ها را دارند. اگراین موارد بینابینی بازهم از لحاظ داروئی فعال باشند، تغییرات زیستی مجدد انجام خواهد گرفت.

***

الگوی تغییرات زیستی داروها در بدن:

این تغییرات به دو دسته تقسیم میشوند.

* فعل و انفعالات دسته اول، شامل: اکسیژن گیری، هیدروژن گیری و آب گیری
* فعل و انفعالات از نوع ساخت و ساز و برهم نهاده شدن که منجر به تشکیل مواد بینابینی می گردد.

درکنش و واکنش از نوع دوم معمولا داروی اصلی غیر فعال می‌شود. بیشتر مشاهدات در زمینه تغییرات زیستی داروها، بر روی حیوانات انجام گرفته است.

این تغییرات زیستی در انواع حیوانات متفاوت است. درانسان هم به تعداد افراد انسان ها این امر تفاوت می کند. قسمتی از تغییرات زیستی داروها درکبد انجام میگیرد. دستگاه آنزیمی کبد این وظیفه مهم را بر عهده دارد که سوخت و ساز داروها و تغییرات آنها درکبد فصل مهمی را در داروشناسی تطبیقی تشکیل میدهد.

سوخت و ساز بعضی از داروها ممکن است در پلاسما و یا سایر بافت‌ها انجام گیرد.

***

دفع داروها:

داروها ممکن است بشکل اولیه یا بصورت مواد بینابینی دفع شوند. ترکیبات محلول درآب بصورت غیر قابل تغییر و ترکیبات محلول در چربی بصورت مواد بینابینی دفع می‌شوند. کلیه‌ها مهمترین عضو بدن برای دفع مواد داروئی هستند.

بعضی از مواد داروئی که از طریق مدفوع دفع میگردند، آنهائی هستند که از طریق روده جذب نمی‌شوند و یا مواد بینابینی هستند که از طریق صفرا وارد روده می‌گردند. داروها از طریق شیر مادر نیز دفع می‌شوند و این مساله از جهت اثرات ناخواسته داروئی بر روی کودکان شیرخوار در خور دقت است.

دفع داروها بویژه گازهای هوش‌بر و اسانس‌های فرار از طریق ریه انجام می گیرد. بنا براین درمورد یکایک داروها نحوه‌ی جذب و توزیع دارو دربدن و نیز نحوه‌ی دفع آنها بایستی دقیقا مورد بررسی قرار گیرد.

***

درمورد همین داروی پیش پاافتاده یعنی آسپیرین باوجود این که نزدیک به یک قرن از کشف آن می گذرد، هنوز از جهت تغییرات زیستی دربدن انسان و اثر داروئی مجهولاتی دارد و این مسئله وظائف پزشک و داروخانه، که داروئی را دراختیار بیمار قرار می‌دهد، فوق العاده سنگین و پرمسئولیت می‌سازد.

***

تاریخچه آسپیرین:

از ایام قدیم خاصیت ضدتب پوست بید برای مردم شناخته شده بود. درسال ۱۸۲۷ میلادی ماده موثر پوست بید بنام «سالیستین» و خاصیت ضدتب آن کشف شد ضمن آنکه درسال ۱۸۳۸ میلادی داروی دیگری بنام «اسید سالیسیلیک» کشف گردید.

درسال ۱۸۷۵ «سالیسیلات دوسود» به عنوان داروی ضدتب درتب‌های روماتیسمی بکار آمد و مشاهده گردید که مصرف سالیسیلات‌ها دفع اسید اوریک را از ادرار افزایش می‌دهد، لذا دردرمان نقرس بکار گرفته شد. درسال ۱۸۹۹ میلادی «اسید استیل سالیسیلیک» که همان آسپیرین باشد به جهان داروسازی معرفی گردید.

***

خواص فیزیکی آسپیرین:

پودری است سفید رنگ، بی‌بو یا کمی با بوی جوهر سرکه، درسیصد قسمت آب سرد ۴/۵ قسمت، ۲۰ قسمت آن محلول است.

اثر داروئی آسپیرین:

ضد درد - ضد تب - ضد التهاب.

اثر ضدتب آسپیرین:

این دارو تعادل میان تولید و دفع حرارت که دراشخاص تب‌دار بهم می‌خورد را از طریق افزایش جریان خون سطحی و تعریق، برقرار می‌سازد.

اثر ضد درد آسپیرین:

دراینجا توضیحی عرض کنم، حس درد از طریق اعصاب حسی به مراکز مخصوص عصبی منتقل می‌شود. مواد مخصوصی دربدن انسان تولید می‌شود بنام «پروستاگلاندین‌ها» که از مشتقات اسیدهای چرب هستند. این مواد میزان حساسیت اعصاب حسی را افزایش می‌دهند. آسپیرین با متوقف کردن ساخت و ساز این مواد، از حساسیت اعصاب حسی می‌کاهد و بدینوسیله درد را تسکین می‌دهد.

ناگفته نماند که فیزیولوژی درد خود مبحث جالبی است. از جمله آن که، ما حق نداریم درد را بکشیم، بلکه باید درد را تسکین دهیم و از شدت آزار دهنده آن بکاهیم.

درد معلول است. علت را باید برطرف کرد. اگر چراغ‌های علامتی اتومبیل روشن شد، ما حق نداریم چراغ را خاموش کنیم، بلکه باید نواقص فنی اتومبیل را رفع کنیم. دربدن انسان پدیده درد به عنوان یک علامت هشدار دهنده، یک پدیده مفید و طبیعی می‌باشد.

***

اثرات جانبی آسپیرین:

* - برروی خون، دلیل اثر آسپیرین دربیماران مبتلا به روماتیسم و پائین آوردن میزان نزول گویچه‌های قرمز آن از لحاظ علمی هنوز شناخته نشده است. میزان غلظت آهن پلاسما کاهش می‌یابد. با مصرف ۴-۳ گرم آسپیرین درروز عمر گویچه‌های قرمز خون کوتاه می‌شود. مصرف آسپیرین خون را از حد طبیعی رقیق تر می کند.

این مسئله حتی با مقدار کمی آسپیرین اتفاق می افتد. بطور مثال با مصرف ۶۵سانتی گرم آسپیرین میانگین رقت خون در اشخاص معمولی دوبرابر می‌شود، که برای ۷-۴ روز این وضعیت ادامه دارد.

* از مصرف آسپیرین باید در آزاردگی های کبد، کمبود پروترومبین و کمبود ویتامین کا، احتراز شود.

* *آسپیرین وبارداری بانوان:*

به مقدار متوسط وکوتاه مدت بنظر نمیرسد که در دوران بارداری زیان‌آور باشد. ولی به مقدار زیاد ومصرف دراز مدت زیان آور است. چون الگوی فیزیولوژی درد را دگرگون میسازد. با تاخیر انداختن در زایمان اشکالاتی برای مادر و جنین بوجود میآورد.

*** مصرف آسپیرین برای بانوان باردار، به مقدار متوسط و در کوتاه مدت بنظرا نمی رسد زیان آور باشد، ولی مصرف زیاد و دراز مدت آن زیان آور است، زیرا، الگوی فیزیولوژی درد را دگرگون می سازد و با تأخیر انداختن در زایمان اشکالاتی را برای مادر و جنین بوجود می آورد.**

*** آسپرین برای کودکان زیر یکسال نباید مصرف شود.**

*** قسمتی از تغییرات زیستی داروها در کبد انجام می گیرد، در حالیکه سوخت و ساز بعضی از داروها ممکن است در پلاسما و سایر بافت ها انجام شود.**

* در کودکان زیر یکسال مصرف نشود.

زیرا کودکان زیر یکسال هنوز بعنوان یک موجود زنده چه ازنظر دستگاه آنزیمی وچه از جهت تطبیق با محیط ناپایدار هستند.

***

در پایان لازم به یادآوری است مطالبی که در فوق بعرض خوانندگان محترم رسید مجمل است از مفصل، برای یک داروی پیش پا افتاده، یعنی آسپیرین که در حدود یکصدسال سابقه مصرف دارد وروی آن کار شده است. حال ببینید داروهای دیگر با فرمول های پیچیده تر وجدیدتر چه وضعی دارد. خدا به داد بیماران برسد. با این داروهای جورواجور که در اکثر موارد بدون راهنمائی کافی پزشک که بعلت کمبود وقت وکثرت بیماران وی صورت می گیرد ویا اصولاً عدم مراجعه به پزشک وفرد درمانی، بدون راهنمائی داروخانه، بعلت کمبود دکتر داروساز وکثرت بیماران وهزار ویک مسئله دیگر. آنچه که علم در مورد داروها بما می گوید این است که: اگر راهنمائی کافی پزشک وداروخانه وآگاهی دادن به بیمار بنحو صحیح انجام نگیرد بیماران قربانیان مظلومی هستند که فدای همین داروها که در این حال دیگر دارو نیستند، بلکه زهرهای مهلک می باشند، خواهند شد.

از: دکتر علی اصغرحاجی سید

نسل جدید قطارهای مسافربری سریع السیر

*** آلمان غربی، پروژه دوقطارمسافربری سریع السیر بسیار پیشرفته، راپی می گیرد که یکی برای دهه ۱۹۹۰ ودیگری برای سالهای پس از ۲۰۰۰ واردعمل خواهند شد.**

اشاره:

تکنولوژی سیستم های مختلف حمل و نقل هرروز ابعاد تازه‌ای پیدا می کند و پیشرفت های چشمگیری بخود می گیرد.

دراین پیشرفتها، ضمن آنکه مسأله افزایش سرعت ازنظر دو نمی ماند، به، موضوع راحتی بیشتر مسافرین درسیستم های حمل و نقل عمومی نیز توجه خاصی مبذول می گردد.

***

امروزه قطارهای راه آهن بعنوان، یکی ازقدیمی ترین وسایل تردد درمحدوده ی شهرها و کشورها، همگام باپیشرفت تکنولوژی، جلوه خاصی پیدانموده است.

به لحاظ موقعیت خاص جغرافیائی و اقلیمی و نیز ملاحظات اقتصادی، عمده پیشرفتهائی که درزمینه تکنولوژی قطارهای راه آهن بدست آمده، درپاره‌ای ازکشورهای اروپائی (اروپای غربی) و نیز ژاپن، صورت گرفته است.

***

نقش برجسته آلمان دراین زمینه

ازمیان این کشورها، آلمان غربی پروژه‌ی دوقطار مسافربری بسیار پیشرفته را پی می گیرد که یکی برای دهه‌ی ۱۹۹۰ ودیگری برای سالهای پس السیری ۲۰۰۰ وارد عمل خواهند شد

قطار سریع السیرباسرعتی متجاوزاز۳۰۰ کیلومتر:

پروژه ست، قطار سریع السیری است بنام « ICE » یا «اینترسیتی اکسپریمنتال» که اینک آخرین مراحل آزمایشی خودرا درمسیرهای معین می گذراند و سپس درسال آینده ۴۵ قطار، هریک به ارزش ۲۰ تا ۳۰ میلیون مارک سفارش داده خواهد شد.

قطار «آی - ثی - نی» در۲۶ نوامبر گذشته (۵ آذر ۱۳۶۴) توانست درمسیر بین دوشهر «بیلی فیلد» تا «اسن»، به حداکثر سرعت ۳۰۷ کیلومتر درساعت دست پیداکند.

البته این سرعتی نیست که قطار درهمه مسیرهای خود و دائما باآن درحرکت باشد، بلکه فقط درفاصله زمانهائی کوتاه ودرپاره‌ای ازمسیرهای خاص ممکن است به این سرعت برسد. سرعت متعارف قطار فوق دراکثرمسیرها درمرز حداکثر ۲۵۰ کیلومتر درساعت متوقف خواهد ماند.

یک موتور بانیروی محرکه ۱۱۴۰۰ اسب بخار نیروی کشش این قطار راتأمین می کند.

کمپانیهای «کروپ»، «آ - ا - گ» «بی - جی - تی»، «کراوس مافای»، «زینس» و «توسن» طراح و سازنده لکوموتیو این قطار بوده‌اند و مجتمع هوا - فضائی MBB سازنده واگن ها و کوپه های آن می باشد.

قطار سوپر سریع السیر مغناطیسی «ترانس راپید» با سرعتی حدود ۴۰۰ کیلومتر در ساعت

تجهیزات رفاهی:

شاید بیش ازآنکه سرعت این قطار مهم باشد، تجهیزات بکار رفته درآن برای تأمین راحتی و آسایش مسافرین حائز اهمیت است که پاره‌ای ازآنها عبارتنداز:

* پیشرفته‌ترین نوع تلفن همگانی برای هرمسافر که آنها بتوانند باداخل آلمان و کلیه نقاط جهان ارتباط مستقیم برقرار نمایند.
* صندلی‌های قابل تبدیل به راحتی همانند صندلی‌های هواپیما
* پرده‌هائی که با فشار یک تکمه حرکت می کنند.
* سیستم اطلاعات الکترونیکی برای کارهائی از قبیل فرا خواندن خدمه قطار، آگاهی در اسامی ایستگاههائی که قطار در آنها توقف خواهد کرد، زمان ورود به مقصد و برنامه قطارها به مقاصد دیگر
* گوشی برای شنیدن موسیقی
* سیستم ویدئو
* سیستم خبررسانی تلویزیونی
* سیستم حرارت مرکزی که گرما را از کف کوپه‌ها منتقل می کند.

در طراحی و تکمیل این قطار، تکنولوژی بدست آمده از صنایع هوا - فضائی مانند «اسپیس لب» (آزمایشگاه بزرگ فضائی سرنشین دار اروپا) و هواپیمای ایرباس، بکار گرفته شده است.

پیش‌بینی می‌شود از سال ۱۹۹۱، این نوع قطارها در راه آهن سراسری آلمان شروع بکار کنند.

***

ترانس راپید با سرعت ۴۰۰ کیلومتر:

دومین پروژه‌ای که آلمان در راه تکمیل آن گام برمی‌دارد، سیستم قطارهای مسافربری بسیار سریع السیر مغناطیسی موسوم به «ترانس راپید» است.

در این پروژه که شروع آن به سال ۱۹۶۹ باز می گردد و قرار است برای سالهای بعداز ۲۰۰۰ وارد عمل شود، قرار است، قطارهائی با سرعت ۴۰۰ کیلومتر در ساعت که با استفاده از نیروی مغناطیس حرکت می کنند، تکمیل گردند.

***

امتیازات قطارهای مغناطیسی:

قطار مغناطیسی این مزایا را دارد که مستهلک نمی‌شود، زیرا بر روی ریل حرکت‌نمی کند، به علاوه قوه‌ی محرکه الکتریکی آن هم از نظر آلوده نشدن محیط زیست بسیار مساعد است و هم عملاً بدون صدا حرکت می کند.

همچنین مسافت لازم برای سرعت گرفتن و یا ترمز کردن آن بسیار کم است و سربالائی‌های تند با شیب ۱۰ درصد را می‌تواند به راحتی پشت سر بگذارد.

یک قطار ترانس راپید، هرگز از خط خارج نخواهد شد، زیرا برفراز یک ریل و در یک میدان مغناطیسی حرکت می کند که در صورت قطع آن پائین آمده و بر روی ریل قرار خواهد گرفت.

قطار ترانس راپید، تاکنون مرز سرعت ۳۰۰ کیلومتر در ساعت را پشت سر گذاشته است.

*** یک قطار «ترانس راپید» هرگز ازخط خارج نخواهد شد، زیرا برفرازیک ریل ودریک میدان مغناطیسی حرکت می کند که درصورت قطع آن، پائین آمده و برروی ریل قرارخواهد گرفت.**

مزیت بزرگ خط آهن ترانس راپید، این است که برای ساختمان به فضای کمتر و تأسیسات محدودتری نسبت به ریل قطارهای معمولی احتیاج دارد و حتی ایستگاههای توقف و جابجائی مسافرین نیز در ابعاد بسیار کوچک تری ساخته می‌شوند.

***

عبور از کانال مانش:

از هم اکنون طرحهائی برای اتصال تمام شهرهای بزرگ اروپا و از جمله لندن به شبکه قطارهای مغناطیسی، در نظر گرفته شده است.

متخصصین حتی معتقدند که مانعی برای عبور «ترانس راپید» از کانال مانش وجود نخواهد داشت، زیرا ساختمان ریل آن از ساختمان یک تونل بمراتب ارزانتر و ساده تر خواهد بود.

***

پروژه‌ی ترانس راپید، وسیله نقلیه عمومی برای آیندگان، به عهده شرکت‌هائی قرار دارد که راه آهن دولتی آلمان و شرکت هواپیمائی لوفت هانزا در آن سهیمند.

تاکنون قریب به ۷۰۰ میلیون مارک صرف تکمیل این پروژه شده است.

شاید لازم به یادآوری نباشد که رفاه کنونی در بخشی از جامعه جهان غرب، به برکت غارت منابع ثروت و استثمار ملل جهان سوم بدست آمده است.

کشورهای درحال توسعه وتوسعهٔ اطلاعات کامپیوتری

*** مرکز اسناد مراکش به تنهائی حدود ۶۵ کارشناس از کشورهای عرب و فرانسوی زبان افریقائی را در جنبه‌های مختلف سیستمهای اطلاعات کامپیوتری در اختیار دارد.**

از: مجله ریپورتس (مرکز تحقیق عمران بین‌المللی)

*** اواخر سال ۱۹۸۰، هنگامیکه اتحادیه عرب از مرکز کامپیوتری «مینی سیس» درخواست همکاری در مورد اطلاعات اجتماعی، اقتصادی و اطلاعات برای خانواده اتحادیه عرب کرد، مرکز تحقیق توسعه بین‌المللی همکاری نزدیکی را با مرکز اسناد اتحادیه عرب شروع نمود.**

بیش از صدنفر در تاسیسات کلیدی وجالب نتیجه گیری از اطلاعات در خارج رباط پایتخت مراکش بکار مشغول هستند. منابع عمده آنها مینی سیس است که یک سیستم مدیریت اطلاعات با چندین هدف می باشد واساساً بوسیله مرکز تحقیق توسعه بین‌المللی یافته است. آنچه که «مینی سیس» برای مراکش معنی میدهد این است که این کشور اکنون به شبکه‌های اطلاعاتی بین‌المللی دسترسی دارد واسناد علمی وتکنولوژیکی مهم خود را تنظیم وفهرست بندی کرده است. دانشمندان، محققین ودیگر دانش پژوهان میتوانند از یکی از منابع عمده که مشابه آن در دسترس همتاهایشان در اروپا وامریکای شمالی قرار دارد بهره مند شوند.

احمدقاضی فیحری مدیر این مرکز با افتخار می گوید: «ما بیش از آنچه که پیش بینی می کردیم پیشرفت نمودیم.»

شاه حسن دوم در سال ۱۹۶۸ شخصاً از قاضی فیحری خواست تا یک مرکز اسناد ملی ایجاد کند. وی میگوید: «بتازگی دارای پانزده ترمینال هستیم در حالیکه برای فقط ۱۱ ترمینال برنامه ریزی کرده بودیم.»

آنچه از نظر قاضی فیحری بخصوص درباره مینی سیس علاوه بر کنترل بهتر بر منابع اطلاعات حیاتی جالب است این می باشد که زبان به عربی ترجمه شده است. وی می گوید «این امر ما را به کشورهای عرب نزدیکتر می کند وهمکاری وار تباطات را آسان می سازد.»

مینی سیس بوسیله مرکز تحقیق توسعه بین المللی بعنوان بخشی از برنامه تحقیقش در علوم اطلاعاتی توسعه یافت بخش عدم ارتباطات مرکز تحقیق توسعه بین المللی از آغاز کار با سیستم کامپیوتری وذخیره سازی واصلاح اطلاعات منتشر شده برای تامین خدمات به کارکنان خود مرکز وتربیت افراد شایسته برای مشورت با مؤسسات علاقمند در کشورهای درحال توسعه مجهز شد. مینی سیس فعالیت خود را از سال ۱۹۷۸ آغاز کرد. اما مینی سیس دقیقا چیست وعملکرد سیستم اطلاعات کامپیوتری چگونه است که مورد ستایش مرکز اسناد ملی در رباط، اتحادیه عرب در تونس با وزارت آموزش در ریاض می باشد؟ مینی سیس آخرین قسمت از نام خود را از اسیس دستگاه واحد سیستم های اطلاعاتی که یک دستگاه کامپیوتری می باشد وبوسیله دفتر کار بین المللی (ایلو) در ژنو توسعه یافت گرفت وبعلت اینکه دستگاه مذکور کوچک است عنوان مینی به آن داده شد. مرکز تحقیق توسعه بین‌المللی به استقرار «اسیس» در چندین کشور در حال توسعه از جمله شیلی، کویت، کستاریکا وفیلیپین کمک کرد. اما عملکردهای ایسیس هنگامی عامی است که بوسیله یک کامپیوتر ای - بی - ام بزرگ مورد استفاده قرار گیرد که گران است. مینی سیس اساسا همان عملکردهای ایسیس را دارد اما امتیاز بزرگ آن این است که نیازی به دستگاه عظیم وپرخرج کامپیوتر ندارد چون همانطور که از قسمت اول نام آن پیداست یک دستگاه کوچک شده است.

در این سیستم سری کامپیوترهای هولت پاکارد که ارزان قیمت می باشد ودر خود بودجه‌های کشورهای درحال توسعه است مورد استفاده قرار می گیرد. مینی سیس اساسا بمنظور مدیریت پایه های اطلاعات کتاب شناسی گردآوری اطلاعات منتشر شده علمی ایجاد شد اما چندین کاربرد دیگر نیز داراست. این سیستم همچنین در فهرست‌بندی ومخزن اصلاح اطلاعات مورد استفاده قرار می گیرد حتی افرادی که با سیستم اطلاعات کامپیوتری کار نکرده ویا از تجربه کمی برخوردار هستند می توانند با این سیستم کار کنند. مینی سیس همچنین شامل یک دستگاه برنامه ها برای پشتیبانی مدیریت کتابخانه ودسته بندی اطلاعات در کتابخانه های کوچک تا متوسط می باشد. در این سیستم مجریان برای وارد کردن واصلاح اطلاعات اجرای محاسبات کامپیوتری وتولید مقدار زیادی گزارش بکار اشتغال دارند. این سیستم دارای قابلیت نیرومند اصلاح اطلاعات می باشد که قادر است از چندین توصیف کننده تحقیق استفاده کند وما را در استفاده از یک فرهنگ چند زبانی روی خط کمک کند. به بیان دیگر این سیستم اجازه میدهد که استفاده کننده مستقیما وبطور مداوم با فهرستی شامل هزاران اصطلاح ذخیره شده وبایگانی اطلاعات مشورت کند.

یکی از جالبترین پیشرفتهای مینی سیس ترجمه زبان آن به عربی می باشد که گامی کاملا مهم است ومورد استفاده درسراسر شمال آفریقا وخاورمیانه می باشد. قاضی فیحری پیش‌بینی می کند که ظرف دوسال بیشترین اطلاعات قابل دسترس در این منطقه به زبان عربی خواهد بود ومی بایست به زبان عربی مورد استفاده قرار گیرد. تمامی شالوده اطلاعات کامپیوتری شده در حال عربی شدن است واین بعلت موفقیتهای عظیم مینی سیس می باشد. در نیمه دوم دهه گذشته درمیان کشورهائی که با الفبای غیرلاتین می نویسند نسبت به صنایع کامپیوتری در غرب ساخته شد بی میلی بوجود آمد زیرا تولید کنندگان این تجهیزات که برای الفبای مردمی (لاتین) طرح کرده بودند مرکز تحقیق توسعه بین المللی به این امر حساسیت نشان داد ودر اوائل ۱۹۷۱ با دانشگاه مونترال کانادا شروع به کار روی یک عمل کننده الکترونیک کوچک وبسیار ارزان قیمت (۱۲۵ دلار کانادا) که بتواند مورداستفاده چندین وسیله انتقال اطلاعات از یک ماشین‌نویس عربی به یک ترمینال کامپیوتر پیشرفته قرارگیرد کرد. اعتقاد براین بود وثابت شدکه استفاده وسیع از این وسیله موجب ارتباطات بهتری در یک منطقه وسیع خواهد شد و از نظر سرعت نیز همپای غرب خواهد بود و در همان حال از کیفیت زیبائی زیاد و میراث سنتی خط عربی برخوردار خواهد بود.

برای درست کردن یک زبان نوشته که از طریق کامپیوتر بتوان از آن استفاده کرد دو جنبه وجود دارد.

نخست عبارتست از شیوه نویسندگی - باید اشکال استاندارد برای حروف نوشتنی و چاپی یا ایده وجود داشته باشد. این مشکل باید دقیقا قابل پیش‌بینی باشد و نمی‌تواند تغییر کند. جنبه دوم واژه‌نگاری (لغت نویسی) که به ترتیبی است که سمبل‌ها به نظم درآمده‌اند. واژه‌نگاری بدین معنی است که لغات باید همیشه به یک طریق هجی شوند. واژه‌نگاری استانداردی است که کامپیوتری کردن زبان را میسر می‌سازد به هر حرف یا سمبل یک ارزش عددی که به یک قوه محرک الکترونیکی منتقل شده است و به کامپیوتر امکان می‌دهد که بطریق الکترونیک زبان را تبدیل می کند داده میشود.

هنگامیکه مسائل شیوه نویسندگی و واژه‌نگاری حل شد (آنگونه که در کشورهای عرب، هند، اسرائیل و اتحاد شوروی انجام گرفت) باید مشخص شود که آیا دستگاه حروف نوشتنی و چاپی با سیستم کدگذاری بین‌المللی مانندکد استانداردآمریکائی برای تبادل اطلاعات ۲۲ که ۱۲۸ حرف احتمالی را ارائه میدهد یا «باکد تبادل ده‌دهی کد شده جفتی گسترش یافته» که ۲۵۶ حرف را ارائه میدهد مطابقت داشته است یا نه. (وقتی یک زبان قابل انطباق بنا شد بدین معناست که عناصر تشکیل دهنده و حروف آن بطور عددی کدبندی شده‌اند.)

کشورهای عرب، هند، اسرائیل و اتحاد شوروی موفق شده‌اند زبانشان را با استانداردهای کد بین‌المللی منطبق کنند. تمام زبانها هم آنها که با کدهای مذکور قابل انطباق هستند و هم آنها که نیستند از راست به چپ و یا از چپ براست نوشته می‌شوند و بیشتر به نمایش افقی یا عمودی تفکیک می‌شوند. چیزی که در گام بعدی لازم است این می‌باشد که ردیف حروف طوری طراحی شود که به دستگاه حروف تازه کمک کند. این ردیف حروف سپس می تواند با ترمینال‌ها، ماشین‌تحریر خودکار گیرنده پیام ازمسافات دوره ماشین‌های پانچ مورد استفاده قرار گیرد. مینی سیس در مقر اتحادیه عرب در تونس عملکردهائی را که تا قبل از سال ۱۹۸۳ ترجمه شده‌اند فرماندهی می کرد و انتظار میرفت که ظرف سه ماهه اول سال ۱۹۸۴ تمام کارهای استفاده کنندگان و عمل کنندگان به عربی میشوند. اتحادیه عرب اخیراً سیستم کتابشناسی سازمان ملل متحد را به عربی ترجمه کرده است. و اواخر سال ۱۹۸۰ هنگامیکه اتحادیه عرب از مینی‌سیس درخواست همکاری در مورد اطلاعات اجتماعی، اقتصادی و اطلاعات برای خانواده اتحادیه عرب کرد، مرکز تحقیق توسعه بین‌المللی همکاری نزدیکی را با مرکز اسناد اتحادیه عرب شروع نمود. خانم فریازحاوی رئیس مرکز اسناد اتحادیه عرب نقش مینی‌سیس را در شبکه اطلاعات عرب که در حال تأسیس است کلیدی میداند. بین ۲۰ تا ۳۰ آژانس‌های متخصص مانند سازمان علمی و فرهنگی اتحادیه عرب و سازمان عمران صنعتی عرب در ایجاد این سازمان در بغداد شرکت خواهند کرد.

سازمان عمران صنعتی عرب اخیراً صاحب یک تأسیسات مینی‌سیس شده است. همچنین احتمال قوی وجود دارد که مینی‌سیس در سازمان عمران کشاورزی عرب در خارطوم نیز تأسیس شود.

گروه مینی‌سیس در مرکز تحقیق عمران بین‌المللی به تأسیس این سیستم در سراسر جهان کمک می کند و این کمک نه تنها شامل حفظ و نگهداری این سیستم بلکه اضافه کردن ترکیبات تازه برای بالابردن انعطاف و قدرت آن می‌باشد. دارندگان پروانه به عضویت گروه استفادم کنندگان مینی‌سیس که در مورد درخواستهای تازه و مشکلات عمومی اطلاعات جمع‌آوری می‌کنند و با مرکز تحقیق توسعه بین‌المللی در مورد پیشرفتهای اینده مشورت بعمل می‌آورد درمی‌آیند. این امر با حفظ اصل مرکز تحقیق توسعه بین‌المللی مبنی بر اینکه مینی‌سیس باید در دسترس کشورهای در حال توسعه قرار گیرد و اینکه هر برنامه دستگاههای کامپیوتر بطور مجانی در دسترس قرار گیرد تحقق می‌یابد ورود و استفاده سیستمهای اطلاعات کامپیوتری مانند مینی‌سیس در مناطق درحال توسعه جهان فقط شروع شده و در حال شناخته شدن است. مرکز ملی اسناد مراکش به تنهائی و بتازگی حدود ۶۵ کارشناس از کشورهای عرب و فرانسه زبان آفریقائی در جنبه‌های مختلف سیستمهای اطلاعات کامپیوتری در اختیار دارد نخستین تأسیسات مینی‌سیس در کشورهای در حال توسعه در تونس با عنوان مرکز ملی اسناد کشاورزی ایجاد شد که در ارائه خدمات اطلاعات کشاورزی وزارت کشاورزی پیشقدم شد اکنون مرکز ملی برای سیستم اطلاعات بین‌المللی برای علوم کشاورزی و سیستم اطلاعات تحقیق کشاورزی جاری می‌باشد. یکی از جالبترین موارد استفاده مینی‌سیس در این زمینه ذخیره کردن و اصلاح اطلاعات درباره اصلاحات ارضی و مدیریت زمین است. دو دارنده دیگر پروانه مینی‌سیس مرکز اسناد علمی و فنی دانشگاهی در تونس مرکز اسناد علمی و فنی دانشگاهی نیز دارای پروانه مینی‌سیس می‌باشند. شرکت اتحادیه عرب در شبکه مینی‌سیس تأثیر بسیار زیادی داشته است اکنون تعداد زیادی از تأسیسات مینی‌سیس در سراسر آفریقا وجود دارد. برای مثال در مرکز بین‌المللی برای آفریقا در اتیوپی و مرکز انفورماتیک جمهوری زئیر و دفتر انفورماتیک در برازاویل را میتوان نام برد.

اکنون چندین تأسیسات مینی‌سیس در چین، هند، مالزی و فیلیپین ایجاد شده است. مینی‌سیس یک سیستم ارزان با موارد استفاده زیاد است که برای آن دسته از کشورهای در حال توسعه که علاقمند به داشتن سیستم اطلاعات کامپیوتری می‌باشند طرح بسیار جالبی است موفقیتهائی که این کشورها توانسته‌اند در این زمینه کسب کنند زیر سایه مینی‌سیس بوده است. آنها توانسته‌اند اسناد خود را حفظ کنند و آنها را در دسترس محققین ملی قرار دهند و هم حال اطلاعاتی را که در نقاط دیگر مورد استفاده دانشمندان قرار دارد در اختیار محققین خود بگذارند.

شبکه الکترونیک مینی سیس، سیستم اطلاعات کامپیوتری برای کشورهای درحال توسعه

مذاکرات آمریکا-ویتنام

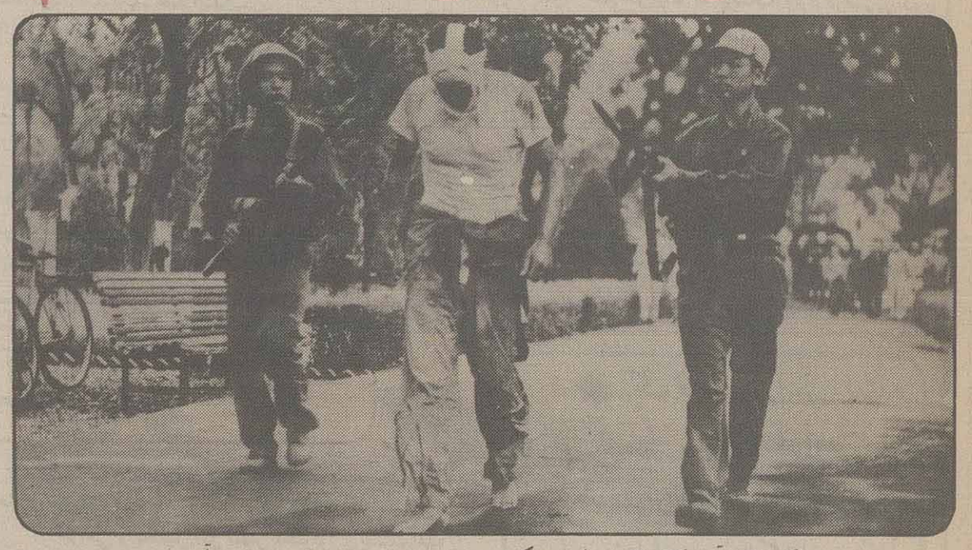

یک خلبان آمریکائی که در طول جنگهای ویتنام به اسارت نیروهای ویتنام درآمد.

چندی پیش سفر یک هیأت ۷ نفره امریکائی به ویتنام پایان پذیرفت. طی این سفر که دو روز بطول انجامید مقامات آمریکائی به سرپرستی «ریچاردامیتاژ» معاون وزارت جنگ امریکا مذاکرات مفصلی را با مقامات ویتنام و از جمله با نگوین کوتاچ وزیر امور خارجه ویتنام بعمل آوردند.

آنگونه که اعلام شده است هدف از این گفتگوها دستیابی به توافقی جهت همکاری دو طرف برای پیدا نمودن اجساد بیش از دو هزار سرباز آمریکائی است که در جریان تجاوز تاریخی آمریکا به ویتنام به هلاکت رسیده‌اند.

نیروهای آمریکا در سال ۱۹۷۵ پس از تحمل یک رسوائی تاریخی و فرار از ویتنام مدعی شدند که اجساد ۲۵۰۰ کشته از میزان ۵۸ هزار تلفات آنها در جریان این جنگ در ویتنام باقی مانده است.

بر همین اساس از هنگام پایان جنگ یعنی از ۱۱ سال پیش تاکنون گاه و بیگاه سخنی از بازگرداندن اجساد مفقود شدگان بمیان آمده است تا اینکه اولین اقدام عملی در این جهت از سه سال پیش و با سفر یک هیأت فنی آمریکائی به ویتنام صورت گرفت.

اکنون در ادامه همین تلاشها «ارمیتاژ» معاون وزارت جنگ بهمراهی «پل نلف ونیز» معاون وزارت خارجه آمریکا مبادرت به این سفر کرده است تا بلکه بتواند توافق ویتنام را برای ادامه جستجو مشترک و ایجاد زمینه‌های هر چه بیشتر فراهم آورد. این در حالی است که ویتنام مسئله سربازان مفقود شده آمریکائی را یک مسئله انسانی تلقی کرده و قول داده است تا تلاش سود را برای پیدا نمودن و انتقال اجساد گمشدگان به آمریکا فراهم آورد.

در همین رابطه سال گذشته مقامات ویتنامی اعلام کرده بودند که تا سال ۱۹۸۷ جستجوها را به ثمر رسانده و اجساد پیدا شده‌ها را به آمریکا خواهند فرستاد آنگونه که خود گفته‌اند ویتنام در این معامله افکار عمومی آمریکائی‌ها را طرف قرار داده و به همین خاطر حاضر است تا تمام تلاش خود را بکار گیرد.

اما علیرغم این موضوع مقامات ویتنام خاطر نشان میسازند که اقدام در جهت پیدا نمودن این اجساد در عمل با مشکلات فراوانی روبروست.

در این زمینه نخست وزیر ویتنام طی مصاحبه‌ای با یک روزنامه خارجی میگوید: آمریکا مدعی است که ۲۵۰۰ سرباز مفقود شده دارد ما حداکثر تلاش خود را میکنیم و کمیسیونی هم تشکیل داده ایم که بر اعمال کارشناسان قضائی نظارت دارد تیمهای تجسس به روستاها میروند تا اثری از این اجساد بدست آورند اما روستائی‌ها حاضر به کمک دادن در این قضیه نیستند آنها از مامورین ما میپرسند مگر همین آمریکائی‌ها نبودند که با هواپیماهای غول پیکر ب ۵۲ برای کشتن ما آمدند حال چه علاقه‌ای به مرده آنها دارید که میخواهید آنها را پس دهید.

به اعتقاد ناظران حرف‌های نخست وزیر ویتنام در این زمینه کاملا محسوس بنظر میاید چرا که مردم ویتنام طی ۱۲ سال جنگ بی‌امان با آمریکائی‌ها روزانه شاهد فرو ریختن ۱۵۰۰ تن بمب بر سر مزارع خانه و کاشانه و مناطق شهری خویش بوده‌اند.

اما علاوه بر مسئله مفقود شدگان آمریکائیها ظاهراً مدعی‌اند که تعدادی از پرسنل ارتش این کشور که احیاناً خلبان یا خدمه هواپیماهای غول پیکر نظامی در جریان بمبارانها بوده‌اند نیز بصورت اسیر در ویتنام نگهداری میشوند ولی ویتنام این مسئله را انکار کرده و اظهار بی‌اطلاعی می‌نماید.

بهرحال اینکه آیا ویتنام حضور کارشناسان نظامی آمریکا را در تیم‌های تجسس همراه با سربازان ویتنامی پذیرفته یا نه هنوز خبری نرسیده اما پیشنهاد کرده است که دفتری از سوی آمریکا در هانوی افتتاح شود تا مساله را از نزدیک و بطور جدی پیگیری نماید.

در همین رابطه روز گذشته آنها هیات آمریکائی را که بلند پایه‌ترین هیات اعزامی از سوی آمریکا به ویتنام از زمان جنگ تا بحال بحساب می‌آید به یک منطقه ویلائی در هانوی بردند تا محل تاسیس دفتر مزبور را بآنها نشان دهند. در عوض گشایش این دفتر آنها از دولت خواسته‌اند که حق آنها در مورد گشایش یا دفتر نمایندگی در واشینگتن را تائید نماید.

اصرار ویتنام برای گشایش این دفتر در واشینگتن در راستای تلاشی صورت می‌گیرد که مقامات هانوی جهت عادی سازی روابط خود با آمریکا از چندی پیش آغاز کرده‌اند.

نگوین کاتاج وزیر خارجه ویتنام دو روز پیش هنگام ورود آمریکائی‌ها به خبرنگاران گفت که کشور متبوعش خوشحال خواهد شد که در طی مذاکرات جاری مسائل دیگری از جمله بر قراری روابط دیپلماتیک با واشینگتن که از هنگام خاتمه جنگ تا کنون تیره باقی مانده است مورد بحث قرار گیرد.

اما علیرغم این اظهارات اگر چه همکاری در زمینه انتقال اجساد مفقود شدگان فتح با بی برای تجدید روابط بحساب می‌آید مع الوصف ناظران معتقدند که هم آمریکا و هم ویتنام برای دستیابی به مرحله عادیسازی روابط باید مشکلاتی را پشت سر بگذارند.

شاید اصلی‌ترین مشکل زدودن خاطره تلخ جنایتهای آمریکا از اذهان مردم ویتنام است از دیگر مشکلات مساله حضور ویتنام در کامبوج و فشار سیاسی نظامی فراوانی است که آمریکا از طریق کشورهای منطقه به ویتنامی‌ها برای خارج شدن از کامبوج وارد می‌سازند.

ویتنام خواستار آن است که آمریکا همدستی خود با چین و دیگر کشورهای جنوب شرقی آسیا و از جمله تایلند را که علیه این کشور صورت میگیرد باید کنار بگذارد.

علاوه بر این مساله حدود ۱۰ هزار زندانی در ویتنام که بخاطر همدستی در جنایت‌های رژیم قبلی ویتنام جنوبی و همچنین شرکت داشتن در طرح موسوم به «فینیکس» در زندان و اردوگاه‌های بازسازی بسر می‌برند خود مشکلی است که باید بنوعی بین طرفین حل و فصل شود. آمریکا خواهان آزادی کسانی است که با شرکت در طرح «فینیکس» سربازان آمریکائی را در جنایت‌های خود علیه مردم ویتنام یاری داده‌اند. ویتنام در این زمینه گفته است که حاضر است تمامی این زندانیان را یکسره به خاک آمریکا بفرستد.

در رابطه با این مشکل و همچنین وجود ۲۵ هزار کودک دورگه از پدران آمریکائی و مادران ویتنامی در خلال جنگ متولد شده‌اند سال گذشته گفتگوهائی بین طرفین در مقر کمیسیون عالی سازمان ملل در امور پناهندگان در ژنو صورت گرفت. مشاور وزیر خارجه ویتنام پس از این مذاکرات به خبرنگاران گفته بود که هانوی زندانیان را آزاد خواهد کرد بشرط اینکه آمریکا آنها را بپذیرد.

نظیر همین اظهارات در مورد کودکان دورگه عنوان شد ولی آمریکا مدعی است که باید با سند و مدرک ابتدا آمریکائی بودن این کودکان ثابت شود. امری که به اعتقاد ویتنامی‌ها بخاطر عملی نبودن آن تنها یک بهانه بیش نیست.

بهر حال با توجه به تمامی این مشکلات که موانعی در راه عادی سازی بحساب می‌ایند هیات آمریکائی به ویتنام رفته است.

اما آیا این سفر و سفرهای مشابه خواهند توانست تا خاطره جنایت‌های بی‌نظیر آمریکا در ویتنام را از اذهان مردم این کشور بزداید و آنها را متقاعد به رابطه مجدد با آمریکا نماید. امری است که حوادث آینده باید آنرا روشن نماید.

علاوه بر مسئله مفقود شدگان آمریکائیها ظاهرا مدعی‌اند که تعدادی از پرسنل ارتش این کشور که احیانا خلبان یا خدمه هواپیماهای غول پیکر نظامی در جریان بمبارانها بوده‌اند نیز بصورت اسیر در ویتنام نگهداری می‌شوند ولی ویتنام این مسئله را انکار کرده و اظهار بی اطلاعی می نماید.

نگاهی به جهان سیاست

ایتالیا خواستار تحویل ابوالعباس شد

به گزارش خبرگزاری فرانسه، ایتالیا امروز رسما از پلیس بین‌المللی خواست که رهبر فلسطینی ابوالعباس را دستگیر و به این کشور تحویل دهد.

ابوالعباس از سوی دادگاه جنوا در ایتالیا متهم به طراحی عملیات ربودن کشتی ایتالیائی اکیله لائورا شده است.

به گفته یک منبع قضائی ایتالیا در صورت پی بردن به کشور محل اقامت ابوالعباس وزارت دادگستری ایتالیا از آن کشور درخواست خواهد کرد که دستور بازداشت موقت ابوالعباس را صادر کند. ولی مساله تحویل ابوالعباس به مقامات ایتالیا معطوف به وجود موافقتنامه‌ای در این خصوص میان رم و کشور یادشده است.

حمله شدید پاپ به تروریسم

تهران واحد مرکزی خبر - بگزارش رویتر پاپ ژان‌پل دوم پیشوای مذهبی کاتولیک‌های جهان امروز تروریسم را بعنوان یک جنایت غیر قابل توجیه علیه بشریت شدیدا محکوم کرد و گفت مساله آرمان‌های مشروع ملت‌ها باید از طریق گفت و شنود و مذاکره حل شود.

پاپ این مطلب را در نطقی خطاب به دیپلماتهای مقیم واتیکان عنوان داشت.

پاپ گفت ما با مردمی روبرو هستیم که در کشتن تعداد زیادی از افراد بیگناه حتی لحظه‌ای تعلل نمی‌کنند واین اغلب در کشورهائی اتفاق میافتد که با آنها بیگانه‌اند و در مشکلاتشان نقشی ندارند.

پاپ همچنین گروگان‌گیری را بعنوان روشهای وحشیانه وجنایت علیه بشریت محکوم کرد و در اشاره ظاهری به مساله فلسطین گفت شرائطی هست که مدتهاست راه حل عادلانه برای آنها پیدا نشده است و این شرائط یک نوع احساس یاس تنفر و وسوسه و انتقام بوجود میآورد که باید در نظر گرفته شود.

وی با این حال هشدار داد برای پیشبرد یک آرمان نباید از وسائل غیر عادلانه و کشتار افراد بیگناه استفاده کرد.

پاپ گفت عملیات تلافی جویانه نیز به مردم بیگناه اسیب میرساند و تداوم خشونت را موجب میشود که باید از آن اجتناب کرد.

قتل زنان سالخورده در فرانسه

پاریس - خبرگزاری جمهوری اسلامی

در فاصله سه هفته گذشته ۴ زن سالخورده ۷۷ تا ۹۱ ساله در شرایط نسبتا مشابهی در پاریس بقتل رسیده‌اند. آخرین قربانی این سلسله جنایات پیرزن ۸۱ ساله ایست که لهستانی‌الاصل است و پیکر بی جان او چندی پیش در حالیکه دستهایش باطناب بسته بود و کیسه‌ای سرش را پنهان می کرد بر روی تختخوابش پیدا شد.

شنبه شب گذشته نیز ماموران ژاندارمری جسد پیرزن هفتاد و سه ساله‌ای را که طناب پیچ شده بود در شهر تولوز واقع در جنوب غربی فرانسه پیدا کردند. این سری جنایات در حالی صورت می‌گیرد که خاطره کشته شدن ۹ زن سالخورده در یکی از محله‌های پاریس طی ماههای آذر و دی ماه ۶۳ که موجب اضطراب و وحشت سالخوردگان گشته بود همچنان در اذهان زنده است.

تمامی قربانیان اخیر و سال گذشته در تنهائی مطلق زندگی می کرده‌اند. تنهائی سالخوردگان بطور کلی یکی از خصوصیات زندگی اجتماعی غرب را تشکیل می‌دهد و این مسئله با آنکه بارها مورد بحث محافل سیاسی و رسانه‌های گروهی فرانسه بوده است هرگز راه حل مناسبی برای آن نیافته‌اند.

در سال گذشته قتل زنان سالخورده ومطرح شدن مسئله ناامنی بطور اعم و عدم امنیت جانی سالخوردگان بالاخص یک بعد کاملا سیاسی بخود گرفته بود. این بار نیز چنانچه این جنایات شگفت‌آور ادامه یابد هیچ بعید نیست که احزاب مخالف حکومت سوسیالیست بویژه با نزدیک شدن انتخابات پارلمانی از آن بیش از پیش بهره برداری نموده ودستگاه‌های قضائی و انتظامی حکومت کنونی را مسئول ناامنی‌های عمومی جلوه دهند.

مصر و اسپانیا مشترکا دست به ساخت کشتیهای جنگی خواهند زد

بگزارش رادیوها اسپانیا ومصر قصد دارند مشترکا کشتی جنگی تراکتورهای نظامی و برخی دیگر تسلیحات را تولید نمایند وزیر دفاع اسپانیا اخیرا به مصر سفر کرد و در این باره با حسنی مبارک وابوغزاله - مذاکره نمود.

بگفته منابع آگاه در اسپانیا دو کشور موافقت کرده‌اند از پروژه‌های مشترکی با هزینه اولیه هشتصد میلیون دلار را به مرحله اجرا درآورند.

تلاش برای برقراری رابطه بین ساف - سوریه

روزنامه الخلیج چاپ شارجه دیروز دوشنبه فاش ساخت قرار داد اشتی بین ساف و سوریه مراحل نهائی خود را جهت امضاء طرفین می گذراند. بگزارش خبرگزاری امارات عربی متحده از ابوظبی این روزنامه گزارش خود را بنقل از منابع فلسطینی آگاه نوشته و اضافه نموده است که قرار داد مذکور نتیجه مذاکرات مقامات رسمی سوری و دستیاران عرفات میباشد. منابع فلسطینی مذکور این قرارداد را در سه ماده توصیف نموده‌اند که در یک پایتخت غیر عربی بین طرفین مورد موافقت قرار گرفته است و ماده اول آن ساف را از تبلیغات ضد سوری باز داشته است. منابع فلسطینی از ذکر موارد دیگر خودداری کرده اند.

این روزنامه سپس مینویسد قرار داد مذکور بمدت یکماه از جانب سوریه معتبر شناخته شده است و این زمان از سوی سوریه بعنوان ازمایش ساف تعیین شده است.

اسپانیا درصدد فروش معادل ۶۵۰ میلیون دلار تجهیزات دفاعی به مصر است.

به نقل از خبرگزاری رویتر توفیق در این امر موکول به پرداخت قروض مصر به شرکتهای اسپانیائی بابت قرار دادهای مختلف است.

منابع نزدیک به مذاکرات دو کشور گفتند سفارشهای اتی تا حدی بستگی به نتایج مذاکراتی دارد که هفته گذشته میان حسنی مبارک و نارسیس سا وزیر دفاع اسپانیا انجام شد وزیر دفاع اسپانیا امروز به کشورش بازگشت.

این منابع گفتند هنوز مانع عمده برای قرار دادهای جدید پا برجاست قرار دادهای مورد بحث شامل تحویل ناو جنگی و خودروهای حمل و نقل زمینی میباشد.

در جاده شهرکرد ـ اصفهان

اتوبوسی چهار مسافر را در کنار جاده زیر گرفت

شهرکرد ـ خبرنگار اطلاعات : در یک حادثه رانندگی در جاده شهرکرد ـ اصفهان ۲ نفر کشته شدند .

حادثه براثر تصادف اتوبوس شماره ۷۲۳۷۸ تهران ـ ب به رانندگی بهرام مردانی دهکردی بایک دستگاه مینی‌بوس که در شانه خاکی جاده پارک شده بود اتفاق افتاد .

اتوبوس پس از برخورد بامینی‌بوس ، چهارنفر از مسافران آنرا که در کنار جاده متوقف بودند ، زیرگرفت در نتیجه این تصادف دو نفر آنان به‌اسامی رحمت‌الله کریمیان و حبیب‌الله جعفری کشته شدند ودو نفر دیگر که بشدت زخمی گردیده‌اند فعلا در بیمارستان بستری میباشد .

پلیس راه علت تصادف رابی‌احتیاطی راننده اتوبوس در شرایط لغزنده بودن جاده ومه‌آلودبودن هوا ذکر کرده است .

نزاع خانوادگی موجب مرگ طفل ۳ ماهه‌ای شد

سرویس حوادث: در یك نزاع خانوادگی کودك ۳ماهه‌ای ازآغوش مادرش رها وبه‌زمین‌افتاد وجانسپرد.

همین گزارش حاکیست ۸ تن‌از اعضاءیك‌خانواده به اسامی مهین (۲۰ ساله) ،ابراهیم (۲۶ ساله)طاهره (۵۰ ساله) ،مرضیه ۲۰ ساله ، مریم (۱۵ ساله) علی (۲۷ ساله) حسین (۲۴ ساله) وسکینه (۴۹ ساله) در طبقه آپارتمانی واقع در میدان نبرد نارمك براثر اختلاف خانوادگی بایکدیگر سرگرم نزاع بودند، ناگهان کودك ۳ ماهه مهین به نام (فاطمه) از آغوش مادرش به زمین رها شد و بشدت مصدوم شد.

«فاطمه» قبل از اینکه به‌بیمارستان انتقال یابد جانسپرد. منازعین به کلانتری نارمك هدایت شدند و تحقیقاتی در این زمینه آغاز شده است.

حادثه در جاده مهاباد ـ ارومیه

مهاباد ـ خبرنگار اطلاعات: در یك حادثه رانندگی در جاده ارومیه ـ مهاباد یك نفر کشته و ۱۲ نفر به شدت مجروح شدند.

اتوبوس شماره ۱۷۱۸۸ تهران ـ س که از ارومیه به سوی مراغه در حرکت بود ، در سه راهی نقده با یك کمپرسی حامل جو تصادف کرد. در این‌حادثه شاگرد راننده اتوبوس‌جان خود را از دست داد و ۱۲ نفر از مسافرین اتوبوس مجروح شدند. مجروحین به بیمارستانهای ارومیه ، نقده ومهاباد انتقال یافتند.

پلیس راه‌ژاندارمری‌علت وقوع حادثه رابی احتیاطی یك جیپ ارتشی که بطور ناگهانی جلوی کمپرسی پیچیده بود اعلام کرد.

از دو قاچاقچی افغانی ۲۴ کیلو گرم مواد مخدر بدست آمد

سرویس حوادث: روابط عمومی ژاندارمری‌طی‌تماسی با اطلاعات اعلام کرد: مامورین گروهان‌ژاندارمری تربت‌جام از یك قاچاقچی افغانی به‌نام اسماعیل‌حیدری مقدار ۷٫۴۰۰ کیلو گرم تریاك و ۴ کیلوو ۴۰۰ گرم حشیش کشف کردند.

براساس همین گزارش مامورین پاسگاه ژاندارمری طبس روز گذشته یك‌قاچاقچی تبعه افغانستان رابا۱۲٫۲۰۰ کیلوگرم تریاك دستگیر کردند.

متهمین به همراه مواد مکشوفه تحویل مقامات قضائی‌شهرستانهای‌تربت‌جام و طبس شدند.

کشف مواد مخدر

زاهدان: خبرنگار اطلاعات: باتلاش مامورین‌جان بر کف گروهان ژاندارمری سفیدابه جمعی گردان‌مرزی شهرستان زابل مقدار ۲٫۶۰۰ کیلو گرم تریاك از یك قاچاقچی کشف‌وضبط شد . همچنین مقدار یك کیلوگرم هروئین نیزتوسط پرسنل ایثارگر پاسگاه ژاندارمری آبدزدان شهرستان ایرانشهر از قاچاقچیان کشف و ضبط گردید. متهمین با پرونده تنظیمی تحویل مقامات ذیصلاح شدند.

براساس گزارش خبرنگار ما باتلاش جان‌بر کفان کمیته انقلاب‌اسلامی شهرستان زابل مقدار ۳ کیلو و۶۰۰ گرم موادمخدر و ۲۴۰ عدد کنتور برق کشف ودر این رابطه ۵نفر دستگیر وتحویل مقامات قضائی ذیصلاح شدند.

اخطار به دندانسازان تجربی

وزارت بهداشت درمان و آموزش پزشکی اعلام کرد: کلیه شاغلین رشته دندان‌سازی باتوجه به قانون‌تعیین وضع شغلی دندان سازان تجربی مصوب بیست‌و دوم اردیبهشت‌ماه سال ۶۴ مجلس شورای اسلامی می‌توانند‌در امتحان مربوطه شرکت و درصورت‌موفقیت گواهی‌نامه تکنیسین تجربی دندانسازی به آنان داده خواهد شد.

ضمنا براساس تبصره دو ماده واحده این قانون، این‌قبیل افراد حق‌هیچگونه دخالت در امر دندانپزشکی را ندارند و برابر قانون از فعالیت شاغلین غیرمجاز درامردندانپزشکی‌جلوگیری به عمل خواهد آمد.

بررسی لایحه قانون نظام صنفی‌در کمیسیون امور بازرگانی و توزیع

به گزارش روابط عمومی مجلس شورای اسلامی در جلسات پریروز و دیروز کمیسیون امور بازرگانی و توزیع بحث پیرامون‌بعضی از مواد لایحه قانون نظام صنفی ادامه یافت و با اصلاحاتی به تصویب‌رسید.

همچنین پیرامون‌صادرات و واردات و گمرك ایران بحث و تبادل نظر به عمل آمد.

از جاسازی یک اتومبیل یک کیلوگرم هروئین بدست آمد

سرویس حوادث: از جاسازی صندوق عقب یك دستگاه اتومبیل تویوتا در دماوند یك کیلوگرم‌هروئین بدست‌آمد.

روابط عمومی ستاد مرکزی کمیته انقلاب اسلامی طی تماسی بااطلاعات اعلام کرد:برادران پاسدار کمیته انقلاب اسلامی شهرستان دماوند درحین گشت‌زنی به یك دستگاه اتومبیل تویوتای کارینا مشکوك شدند و پس از متوقف کردن اتومبیل دربازرسی از صندوق‌عقب آن تعدادی بسته‌های سیگاروینستون که‌به‌طرزماهرانه‌ای جاسازی شده بود به دست‌آمد در بررسی ازسیگار‌های فوق مقدار یك کیلوگرم هروئین خالص کشف شد.

در این رابطه‌چهار نفر به‌نامهای‌حسین ،غلامرضا، محمدوالله‌نظر دستگیر شدند این عده دربازجوئی اعتراف کردند که هروئین‌ها را از زاهدان خریداری کردند و قصد انتقال آن به شمال کشور را داشتند، متهمین پس‌از تکمیل پرونده تحویل مقامات قضائی شدند.

به حکم دادستان انقلاب اسلامی دماوند

یکدستگاه تله‌اسکی در پیست اسکی آبعلی توقیف شد

سرویس حوادث : دستگاه تله‌اسکی متعلق به کاظم گیلانپور در پیست اسکی آبعلی توقیف شد .

به گزارش رسیده از دادستانی انقلاب اسلامی دماوند دستگاه تله‌اسکی کاظم گیلانپور در پیست‌اسکی آبعلی به حکم دادستان انقلاب اسلامی دماوند توقیف و اداره آن به سرپرستی سازمان تربیت‌بدنی دماوند واگذار شد .

مسافر جوانی در ترمینال جنوب در تصادف بااتوبوس مسافربری کشته شد .

سرویس حوادث: دورهگذر در دوحادثه رانندگی جان باختند.

گزارش خبرنگارما حاکیست :وانت پیکان شماره ۶۹۵۵۳ تهران ـ۱۵ به رانندگی حسین ابراهیمی در خیابان نهرپل قلی (غرب تهران) باپیر مرد ۷۰ ساله‌ای تصادف کردو باعث مرك وی شد.

همچنین اتوبوس مسافربری شماره ۷۶۴۲۲ تهران ـ الف به‌رانندگی محمد ابراهیم داران درترمینال جنوب با جوان ۲۸ ساله‌ای به نام پرویز کامجو که از یزد به تهران آمده بود تصادف و او را مجروح کرد. مجروح قبل از رسیدن به بیمارستان جان باخت.

توسط مامورین ژاندارمری هرمزگان

۵۰۰ دستگاه ویدئو از یک قایق موتوری بی صاحب بدست آمد

سرویس حوادث : چند قاچاقچی بادیدن مامورین‌یک فروند قایق موتوری محتوی ۵۰۰ دستگاه ویدئو رارها کرده و گریختند و قایق موتوری و محموله آن به‌چنگ مامورین افتاد .

گزارش خبرنگار مابه نقل از روابط عمومی شهربانی دراین رابطه حاکیست :

مامورین پاسگاه ژاندارمری گرگان هرمزگان ضمن گشت‌زنی از یک فروند قایق موتوری تعداد ۵۰۰ دستگاه ویدئو و ۳۱ هزار پاکت سیگار وینستون کشف وضبط نمودند .

مامورین تلاش گسترده‌ای رابرای شناسائی صاحبان کالا آغاز کرده‌اند .

دود ناشی از آتش سوزی بخاری دستی دختر بچه‌ای را خفه کرد

شوش‌دانیال ـ خبرنگار اطلاعات: طی یک آتش سوزی در خانه‌ای در شوش دختربچه‌ای‌جان خود را از دست‌داد.

آتش سوزی براثرمشتعل شدن بخاری علاءالدین بوقوع پیوست که درپی آن دود تمام فضای خانه را فراگرفت وباعث مرك دختربچه‌ای به‌نام جیران‌رشتی‌پور شد.

در این آتش سوزی مقداری از وسایل منزل‌در آتش سوخت .حریق توسط اهالی محل خاموش شد.

کارمندی به جرم اختلاس به‌جریمه زندان ومجازات اداری محکوم‌شد

یکی از کارمندان شرکت وزنه وابسته به وزارت صنایع سنگین به جرم اختلاس محکوم گردید.

به گزارش روابط عمومی دادگستری جمهوری اسلامی ایران شخصی به‌نام غلامعلی حقیقی فرزنداصغر کارمند شرکت وزنه وابسته به وزارت صنایع سنگین که به اتهام اختلاس وجوه شرکت ووجوه کارگران شرکت مورد تعقیب کیفری قرار گرفته بود پس از بررسی پرونده دردیوان عالی کشور وحکم قطعی صادره از دادگاه ۱۳۸ کیفری یك تهران علاوه بر مجازات مقرر اداری که متعاقبا باید بوسیله مرجع ذیصلاح تعیین شود به تحمل ۵ سال حبس ورد مبلغ ۱۲میلیون و۸۴۳هزار و ۹۲۹ریال وجوه مورد اختلاس به‌شرکت‌وزنه‌و مبلغ ۵میلیون‌و۱۵۴هزار و۲۳۰ ریال درحق شرکت تعاونی مصرف کارگران وزنه محکوم گردید.

۸قاچاقچی ماهی در ماهشهر روانه زندان شدند

اهواز ـ باتلاش ماموران انتظامی‌وژاندارمری‌هندیجان هشت قاچاقچی که مقداری ماهی به ارزش ۴۵۰ میلیون ریال رابطور غیر قانونی به‌یکی از کشورهای حوزه خلیج‌فارس‌صادر کرده بودند ، دستگیر و تحویل دادگاه‌انقلاب‌اسلامی ماهشهر شدند.

این عده پس از پرداخت جریمه‌های نقدی و مصادره مبالغ حاصل از فروش ماهیها به سود دولت،روانه زندان شدند.

تصادف کامیون بارهگذر خردسال

دزفول ـ خبرنگاراطلاعات: کامیون بنز خاور شماره ۳۹۹۷۹ ـ یزد به رانندگی‌حاتم کربلایی که در جاده‌اندیمشک ـ خرم‌آباد در حرکت بود ، در نزدیکی سه راهی «قلعه‌لور» واقع در ده کیلومتری اندیمشک با پسر بچه ۱۰ ساله‌ای بنام «دوست‌خدانوش کام» فرزند مهدی تصادف‌کرد و باعث مرگ وی شد .

راننده کامیون به وسیله مامورین ژاندارمری بازداشت گردید .

از امروز، برنامه سینماهای
مراد ـ توسکا ـ نادر
جام جم (لیدو سابق) ـ المپیا
پیام (ب ب سابق) ـ ستاره

پایگاه جهنمی
اکبر صادقی
فرامرز قریبیان
جمشید آریا
ناظم افرندنیا
حسین
ملاقاسمی
علی محزون
پاسخ: مجید میرزایان
فریدون توانلو
رنگی ایستمن کالر

آغاز ششمین هفته نمایش موفقیت‌آمیز در سینما قیام (سینه موند سابق)
شادترین، زیباترین و جذاب‌ترین فیلم کارتون محصول اروپا که در سراسر جهان با استقبال فراوان روبرو گشته و خانواده‌های ایرانی نیز با شوق و هیجان انرا تماشا کرده‌اند
آخرین تک شاخ
یک فیلم کارتون رنگی قشنگ برای همه

محصول: ۱۹۸۲
فیلمی از برونوکاریه
لوسین
بازیگران
پیرکوزری
ماری نیفو
پل ساووی
روزه بلادی

آغاز دومین هفته نمایش در سینماهای
آزادی (شهر فرنگ سابق) ـ بهمن (کاپری سابق) ـ کریستال
لاله زارنو چهارراه منوچهری

سفت‌های بی‌مورد و انحراف به‌چپ از عوامل اصلی تصادف می‌باشند

آغاز پنجمین هفته نمایش فقط در سینما شهر قصه

کمال الملک
علی حاتمی
جمشید مشایخی
عزت‌الله انتظامی
محمدعلی کشاورز
علی نصیریان
داود رشیدی
فرهاد فخرالدینی موسیقی متن
مهرداد فخیمی مدیرفیلمبرداری
محمدمهدی دادگو مدیرتولید
حسین غفوری تهیه‌کننده
علی حاتمی نویسنده و کارگردان
با شرکت: پرویز پورحسینی ـ هوشنگ بهشتی ـ جهانگیر فروهر
سیروس ابراهیم‌زاده ـ سروش خلیلی ـ اسماعیل محمدی

آغاز پنجمین هفته نمایش در بهترین سینماها
قسمت دوم
سردار جنگل
رنگی سینماسکوپ
با شرکت: ولی ا... مؤمنی
علی ثابت
سیروس قهرمانی
پخش از: هدایت فیلم

برنامه امروز سینماهای

★ لوسین
آزادی (شهر فرنگ۶۲۷۶۲۸) ۱۱ ـ ۱ ـ ۳ ـ ۵ ـ ۷ ـ ۸٫۴۵
★ گروهبان سیبولی
انقلاب (رویال ۸۲۹۷۸۵) ۹ـ۱۱ ـ ۱ ـ ۳ ـ ۵ ـ ۷
افریقا (۸۹۷۱۷۱) ۱۱ ـ ۱ ـ ۳ـ۵ـ۷
★ تشریفات ـ باشرکت : مهدی فخیمزاده
استقلال (امپایر ۸۹۳۹۴۲) (۲۲۵۸۶۰) ۱۰ـ ۱۱٫۳۰ ـ۱ـ ۳٫۳۰ـ ۵ ـ ۶٫۳۰
لاله (رکس ۳۱۸۲۴۲) ۱۰٫۳۰ـ ۱۲٫۳۰ـ ۲٫۳۰ ـ ۴٫۳۰ـ ۶٫۳۰
★ آخرین تک شاخ
قیام (سینه موند۶۴۸۳۲۱) ۱۱ـ۱۲٫۳۰ ـ ۲ـ ۳٫۳۰ ـ ۵ـ۶٫۳۰
★ کمال‌الملک
شهرقصه (۶۲۷۲۹۰)۱۰٫۴۵ـ ۱ـ ۳٫۱۵ـ ۵٫۳۰ـ ۷٫۳۰
★ پایگاه جهنمی
پیام (۸۲۹۶۴۱) ۹ ـ۱۱ـ ۱ـ۳ـ۵ـ۷

برنامه امروز سینماها

★ سردار جنگل ـ با شرکت ولی‌الله مومنی ـ علی ثابت . سیروس قهرمانی
شهر تماشا (۹۲۲۵۴۸) ۹٫۳۰ـ ۱۱٫۱۵ ـ ۱ـ ۲٫۴۵ ـ ۴٫۳۰ـ ۶٫۱۵
تهران (میامی ۷۰۴۲۲۶) ۹ـ ۱۰٫۳۰ـ ۱۲ ـ ۱٫۳۰ ـ ۳ـ ۴٫۳۰ـ ۶٫۳۰
ایران (۳۱۶۳۵۴) ۱۰ ـ ۱۱٫۳۰ ـ ۱ـ ۲٫۳۰ـ ۴ ـ ۵٫۳۰ـ ۷
پیوند (میدان خراسان ۳۵۴۰۴۰) ۹ـ ۱۰٫۳۰ـ ۱۲ـ ۱٫۳۰ـ ۳ـ ۴٫۳۰ ـ ۶
★ تشریفات ـ با شرکت: مهدی فخیمزاده
پارس (۹۳۶۹۵۳) ۱۰ ـ ۱۲ـ۲ـ۴ـ۶
سایه (۳۵۲۴۴۲) ۱۱ـ۱ـ ۳ـ۵ـ۷
تیسفون (۵۴۱۸۸۲) ۱۰٫۳۰ـ ۱۲٫۳۰ـ ۲٫۳۰ ـ ۴٫۳۰ـ ۶٫۳۰
ملت (۳۱۳۷۱۸) ۹ـ۱۱ـ ۱ـ۳ـ۵ـ۷
حافظ (۳۹۱۰۷۴) ۱۰ ۱۲ـ۲ـ۴ـ۶
رنگین کمان (۳۴۶۷۶۰) ۱۰٫۳۰ـ ۱۲٫۳۰ـ ۲٫۳۰ـ ۴٫۳۰ـ ۶٫۳۰
شهرهنر (۳۸۵۳۸۴۶)۹ـ ۱۱ـ۱ـ۳ـ۵ـ ۷
ماندانا (۷۹۰۹۸۲) ۹٫۳۰ـ ۱۱٫۳۰ ـ ۱٫۳۰ ـ ۳٫۳۰ ـ ۵٫۳۰ـ ۷٫۳۰
آسیا (۶۴۲۹۰۹) ۱۰٫۳۰ـ ۱۲٫۳۰ ـ ۲٫۳۰ ـ ۴٫۳۰ ـ ۶٫۳۰
★ ۷ کودک قهرمان
فرهنگسرای نیاوران (۲ـ۲۸۷۰۸۱) شروع ۵ بعد از ظهر
★ آخرین تک شاخ (کارتون رنگی)
گلریز کوچک(یوسف‌آبادبالا ۶۲۸۷۱۳) ۱۰٫۳۰ ـ ۱۲ ـ ۱٫۳۰ـ ۳ـ ۴٫۳۰ـ ۶
★ سرنوشت یک انسان ـ باشرکت سرکئی باندارچوک
عصر جدید سالن شماره ۲ (۶۵۲۵۵۰) ۱۱ـ ۱ـ۳ـ۵ـ۶٫۳۰ ۸
★ حکومت سه مرد چاق
ماژستیک (سعدی۶۶۸۴۶۱) ۱۰ـ ۱۱٫۳۰ ـ ۱ ـ ۲٫۳۰ ـ ۴ـ ۵٫۳۰ـ ۷
★ دو نخاله فراری
شهلا (نازی‌آباد ۵۵۰۵۹۳) ۱۰ـ ۱۱٫۳۰ ـ ۱ـ ۲٫۲۰ ـ ۴ـ ۵٫۳۰ـ ۷
★ افسانه نارایاما
عصر جدید سالن شمار یک (۶۵۲۵۵۰) ۱۰٫۳۰ـ۱۲٫۳۰ـ ۲٫۳۰ ـ ۴٫۳۰ ـ ۶٫۳۰ ـ ۸٫۳۰
★ بوفالوبیل
ادئون (۳۱۸۱۱۸) ۹ـ ۱۱ـ ۱ـ ۳ـ ۵ـ ۷
★ گروهبان سیبولی
مرکزی (سانترال۹۲۸۶۸۶) ۱۰ـ۱۲ـ۲ـ۴ـ۶
جمهوری (نیاگارا)
آرام (پاسفیک ۷۵۳۳۱۱) ۱۰٫۳۰ ـ ۱۲ـ ۱٫۳۰ـ ۳ ـ ۴٫۳۰ـ ۶
ارم (سهیلا ۳۱۶۴۲۴)۱۰ـ ۱۲ـ۲ـ۴ـ۶
★ لوسین
بهمن (کاپری ۹۲۸۴۰۱) ۱۰ـ۱۲ـ۲ـ۴ـ۶
کریستال (۳۱۷۶۷۵) ۹٫۳۰ـ ۱۱ـ ۱۲٫۳۰ـ ۲ ـ ۳٫۳۰ـ ۵ـ ۶٫۳۰
★ مترسک
شهر قشنگ (سینمای خانوادگی ۶۴۷۷۷۷)۱۰٫۳۰ـ ۱۲ـ ۱٫۳۰ـ ۳ ـ ۴٫۳۰ ـ۶
بولوار (۶۵۵۲۹۲)۱۰٫۳۰ـ ۱۲٫۳۰ ـ ۲٫۳۰ ـ ۴٫۳۰ ـ ۶٫۳۰
پیروزی (۳۴۴۵۷۰) ۱۰ـ ۱۱٫۳۰ـ ۱ـ ۲٫۳۰ ـ ۴ ـ ۵٫۳۰ـ ۷
آستارا (۲۷۴۰۲۲)۱۰ـ ۱۲ـ ۲ـ۴ـ۶
ونوس (۳۱۴۹۱۵)۱۰ـ۱۲ـ ۲ـ۴ـ۶
ری (۵۲۶۲۶۵) ۱۰ـ۱۲ـ ۲ـ۴ـ۶
شاهد (۷۳۵۵۷۶) ۱۰ـ ۱۲ـ۲ـ۴ـ۶
★ پایگاه جهنمی
مراد (۷۵۳۳۸۲) ۱۰ـ۱۲ـ ۲ـ۴ـ۶
توسکا (۵۵۳۸۳۶)۱۰٫۳۰ـ ۱۲٫۳۰ ـ ۲٫۳۰ ـ ۴٫۳۰ ـ ۶٫۳۰
نادر (۳۱۴۷۹۵) ۸٫۳۰ـ ۱۰ـ ۱۱٫۳۰ ـ ۱ـ ۲٫۳۰ ـ ۴ـ ۵٫۳۰ـ ۷
المپیا
جام جم (لیدو ۵۴۱۲۸۲) ۱۰٫۳۰ـ ۱۲٫۳۰ ـ ۲٫۳۰ ـ ۴٫۳۰ـ ۶٫۳۰
ستاره (۵۳۹۷۲۱) ۱۰ـ ۱۲ـ ۲ـ۴ـ۶
★ فراز از قلعه نهم
رودکی (متروپل۳۱۹۴۱۰) ۹ـ ۱۱ـ ۱ـ۳ـ۵ـ۷
★ زلزله
فرهنگ (قلهک ۲۶۱۲۰۵) ۱۰٫۳۰ـ ۱۲٫۳۰ ـ ۲٫۳۰ ـ ۴٫۳۰ـ ۶٫۳۰
سپیده (۶۴۷۳۶۵)۱۰٫۳۰ـ ۱۲ـ ۱٫۳۰ـ ۳ ـ ۴٫۳۰ ـ ۶٫۱۵
★ دو نخاله فراری
صحرا (۷۵۷۷۷۷)۱۰٫۳۰ـ ۱۲ـ ۱٫۱۵ ـ ۲٫۳۰ ـ ۴ ـ ۵٫۱۵ ـ ۶٫۳۰
برلیان (۳۹۳۵۳۵) ۹ ـ ۱۱ـ ۱ ـ۳ـ ۵ـ۷
★ موهاک دلاور
زرین (۳۵۳۶۶۷) ۹ـ۱۱ـ ۱ـ۳ـ۵ـ۷
★ خاک و خون
آرش (۵۳۸۰۶۶) ۸ـ۱۰ـ ۱۲ـ۲ـ۴ـ۶
★ آوای وحش
اورانوس (۵۲۷۹۷۱)۱۰ـ ۱۲ـ۲ـ۴ـ۶
★ بالاش
سروش (مولن‌روژ ۷۵۲۹۲۹) ۱۰٫۳۰ ـ ۱۲ ـ ۱٫۳۰ـ ۳ ـ ۴٫۳۰ـ ۶
★ ماموریتی در وین
فلسطین (۶۶۳۲۶۹) ۱۱ ـ ۱۲٫۳۰ـ ۲ ـ ۳٫۳۰ـ ۵ ـ ۶٫۳۰
★حکومت سه مرد چاق
گلریز یوسف‌آباد بالا ۶۲۸۷۱۳) ۱۱ـ ۱۲٫۳۰ـ ۲ـ ۳٫۳۰ـ ۵ـ ۶٫۳۰

تئاترها

★ مسافرخانه
نمایش سیاه‌بازی با شرکت . سعدی‌افشار . مهدی سنائی ـ حسن شمشاد . علی اژدری احمد عدیلی . نویسنده و کارگردان منوچهر پور احمد تالار سنگلج ضلع جنوبی پارکشهر شروع ۵ بعد از ظهر باستثنای روزهای شنبه تلفن ۵۲۵۴۴۴

یک فیلم عاطفی و جذاب برای تمام خانواده‌ها
انتخاب شده بعنوان بهترین فیلم سال ۱۳۶۳
برنده ۴ جایزه از سومین جشنواره فیلم فجر
۱ـ بهترین فیلم (برای طرح صادقانه موضوعی عاطفی)
۲ـ دیپلم افتخار به بازیگر خردسال (محمد رضامرسلی)
۳ـ جایزه بهترین بازیگر نقش دوم زن (جیران شریف)
۴ـ تقدیر از فیلمنامه به خاطر پرداخت عاطفی
برنامه فوق‌العاده امروز سینماهای
شهرقشنگ ـ آستارا ـ بولوار ـ پیروزی
ری ـ شاهد ـ ونوس

مترسک
رنگی
فخری خوروش ـ هادی اسلامی
حسین کسبیان ـ یوسف صمدزاده
احمد مظلومی ـ زری برومند ـ پری اقبالپور
جیران شریف
کارگردان: حسن محمدزاده
با معرفی هنرمندان خردسال
محمدرضا مرسلی ـ گلناز خزانی
علیرضا اسماعیل‌زاده ـ نیما اسلامی
محصول سینمای ارومیه
پخش از: بخش فرهنگی بنیاد مستضعفان

آموزشگاه علمی اروند ثبت نام میکند
کنکور اختصاصی (تجربی ـ ریاضی) اقتصاد ـ فرهنگ و ادب) علوم انسانی
عمومی
اول ـ دوم ـ سوم ـ چهارم تجربی ـ ریاضی
و تکدرس عربی
برای آن عده که نمیتوانند در کلاسهای حضوری شرکت کنند جزوات کنکور شامل خلاصه درس چهار ساله و تستهای نمونه وجواب تستها ارسال میگردد:
میدان انقلاب ـ تلفن ۶۶۸۱۸۰ـ۶۴۳۲۱۰

سازمان مراکز ایرانگردی و جهانگردی
توراسکی دیزین
۱ روزه ۱٫۰۰۰ ریال
۲ روزه ۳٫۴۵۰ ریال
۳ روزه ۵٫۲۰۰ ریال
تلفن
۶۵۷۰۶۵ـ۶۵۱۹۸۶ـ۶۵۵۶۸۷

با آتش نیرو های اسلام

حمله تانکهای دشمن در منطقه عملیاتی نهر عنبر به‌شدت سرکوب شد

★ سرویس سیاسی ـ رزمندگان پرتوان اسلام با اجرای آتش دقیق و موثر خود برروی مواضع و استحکامات دشمن در غرب اروندرود طی شبانه روز گذشته ضایعات وخساراتی به قوای کفر صدامی وارد آوردند .

به‌گزارش‌خبرنگارخبرگزاری جمهوری اسلامی، رزمندگان سلحشور اسلام در ادامه رزم بی‌امان خود با قوای کفر صدامی ضمن انهدام دو عراده توپ دوربرد ، سه دستگاه لودر و یک دستگاه کمپرسی ، یک قبضه پدافند ضدهوائی ، دو مقر تجمع و سه سنگر انفرادی، بیش از ۱۵تن از فریب‌خوردگان صدامی رابه‌هلاکت رساندند. همچنین دراین مدت توسط رزمندگان اسلام از فعالیت جاده‌سازی دشمن و تردد خودروهای آنان جلوگیری به عمل آمد .

اطلاعیه ستاد مشترک

در همین حال اطلاعیه شماره ۲۳۵۰ ستاد مشترک ارتش حاکی‌است:رزمندگان اسلام طی شبانه‌روزگذشته با اجرای آتش‌روی‌مواضع دشمن، از جمله‌چندین‌تانک قوای صدامی را بهمراه خدمه نابود کردند. متن این اطلاعیه که‌عصر دیروز در اختیار ما قرار گرفت، به این شرح است:

بسمه تعالی‌ـ روزگذشته تبادل آتش درکلیه‌جبهه‌های نبرد حق علیه باطل به‌طور متناوب ادامه داشت. در جبهه‌های شمال غرب با آتش رزمندگان اسلام از فعالیت سنگر اجتماعی و انفرادی و پست دیده‌بانی دشمن منهدم و تعدادی از بعثیون کشته و مجروح شدند.

در تبادل آتش جبهه‌های غرب، با آتش ظفرمندان اسلام ۱۸ سنگر اجتماعی دشمن منهدم و بیش از ده نفر از مزدوران صدامی‌به هلاکت رسیدند.

تعدادی از افراد دشمن در منطقه عملیاتی مهران قصد جابجائی مهمات را داشتند که با آتش‌یگانهای ما، با تحمل تلفاتی متواری شدند. با آتش یگانهای پدافند هوایی ، از پرواز هواپیماهای متجاوز عراقی در آسمان منطقه عملیاتی هلاله جلوگیری بعمل‌آمد.

تبادل آتش درجبهه‌های جنوب کشور نیز برقرار بود که شدت آن در منطقه عملیاتی جزیره مجنون جنوبی بیشتر از سایرنقاط بود و طی آن تلفات و ضایعاتی به دشمن وارد گردید. تعدادی ازتانکهای دشمن در منطقه عملیاتی‌نهر عنبر قصد نزدیک شدن به یگانهای ما را داشتند که با آتش بموقع نیروهای اسلام شماری از آنها با خدمه مربوطه منهدم وبقیه متواری شدند. تبادل آتش در منطقه عملیاتی کماکان ادامه داشت که با آتش سلحشوران ژاندارمری ، آتش دشمن خاموش وبا ایجاد اختلال در فعالیت مهندسی آنان، چند سنگر اجتماعی و پست دیده‌بانی منهدم و عده‌ای ازمزدوران صدامی کشته و مجروح شدند. روز گذشته براثر آتش توپخانه دشمن، به چند نقطه از شهر آبادان خساراتی وارد گردید.

۲۶ مزدور عراقی از پای درآمدند

از سوی دیگر خبرگزاری جمهوری اسلامی‌ازباختران گزارش داد: نبرد توپخانه و خمپاره‌انداز و سایر سلاحهای سنگین درجبهه‌های باختران و ایلام در شبانه‌روز گذشته با برتری نیروهای اسلام‌ادامه‌داشت.

ظفرمندان سپاه توحید طی این مدت ضمن حفظ مواضع پدافندی و مختل کردن هرگونه جابجایی دشمن، ۲۲ سنگر انفرادی و اجتماعی ، یک پست دیده‌بانی یک دستگاه خودرو را منهدم و یک دستگاه لودر دشمن‌آسیب وارد آوردند.

رزمندگان اسلام طی این مدت با به آتش کشیدن‌یک انبار مهمات، ۲۶ نفر از نظامیان عراق را کشته ویا مجروح کردند.

حرکت نیروهای تازه‌نفس ازشهرهای مختلف بسوی جبهه‌ها ادامه‌دارد

● دره‌شهر ـ خبرنگار اطلاعات : سومین کاروان راهیان کربلا از دره‌شهر درمیان بدرقه گرم مردم رهسپار جبهه‌های نبرد شد . اعضای این کاروان قبل از حرکت بسوی جبهه‌ها ، در محل پایگاه مقاومت امام حسین (ع) به سخنرانی مسئول یکی از نهادها گوش فرا دادند و آنگاه درمیان فریادهای جنگ جنگ تا پیروزی مردم ، از چند خیابان اصلی شهر عبور کردند .

● آبدانان ـ خبرنگار اطلاعات : گروهی از جان برکفان عضو بسیج مردمی بخش آبدانان پس از گذراندن دوره آموزش‌های لازم درمیان بدرقه گرم وپرشور مردم همیشه در صحنه این بخش عازم جبهه‌های‌نور علیه ظلمت شدند .

● ساوه ـ خبرنگار اطلاعات : بمنظور پشتیبانی رزمندگان اسلام ، گروهی از هنرجویان هنرستان صنعتی شهرستان ساوه عازم جبهه‌های نبرد حق علیه‌باطل شدند. این گروه از سوی ستاد جبهه و جنگ اداره کل‌آموزش و پرورش استا ن مرکزی به منطقه غرب کشور اعـزام شده‌اند .

● تویسرکان ـ بدنبال حضور همه‌جانبه اقشار مختلف امت حزب‌الله در جبهه‌ها، گروه‌دیگری ازنیروهای مردمی داوطلب و آموزش‌دیده شهرستان تویسرکان درمیان بدرقه گرم‌و پرشورمردم مسلمان‌و همیشه درصحنه این شهرستان راهی جبهه‌های نبرد شدند .

● کرج ـ جمعی از نیروهای داوطلب و متخصص کارخانجات سیمان آبیک ، جهان‌چیت، تراورس، بتونیر، بانک صادرات ، اداره بهداری و بنیاد شهید کرج (با تخصص‌های راننده پایه یک و دو ، راننده لودرو گریدر، مکانیک و کمک مکانیک وسایل سنگین ، بنا وجوشکار) طی مراسمی از محل ستاد پشتیبانی جنگ جهادسازندگی کرج راهی میدان‌های نبرد نور علیه ظلمت شدند.

در پی کمبود نیروی انسانی مرد درارگان‌های اداری و به‌دستور صدام

کلیه فارغ التحصیلان دختر عراقی موظف به کاردر مؤسسات دولتی این کشورشدند

● قم‌ـ واحد مرکزی خبر: درپی کمبود نیروی متخصص در بیمارستان‌ها ودیگر موسسات‌دولتی‌عراق وبدنبال‌صدور دستور مجلس فرماندهی به‌اصطلاح انقلاب عراق مبنی‌بر لزوم خدمت فارغ التحصیلان دختر دانشگاه‌های عراق به عنوان پرستار در بیمارستان‌های دولتی آن کشور، اخیرا رژیم صدام کلیه دختران دانشجو ومدرسه‌های عالی ، فارغ‌التحصیلان دانشکده‌ها ومحصلین مراکز تربیت معلم را ملزم به‌خدمت اجباری بدون حقوق و به مدت یکسال در بیمارستان‌ها ومراکز بهداشتی وبهداری این کشور ساخته است .

به گزارش واحد مرکزی خبر، هفته‌نامه عربی زبان «الجهاد» ضمن درج این‌مطلب می‌افزاید: رژیم‌صهیونیستی عراق زنان مسلمان آن کشور را همچنین وادار به‌اشتغال درامر رانندگی اتوبوس‌های داخل شهری ودیگرموسسات دولتی کرده است. وزنان متاهل فارغ‌التحصیل دانشگاه‌ها ومراکز عالی علوم نیز ازاین دستور مستثنی نیستند .

این هفته‌نامه می‌افزاید: رژیم صدام اخیرا باصدور یک دستور اجباری، بیش‌از ۸۵هزار نفر ازمردم عراق‌را جهت ساختن سد وقطع نی‌درهورهای آن کشور به‌منظور پیش‌گیری ازحمله قریب‌الوقوع رزمندگان کفرستیز اسلام به‌خط مقدم‌جبهه‌های جنگ تحمیلی علیه‌ایران اعزام کرده است و فارغ‌التحصیلان دختر ازجمله کسانی هستند که این دستور شامل آنان نیز شده است. براساس گزارش های رسیده تاکنون تعداد زیادی ازاین دختران درحین کارکشته ویا مجروح شدند. واین مساله‌ای است که‌صدام شخصا در سخنرانی خود در ششم ربیع‌الثانی به آن اشاره کرد .

مطبوعات غربی: عراق درمعرض ورشکستگی کامل قرار گرفته‌است

● سرویس سیاسی‌ـ بحران اقتصادی که هم‌اینک رژیم عراق درپی تحمیل جنگ علیه جمهوری اسلامی ایران باآن روبرو شده است وهر روز نیز بر حدت‌آن افزوده می‌شود اینک زبانزد رژیم‌ها و مطبوعات و رسانه‌های گروهی مختلف جهان است. بطوریکه یک نشریه انگلیسی زبان چاپ لندن پس از تحقیقات انجام شده دراین زمینه اعلام داشته است:

درمیان کشورهایی که هزینه زندگی در آنها بسیار بالا است، عراق مقام چهارم را داراست. ویا مجله اشپیگل چاپ آلمان فدرال نوشته است: عراق‌در معرض ورشکستگی کامل اقتصادی قرار گرفته است . دراین رابطه واحد مرکزی خبراز لندن گزارش می‌دهد: براساس تحقیقات انجام شده در انگلیس کشور عراق‌درمیان کشورهایی که هزینه زندگی درآنها بسیار بالا است، مقام چهارم را داراست.

به گزارش واحد مرکزی خبر از لندن، هفته‌نامه «میدل ایست اکونومیست دایجست» ضمن درج این‌مطلب می‌نویسد: این افزایش هزینه در عراق به‌دلیل وجود جنگ دراین کشور است که‌تا دوبرابر هزینه زندگی در انگلیس رسیده است.

به نوشته این نشریه، عراق درسال ۱۹۸۰ یعنی قبل از شروع جنگ از نظر هزینه زندگی در مقام‌شصت و نهم بوده است.

در همین حال نشریات آلمانی زبان نیز هم نظربا مطبوعات انگلیس اعلام داشتند: درپی جنگ، عراق در معرض ورشکستگی کامل اقتصادی قرار گرفته است.

به گزارش واحد مرکزی خبر از بن، مجله«اشپیگل» چاپ آلمان فدرال ضمن درج این مطلب می‌نویسد : عراق قرار بود طی سال‌های ۸۶ـ ۱۹۸۵ در مجموع ۱۶۵ میلیون مارک بدهی خود را از طریق تحویل نفت به آلمان بپردازد ولیکن این اقدام عملی نشد، زیرا عراق و آلمان نتوانستند برسر قیمت نفت به توافق برسند.

این نشریه می‌افزاید: در اجلاس اخیر کمیسیون مشترک اقتصادی که در هفته گذشته درپن برگزار شد هیات‌رژیم عراق قول دادکه تا اواسط سال جاری‌پنجاه میلیون مارک بدهی خودرابه آلمان بپردازد وبه‌داخت باقیمانده آن نیز برای چندمین بار به تعویق‌بیافتد.

اشپیگل در پایان می‌نویسد: این در حالی است که اوائل ماه آوریل (فروردین) سررسید پرداخت یک میلیارد مارک دیگر از بدهی‌های عراق فرا می‌رسد.

برای یاری دادن به‌ارتش شکست خورده‌صدام

مصر مستشار نظامی به‌عراق اعزام‌می کند

● قم‌ـ واحد مرکزی خبر:

منابع مطبوعاتی در بیروت از موافقت رژیم‌حاکم برمصر در اعزام گروهی از افسران بلندپایه آن‌کشور به عنوان مستشاران نظامی به بغداد، پرده برداشتند.

به‌گزارش واحد مرکزی خبر، هفته‌نامه عربی‌زبان «الجهاد» در شماره اخیر خود ضمن اعلام این مطلب می‌افزاید: رژیم مبارک درپی اعزام نیرو به عراق و قراردادن تسهیلات نظامی در اختیار این رژیم درجنگ علیه ایران ، اخیرا بادرخواست صدام مبنی‌بر اعـزام مستشاران نظامی به عراق موافقت کرده‌است.

این هفته‌نامه بااشاره به متـواری شدن یکـی از افسران عالی‌رتبه عراقی در هند می‌افزاید:

درخواست رژیم عفلقی صدام در حالـی صورت می‌گیرد که ارتش‌رو به‌زوال عراق باکمبود شدیدنیروی نظامی که در خلال جنگ تحمیلی به هلاکت رسیده و یا به اسارت رزمندگان اسلام درآمده‌اند، روبرواست‌و به خصوص فرار افسران بلندپایه عراقی مخالف نبردبا ایران ازجمله دلایل درخواست رژیـم صدام از مصر قلمداد می‌شود.

توسط مجاهدین عراقی

مرکز مخابرات نظامی «الداودیه» بغداد منفجر شد

★ در این انفجار دهها تن از کارکنان این مرکز نظامی کشته و یا مجروح شدند .

★ قهرمانان این عملیات نیز به‌فیض عظیم شهادت نائل شدند .

● اهواز ـ خبرگزاری جمهوری اسلامی: در جریان انفجار مرکز مخابرات نظامی منطقه «الداودیه» بغداد علاوه‌بر قطع خطوط ارتباطی چند منطقه مهـم نظامی در بغداد ، دهها‌تن از مزدوران بعثی کشته و زخمی شدند.

یک منبع مجاهدین عراقی دیروزدر گفتگویی با خبرگزاری جمهوری اسلامی‌در اهواز، جزئیات مربوط به‌انفجار این مجتمع مخابراتی را تشریح کرد .

وی گفت: مجاهدین مسلمان عراقی در تاریخ‌سوم دیماه ٦٤ در عملیاتـی که به‌نام سرباز قهـرمان سلیمان «سلیمان خاطر» وبه رهبری شهید ابوحیدر انجام شد، از طریق تعبیه بمبی محتوی ۱۵ کیلوگرم مـواد «تی‌ان‌تی» در ساختمان مرکز مخابراتی داودیه‌بغداد، موفق شدند قسمتهایی ازاین ساختمان‌را منهدم سازند.

این سخنگو افزود: این‌مرکز مخابراتی درنزدیکی تونل «الشرطه» و ابتدای خیابان «حی‌العدل»بغداد قرار داشت وباانهدام آن‌کلیه دستگاههای مخابراتی مناطق پادگان ابوغریب فرودگاه «الیرموک»و منطقه الداودیه که‌در آن تعدادی از منازل مسکونی هیات حاکمه رژیم صدام قرار دارند، قطع شد.

وی افزود: با این انفجار دهها تن از کارکنان مرکز استخبارات و نیروهای امنیتی عراق که وظیفه هدایت این مرکز مخابرات نظامی رابه عهده داشتند، کشته و مجروح شدند کـه حرکت آمبولانس‌هـا و اتومبیلهای آتش‌نشانی در منطقه الداودیه تا ساعتها ادامه داشت.

این منبع افزود: قهرمانان این عملیات مجاهـد ابوحیدر و مجاهد ابوعمران‌در پایان ماموریت وبهنگام بازگشت به پایگاههای خود، مورد تعقیب عده‌ای از مامورین امنیتی رژیم صدام قرارگرفته و پس‌از یک سلسله درگیری که منجر به هلاکت تعداد دیگـری از مزدوران صدامی شد، خود نیز به فیض عظیم شهادت نائل شدند.

وی گفت : شهید ابوحیدر همسر امحیدریکی از زنان مجاهد عراقی بود که این بانوی مجاهددر درگیری باماموران امنیتی رژیم صدام به شهادت رسیده‌و ازآنان فرزند ۵ ساله‌ای باقی است .

اخبار داخلی

۸ انتصاب جدید در وزارت‌کشور

● ازسوی‌حجت‌الاسلام علی‌اکبر محتشمی وزیر کشور ۸ انتصاب جدید در سطح این‌وزارتخانه‌صورت گرفت:

● سید عباس جزایری به سمت مدیر کل دفتر تحقیقات تمرکز زدائی و سازمانهای محلی

● سیدمحمود سیدرضی به سمت مدیر کل دفتر برنامه‌ریزی و عمران شهری.

● سید ابوالقاسم میرحیدری به سمت‌فرماندار تالش.

● اسدالله درویش به سمت فرماندار لنگرود.

● علیرضاغلامی‌درگاهی به‌سمت بخشدار مرکـزی لنگرود.

● ابراهیم سلیمانی به سمت بخشدار مرکزی‌زرند.

دانشجویان مجتمع دانشگاهی هنر خواستار افزایش ظرفیت پذیرش دانشجو در رشته های هنری شدند

هنر در جامعه بشری باید به انسانها جرات و جسارت بدهد و تلاش آنها را افزون نماید تا درمقابل سخن‌ها، ظلمها و آنچه که ناروا است بایستند.

دکتر فرهادی وزیر فرهنگ و آموزش عالی در مراسم معارفه رئیس مجتمع دانشگاهی هنر ضمن بیان این مطلب به دو مشخصه هنر اصیل اشاره کردوگفت: هنر باید جهت‌دار، و حاوی پیام باشد و به دوستی، تفاهم، برابری و برادری بین انسانها کمک نمایدو انسان را به سوی شناخت خلاقیت خود و معرفت‌های خلاق رهنمون کند.

وی افزود: در جمهوری اسلامی هنر و آثارهنری هنرمندان باید موجب تزکیه و تهذیب نفس شود.

دکتر فرهادی پس از معرفی مهنـدس عبـدالرحیم عسگری بعنوان رئیس مجتمع دانشگاهی هنر ازقسمت‌های مختلف این مجتمع بازدید کرد.

بگزارش خبرنگار خبرگزاری جمهوری اسلامی در این مراسم که جمعی از استادان و دانشجویان مجتمع مذکور حضور داشتند نماینده دانشجویان در جهاد دانشگاهی طی سخنانی گفت: از آنجا که‌فعالیت هنری و ارتقاء کار هنر احتیاج به امکانات کافی دارد لازم است مسئولین باعنایتی که به پرورش نیروهـای متخصص هنری در داخل کشور دارند قسمتهائی ازاین مجتمع دانشگاهی را که دیگر موسسات ووزارتخانه‌ها در اختیار گرفته‌اند به مجتمع دانشگاهی‌هنربازگردانند.

نماینده دانشجویان سپس‌خواسته‌های‌دانشجویان را به این شرح اعلام کرد:

۱ـ بازگرداندن تالار هنر و آمفی‌تئاترهای‌مجتمع که هم‌اکنون در اختیار وزارت ارشاد اسلامی است.

۲ـ اختصاص بودجه لازم برای طرحهای عمرانی و تجهیز ساختمان کارگاه‌های هنری مجتمع دانشگاهی هنر.

۳ـ افزایش ظرفیت پذیرش دانشجو در آزمون آینده در رشته‌های هنری.

٤ـ بهبود وضعیت برنامه‌ریزی آموزشی گـروه برنامه‌ریزی هنری شورای عالی انقلاب فرهنگی.

۵ـ انتقال کارگاههای هنری وزارت فرهنگ و آموزش عالی به مجتمع دانشگاهی هنر با کلیه استاد‌ـ کاران و وسایل کارگاههای فوق.

٦ـ حمایت وزارت فرهنگ و آموزش عالی‌ازطرح پیشنهادی انجمن اسلامی دانشجویان در شورایعالی انقلاب فرهنگی جهت پذیرش ریاست عالیه در مجتمع دانشگاهی هنر توسط حجت‌الاسلام و المسلمین سیدعلی خامنه‌ای.

ساختمان دانشکده پرستاری مجتمع عظیم پزشکی کاشان‌آماده بهره‌برداری شد

کاشان ـ خبرنگار اطلاعات: عملیات ساختمانی دانشکده پرستاری مجتمع پزشکی کاشان‌بازیربنای‌هشت هزار مترمربع و نیز ساختمان ۲۰۰ واحد مسکونی مربوط باین مجتمع بپایان رسید و آماده بهره‌برداری شد. مجتمع پزشکی کاشان شامل یک بیمارستان ٤٤۰ تختخوابی، دانشکده پزشکی و پرستاری و واحدهای مسکونی است که تنها برای احداث دانشکده‌پرستاری و ۲۰۰ واحد مسکونی آن بالغ بریک میلیارد و ۵۰۰ میلیون ریال هزینه بمصرف رسیده است.

ایـن مجتمع عظیم علاوه بر شهرستان کاشان ، شهرستانهای قم، نطنز، دلیجان، محلات و چند شهـر دیگر استان مرکزی را زیرپوشش قرار خواهد داد. در حال حاضر بیش از ۵۰ درصد از کل عملیات ساختمانی این مجتمع بپایان رسیده و قرار است کلیه تاسیسات آن تا پایان سال ٦۷ بمرحله بهره‌برداری برسد.

اجرای مراسم بمناسبت روز پرستاردر بیمارستان قلب شهیدرجائی

به مناسبت‌ولادت حضرت زینب‌کبری (س)و روز پرستار مراسم بزرگداشتی از طرف منطقه بهداری‌شمال باحضور و سخنرانی خواهر رجائی نماینـده مجلس شورای اسلامی و مسئولان پرستاری در بیمارستـان قلب شهید رجائی برگزار شد.

به گزارش روابط عمومی‌بهداری استان‌تهران در این مراسم ضمن بزرگداشت از شیرزن قهرمان کـربلا حضرت زینب (س) و تجلیل از پرستاران فداکارتوسط ستاد انجمن های اسلامی منطقه‌بهداری شمال ،خواهر رجائی درباره ارزشهای و الای شغل شریف پرستـاری سخن گفت و افزود:

شغل پرستاری مانند شغل معلمی مقدس و حتی از بعضی جهات بـا ارزش‌تراز آن نیز مـی‌باشد. لـذا پرستاران باید بارویی خوش با بیماران برخوردنمایند و صبر و استقامت و اعتقاد الهی را در کار پرستاری بکار گیرند. در پایان این مراسم توسط خواهرشمس معاون اداره کل پرستاری وزارت بهداشت‌درمان و آموزش‌پزشکـی جوایزی به پـرستاران نمونه اهـداء گردید.

توضیح و پوزش از نماینده محترم مردم ساری

● در متن سخنرانـی پیش‌از دستور آقای‌سیـد حسن‌شجاعی کیاسری‌نماینده مردم‌ساری درمجلس شورای اسلامی که در صفحه ۸ روزنامه اطلاعات مـورخ ۲۱ر۱۰ر٦٤ بچاپ رسیده، متاسفانه از ایشان به‌عنوان نماینده بابل یادشده است‌که ضمن پوزش از ایشان ، بدینوسیله‌تصحیح می‌شود. البته لازم به توضیح است که‌در مقدمه گزارش مجلس روز ۲۱ر۱۰ر٦٤ «اطلاعات» قید شده است که آقای‌سید حسن شجاعـی کیاسری نماینده ساری ، به عنوان دومین ناطق‌پیش‌از دستور، سخنرانی کرده‌اند.

تشکر و قدردانی

از جناب آقایان **دکتر سمیعی، دکتر مکرم افشار و دکتر ایزدی** که در سرعت تشخیص و عمل جراحی و مراقبت که از همسرم در بیمارستان مهراد بعمل‌آورده و ایشان را از خطر نجات دادند صمیمانه تشکر نموده سلامتی و موفقیت آنان و کلیه پرسنل و پرستاران بیمارستان مزبور را از خداوند متعال آرزو مندم .

مهندس عباسعلی دشتبان مدیر عامل آژانس هواپیمایی معراج

در نشست مشترک استانداران آذربایجان غربی و استان ارز روم ترکیه

همکاریهای مشترک دو استان مرزی ایران و ترکیه مورد بررسی قرار گرفت

مسائل اقتصادی و نحوه انجام مبادلات و معاملات‌پایاپای استان های ارزروم ترکیه و آذربایجان غربی ، شب گذشته در نشستی باحضور استانداران آذربایجان غربی وارزروم، سرکنسول ایران در ارزروم و سرکنسول ترکیه در ارومیه مورد بحث و بررسی قرار گرفت .

به گزارش خبرنگار خبرگزاری جمهوری اسلامی دراین نشست پیرامون فعالیت های کشاورزی ، فرهنگی ،ورزشی‌و بکارگیری امکانات و تجارب طرفین در گسترش و پیشبردابن فعالیت ها تبادل نظر به عمل آمد و تصمیماتی اتخاذ شد .

همچنین لیستی از انواع تولیدات معادن و تولیدات صنایع آذربایجان غربی شامل معادن کلرورسدیم، خاک‌نسوز، میکا ، آجر ،فرآورده های‌نسوز ، مرمریت، سنگ تراورتن، سنگ روکار نمای ساختمان و صنایع چرم سازی ولاستیک سازی برای بررسی در اختیار استاندار ارزروم قرارگرفت. سپس استاندار ارزروم از مهندس عطائی استاندار آذربایجان غربی برای دیدار از استان ارزروم دعوت به‌عمل آورد .

در پایان این جلسه‌استاندار آذربایجان غربی‌درگفتگوئی با خبرنگاران با اشاره به نتایج حاصله از گفتگو های انجام شده با استاندار ارزروم ترکیه اظهار داشت : در این جلسه در زمینه انجام مبادلات و معاملات پایاپای و چگونگی بهره‌ـ گیری از امکانات بالقوه دو استان جهت گسترش فعالیت‌های کشاورزی و احیاء مراتع ، اعزام کارشناسان و هیات های علمی و فرهنگی ، صدور محصولات صنایع و معادن‌استان آذربایجان غربی به استان ارزوم و دیگر استان های ترکیه ونیز اعزام تیم های ورزشی جهت برگزاری مسابقات مذاکراتی انجام شد که نتایج مطلوبی داشت .

آنگاه آقای «رجب‌بیرسن‌اوزن» استاندار ارزروم ترکیه گفت : امیدوارم با استفاده از امکانات وتجارب یکدیگر و اعزام کار شناسانی از سوی دواستان وایجاد هماهنگی‌درامور بنوانیم گام های موثرو ارزنده‌ای در جهت گسترش فعالیت های کشاورزی وزراعت برداریم .

وی افزود : در این زمینه همکاری های دانشکده های کشاورزی دو دانشگاه ارومیه و ارزروم میتواند بسیارموثر باشد .

وی در رابطه با اعزام تیم های ورزشی بین دو استان ارزروم وآذربایجان غربی برای انجام مسابقات گفت :دراین زمینه نیز مذاکراتی به عمل آمد و مسئولان استان آذربایجان غربی علاقه و موافقت خود را در این مورد اعلام داشتند.

استاندار ارزروم ترکیه در پایان ابراز امیدواری کرد این همکاری ها در تحکیم و گسترش هرچه بیشتر پیوند دو ملت مسلمان ایران و ترکیه مفید واقع شود .

براساس این گزارش استاندار ارزروم پیش از ظهردیروز جهت بازدید از استان آذربایجان شرقی و دیدار با مسئولین این استان ارومیه را بقصد تبریز ترک گفت .

برگزاری مراسم به‌مناسبت هفته پرستار در دانشگاه تهران

به منظور قدردانی و تجلیل از مقام معنـوی پرستاران که سهم به سزائی در خدمت به مجروحین‌و معلولین انقلاب اسلامی و جنگ تحمیلی و بیمـاران دارند و به مناسبت پیروی و تاسی این فرشتگان بـه حضرت زینب‌کبری (س) در ایـام ولادت آن حضرت صبح امروز (چهارشنبه) مراسمی در تـالار ابن‌سینا دانشکده پزشکی دانشگاه تهران برگزار شد.

روابط عمومی دانشگاه تهران همچنین اعلام‌کرد: بهمین مناسبت در طول هفته جاری در یازده‌بیمارستان آموزشی درمانی وابسته به دانشگاه تهران هـر روز مراسمی در تجلیل از پرستاران برگزار شده است.

طی چند عملیات موفقیت‌آمیز انقلابیون مسلمان کرد عراقی

۲۰ مزدور رژیم جنایتکار عراق به هلاکت رسیدند

ارومیه‌ـ خبرگزاری جمهوری اسلامی: انقلابیون مسلمان کرد عراقی طی چند عملیات موفقیت‌آمیز که‌در چند روز گذشته در مناطق شمال شرقی این کشور علیه نیروهای رژیم جنایتکار عراق انجام دادند، ده تن‌از مزدوران رژیم بعثی را کشته و شش تن را زخمی و نوزده تن دیگر را دستگیر کردند.

به گزارش خبرگزاری جمهوری اسلامی به نقل‌از منابع آگاه، در همین عملیات که در ناحیه «قره‌زیوه سورداش» و جاده «دوکان‌ـسلیمانیه» وجاده «دوزکفری» انجام شد، ضمن انهدام دوخودروی نظامی و به هلاکت رساندن پنج تن از نظامیان عراقی، یك فرمانده نیروهای دشمن به‌نام «فخرالدین کاکه‌رش» رانیز دستگیر کردند. برپایه این گزارش، طی چند عملیات دیگر که‌در داخل‌شهرگرمیان‌و روستای «قلخانه» وجاده «قلعه‌چولان» و شهر سلیمانیه انجام شد، پنج تن دیگر از مزدوران رژیم بعثی در پایگاهها و مقرهای نظامی کشته‌وهیجده تن از افرادنظامی و جیش‌الشعبی با سلاحهای خودتسلیم نیروهای انقلابی مسلمان شده و شش تن نیز زخمی شده‌اند.

در همین عملیات، مقادیر قابل توجهی سلاح‌ومهمات جنگی به دست مبارزین مسلمان کرد عراقی افتاده‌است.

همین گزارش اضافه می‌کند که در میان دستگیر شدگان، سه تن از مزدوران سازمان استخبارات عراق نیز که در جاده «قلعه‌چولان» دستگیر شده‌اند، دیده می‌شوند.

مقاله یک روزنامه آلمانی پیرامون اوضاع وخیم کردستان عراق

● بن‌ـ واحد مرکزی خبر: افزایش ناآرامی‌ها در منطقه کردستان عراق ، ارتش این کشور را مجبور کرده است تا نیروهای خود را در ایـن منطقه تقویت کند .

روزنامه‌ی«دی‌ولت» درشماره روز شنبه گذشته خود ضمن درج این مطلب نوشت:بعرغم اقدامات‌شدید ارتش‌وسازمان های امنیتی‌عراق که‌به‌منظور کنترل‌هرچه سریعترکردستان این کشور که طی سال های اخیر بی‌سابقه بوده صورت می‌گیرد، خشم مسلمانان کرد علیه رژیم بغداد افزایش می یابد .

براساس این گزارش آغاز درگیری‌ها درمنطقه کردستان عراق در پاییز سال گـذشته هنگامی که کردهای عـراق علیه جنگ رژیم بعثی صـدام تظاهرات کردند ، آغازشد.

این تظاهرات به مناسبت اعدام ۶۵ تن‌از دانش‌آموزان و دانشجویان مسلمان شهر سلیمانیه کـه از خدمت زیر پرچم وحضور در جبهه های جنگ خودداری کرده بودند، انجام شد .

این روزنامه سپس مینویسد: این ناآرامی‌ها از جمله در شهرهای اربیل ، راهوک ، اکرا، کالات‌دزا،کشیسانجک عمادیه و یک سری شهرهاو روستاهای این‌منطقه‌گسترش یافت .

ناظران غربی علت ایـن خشونت‌ها را وحشت بغداد از یک جنگ تازه می دانند که ادامه آن اگـر جنگ با ایران را غیرممکن نسازد ، دست‌کم‌موجب‌دشواری‌زیادی برای رژیم عراق خواهدشد.

به‌نوشته مطبوعات هند

ضیاء الحق عراق‌را آغازگر جنگ علیه ایران دانست

● دهلی‌نو- واحد مرکزی خبر: ضیاء الحق رئیس جمهور پاکستان علنا عراق‌را متهم به‌یک جنگ تحمیلی علیه ایران کرد .

به گزارش واحد مرکزی خبر از دهلی‌نو، رسانه‌های گروهی هند درشماره دیروز خود دراین مورد نوشتند : رئیس‌جمهوریاکستان‌درگفتگو باخبرگزاری رسمی‌جمهوری اسلامی ایران گفته است، عراق به‌ایران حمله کرده ومرز های این کشور را تسخیر کرد وایران باقدرت ، نیروهای متجاوز را به‌عقب رانده است .

دیوان لاهه ، مساله‌دزدی قطعات یدکی هواپیماهای اف‌ـ۱٤ ایران توسط آمریکا را بررسی می کند

● تهران ـ خبرگزاری جمهوری اسلامی :

قطعات یدکی هواپیماهای اف ـ ۱٤ ایران که اخیرا توسط دولت آمریکا به سرقت رفته است، مربوط به قسمتهای حساس و فوق‌العاده محرمانه سیستم هدایت هواپیما و رادار پیشرفته آن می‌باشد .

به گزارش خبرگزاری جمهوری اسلامی ، یک مقام نظامی ضمن اعلام این مطلب گفت : در ماه گذشته دو صندوق حاوی این‌قطعات حساس ازانبار استیجاری دولت جمهوری اسلامی ایران در آمریکا که مقادیر معتنابهی از قطعات نظامی خریداری شده در زمان رژیم سابق در آنجا نگهداری می‌شود ، به سرقت رفته است .

از سوی دیگر یک مقام ارشد در دفتر خدمات حقوقی‌بین‌المللی جمهوری‌اسلامی‌ایران دررابطه‌بااین‌اقدام غیرقانونی دولت‌آمریکا به خبرگزاری جمهوری اسلامی گفت: در آذرماه پس‌از صورت‌برداری از اجناس متعلق به ایران که با حضور وکیل جمهوری اسلامی ایران، نمایندگانی از خزانه‌داری و وزارت دفاع آمریکا و همچنین نماینده سوئیسی دیوان داوری لاهه انجـام گرفت، دولت آمریکا پس از اطلاع از کیفیت این قطعات از ادامه کار این هیات با این ادعا که ایران ممکن است این قطعات را از آمریکا خارج نماید، جلوگیری بعمل آورد. وی افزود: چند روز پس‌از صورت‌برداری از این اموال و انتقال آنها به انبار جدیدی در آمریکا، دولت آن کشور با اطلاع از لیست اجناس موجود در انبار اقدام به دزدیدن این قطعات کرده است.

براساس آخرین گزارش های رسیده دولت جمهوری اسلامی ایران با تسلیم شکایتی به دیوان داوری لاهه شدیدا پیگیر این مساله است تا این اموال را بازپس گیرد .

در این حال نماینده آمریکا در دیوان داوری لاهه در جوابیه‌ای به این دیوان دزدی مامورین آمریکایی را با مستمسک قرار دادن قوانین نظامی به امنیت داخلی آمریکا ربط داده و این دزدی را حق مسلم آمریکا توصیف کرده است .

دیوان داوری لاهه هم‌اکنون مساله را پیگیری می‌کند و جزئیات آن را تحت بررسی قرار داده است.

مجالس ترحیم

بازگشت همه بسوی خداست

باکمال تاسف درگذشت مرحومه **بانو نصرت مجیدی** همسر حاج‌مصطفی‌شاهرخی راباطلاع‌دوستان میرساندمجلس ختم‌مردانه آنمرحومه روز پنجشنبه ۲۶ر۱۰ر۶۴ ازساعت۲تا۴ بعدازظهردرمسجداباعبدالله‌و واقع‌درخیابان‌پیروزی‌خیابان‌پروز وختم‌زنانه آنمرحومه درهمان‌روز و ساعت درمنزل‌آنمرحومه واقع‌درخیابان‌پیروزی خیابان‌زاهدگیلان‌پلاک ۱۲۰منعقداست.
خانواده‌های : شاهرخی ـ مجیدی و سایر بستگان

انالله و اناالیه راجعون

ضمن‌تسلیت به خانواده‌های محترم‌عزادار باکمال‌تاثرو تاسف درگذشت همسرجناب‌آقای‌حاج‌مصطفی‌شاهرخی رئیس‌شورای محله‌منطقه۱۳ راباطلاع دوستان‌و آشنایان میرسانم مجلس‌ختم آنمرحومه روز پنجشنبه ۲۶ر۱۰ر۶۴ در مسجد اباعبدالله برگزار می‌گردد.
منوچهر مینو
اطلاعات : مصیبت وارده را به خانواده های عزادار تسلیت می‌دهیم.

بازگشت همه بسوی خداست

ای امید و آرزوهایمان تندباد حوادث چه زود ترا از ما گرفت و روح والا و پاکت را به جهان خوبیها برد. با نهایت تاثر و تاسف درگذشت نابهنگام عزیز از دست رفته‌مان مهوش الله بخشی (گلجان)را باطلاع آشنایان و دوستان میرسانیم.
برای گرامیداشت روح آنمرحومه مجلس ختمی‌روز پنجشنبه ۲۶ دیماه در مسجد صاحب‌الزمان واقع درخیابان آزادی نبش بهبودی از ساعت ۳تا۴ بعداز ظهر تشکیل می‌گردد. همچنین مراسم شب هفت آن مرحومه روز شنبه ۲۸ دیماه در بهشت زهرا قسمت ۳ ازساعت ۲٫۳۰ الی ٤ بعدازظهر برگزار خواهد شد. وسیله حرکت راس ساعت ۱٫۳۰ بعداز ظهر از منزل آن مرحومه واقع در گوهردشت خیابان ۲۳ شرقی پلاک ۲۱ آماده خواهد بود.
خانواده های : الله‌بخشی ـ خوشندی ـ گلجان ـ دانشبدی ـ پیکاریان ـ قنبر ـ ایروانی ـ علیزاده ـ مظاهری ـ شجاعی اصل ـ صدیقی ـ عیسی‌زاده ـ موید ـ امیرمقدم ـ پناهی ـ بهبودی ـ فروتن ـ قلیچی‌پور ـ لواسانی ـ احمدی ـ حشمتی و سایر خانواده های وابسته.

انالله و اناالیه راجعون

بانهایت‌تاسف درگذشت مرحومه **بانو عفت واحدی (بکتاش)** همشیره آقای دکترجواد واحدی وکیل پایه یک دادگستری را به اطلاع آقایان قضات و وکلا و دوستان و آشنایان ایشان می‌رساند مجلس ترحیم آن مرحومه روز پنجشنبه ۲۶ر۱۰ر۶٤ از ساعت ۱ الی ۲ بعداز ظهر در مسجدالجواد واقع در میدان هفت تیر برگزار می‌شود.
سرپرست کانون وکلای دادگستری دکتر افتخار جهرمی

بانهایت تاسف و تاثر درگذشت ناگهانی و جانگداز مادر و مادر همسر عزیزو فداکارمان مرحومه **عفت واحدی** (همسر مرحوم سیدجمال‌الدین بکتاش) رابه اطلاع میرساند. مجلس ترحیم آن مرحومه از ساعت یک الی سه بعدازظهر روز پنجشنبه ۲۶ر۱۰ر۱۳٦٤ در مسجدالجواد واقع در میدان هفت تیر برگزار می‌گردد.
زهره ـ لیلا ـ مهندس حسام‌الدین و نظام‌الدین بکتاش ـ سرهنگ ابراهیم اسدالله‌خانی ـ دکتر پرویز پاکزاد.

باکمال تاسف فوت ناگهانی و تاثرآور خواهر و خواهرزاده مهربان‌ومتقی. خودمرحومه **عفت واحدی(بکتاش)** رابه اطلاع اقوام و سروران خود می‌رسانیم. مجلس‌ترحیم آن مرحومه ازساعت یک الی سه بعدازظهر روز پنجشنبه ۲۶ر۱۰ر۱۳٦٤ در مسجدالجواد واقع در میدان هفت‌تیر منعقد خواهد بود.
منصوره ـ حاج‌حسین ـ حاج‌اسمعیل ـ حاج‌عباسعلی و دکتر جواد واحدی.

مسجدالجواد از ورود بانوان بدون چادر ضخیم یا حجاب کامل اسلامی جلوگیری خواهد کرد.

بمناسبت درگذشت مرحوم حجت‌الاسلام و المسلمین آقای حاج سید مهدی صدر عاملی طاب‌ثراه مجلس ترحیمی صبح جمعه به تاریخ ۲۷ دیماه در مسجدسید اصفهان‌برقرار است
سید مرتضی مستجابی

با اندوه فراوان درگذشت بانوی با ایمان و با تقوی مرحومه **عفت واحدی (بکتاش)** را به اطلاع مشوقان و دوستان می‌رساند. مجلس ترحیم آن مرحومه روز پنجشنبه ۲۶ر۱۰ر۱۳٦٤ از ساعت یک الی سه بعداز ظهر در مسجدالجواد واقع درمیدان هفت‌تیر برگزار می‌گردد. حضور در این مجلس موجب شادی روح آن مرحومه و تسلی خاطر بازماندگان خواهد بود.
خانواده های : واحدی ـ بکتاش ـ اسدالله‌خانی ـ پاکزاد ـ فرجادفر ـ مطلبی ـ بیرمرادی ـ شرکاء ـ شیرازی ـ کوچکی ـ شعبافیان ـ سیف‌الهی ـ هراتی‌فرد ـ دری‌صفت ـ اسدی ـ فهیمی ـ خوانساری ـ یاسینی ـ رضائی ـ حسینی ـ ایزدپناه ـ بذرافشان ـ ملکان ـ همایونیان ـ داوری ـ ملکپور ـ طاهری ـ تهرانی ـ عسگریان ـ اوره‌ای.

انالله و اناالیه‌راجعون

بانهایت تاثر فوت‌برادر بزرگوارم آقای **محمد نوری‌زاده** را به‌اطلاع بستگان، دوستان و آشنایان میرساند مجلس ترحیم آن مرحوم از ساعت ۱تا۳ بعدازظهر روز پنجشنبه ۲۶ دی ماه در مسجد ولی‌عصر (عج) خیابان جمهوری‌دوله برگزار خواهد شد.
علی نوری‌زاده

هوالباقی

باتهایت تاثر و تاسف درگذشت‌شادروان مرحوم **محمد نوری‌زاده (خوبی)** بزرگ خاندان نوری‌زاده را به اطلاع خویشاوندان و آشنایان میرساند مجلس ترحیم زنانه و مردانه آن مرحوم از ساعت ۱۳ الی ۱۵ بعدازظهر روز پنجشنبه ۲۶ر۱۰ر٦٤ در مسجد ولی عصر واقع در خیابان آذربایجان منعقد است

«انالله و اناالیه راجعون»

الاحقر حاج سیدابراهیم علوی خویی ـ الاقل شیخ ابوطالب فاضلی
همسر و فرزندان آن مرحوم معظمه هاشمی ـ سعید ـ مهرانگیز ـ روح‌انگیز ـ مینو
خانواده‌های‌سوگوار: نوری‌زاده ـ هاشمی ـ حسن‌خانی ـ چاوشیان ـ لطف‌الله‌زاده ـ نادربابایی ـ اشتری ـ امیرقاسمی ـ آقازاده ـ خیرجوی‌آذری ـ محمدی ـ دکتربیری ـ دهقان ـ میهن‌دار ـ بهادری ـ دکتر مختارزاده ـ پارسا ـ نبوی ـ موسوی ـ مهندس مرجعی ـ عطری ـ فرشچی ـ متقال‌چی ـ سهندی ـ شکیبی ـ حامی ـ اسلامی ـ مهندس هاشمی هراتی ـ اکبرنیای تهرانی ـ ایروانی ـ دیانت‌زاده ـ شیرازی و کارکنان برق بخش دانشگاه

بدینوسیله درگذشت ناگهانی و جانگداز همسر ، پدر ، فرزند، برادر و دامادعزیزمان مرحوم **قاسم عسگریان** را به اطلاع می‌رساند.
بهمین مناسبت مجالس‌ترحیم مردانه وزنانه آن روانشاد بشرح زیرمنعقد خواهدشد.
۱ـ روزپنجشنبه ۲۶ر۱۰ از ساعت ۲ الی ۴٫۳۰ بعداز ظهر در مسجد حصار بوعلی شمیران.
۲ـ روز جمعه ۲۷ر۱۰ از ساعت ۲ الی ۴٫۳۰ بعداز ظهر مسجد جامع سوهانک شمیران.
ضمنا هفتمین شب، روز یکشنبه ۲۹ر۱۰ر٦٤ از ساعت ۲ الی ۵ بعداز ظهر در مسجد جامع حصار بوعلی برگزار خواهد شد. حضور دوستان و آشنایان تسلی خاطر بازماندگان و شادی روح آن مرحوم خواهد شد.
خانواده های عسگریان ـ دشتی و خانواده های وابسته

انالله و اناالیه راجعون

باتاثر و تاسف فراوان و ضمن عرض تسلیت درگذشت مرحوم مغفور **حاج‌محمدحسین اکبری** بزرگ خاندان‌اکبری پدر بزرگوار همسر محترمه جناب آقایان حاج سیدمرتضی میرفخرائی و حاج سیداحمد دلپسند را به اطلاع میرساند.
مجالس بزرگداشت آن مرحوم روز چهارشنبه ۲۵ر۱۰ر٦٤ ازساعت ۲٫۵ الی ٤٫۵ بعدازظهر درمسجد امیرالمومنین(ع) ـ خیابان کارگر ـ خیابان نصرت و روز پنجشنبه از ساعت ۲ الی ٤ بعداز ظهر واقع در مسجد امام محمدباقر (ع) ـ خیابان اسکندری چهارراه امام خمینی و روز جمعه از ساعت ۲٫۵ الی ٤٫۵ بعداز ظهر واقع در حسینیه همدانیها ـ خیابان ری برگزار خواهد شد.
شرکت عموم دوستان باعث شادی روح آن مرحوم و تسلی خاطر بازماندگان محترم خواهد بود.
از طرف موسسه انتشارات بعثت
محمد رضوانی

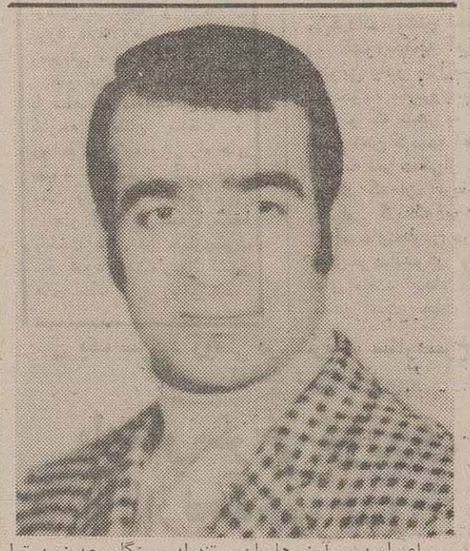

ای امید و آرزوهایمان ، تندباد روزگار چه زود ترا از ما گرفت چگونه باور کنیم ندیدنت را و چگونه بپذیریم نبودنت را ، قلب داغدیده و رنج کشیده‌مان را چگونه تسلی دهیم که بهانه ترا میگیرد بی‌تو هیچیم وجودی بی‌جانیم. چطور می‌توانیم آن نگاههای معصوم و پرمهرت را فراموش کنیم ، شک نداریم که خاطرات تو همیشه در ما زنده خواهد بود.
بانهایت تاسف مرگ ناگهانی علی‌گل‌چوبیان کارمند بازنشسته و عالیرتبه شهرداری را به اطلاع دوستان و آشنایان می‌رساند. مجلس ختم آن مرحوم روز پنجشنبه ۲۶ر۱۰ر٦٤ از ساعت ۱ الی ۳ بعداز ظهر در مسجد حجت‌ابن‌الحسن العسکری واقع در خیابان شهروردی جنب کلانتری ٤ منعقد می‌باشد . با تشریف فرمائی خود روح آن مرحوم را شاد فرمائید.
خانواده های : گل‌چوبیان ـ کلانتری ـ اربابیان ـ اوصیائی ـ ساجدی ـ مهندس صاصالی ـ خوشرود ـ دکتر مظفری‌مقدم ـ ارشادی ـ ابوفاضلی ـ ارشادیان ـ نیکپور ـ یوسفی ـ علی‌بلندی ـ جاوید ـ رحیم‌زاده ـ صلاسی ـ مهندس سرابخش ـ رادفر ـ پیرزاده ـ میرزائی ـ صالحی ـ آراسته ـ داودی ـ فرهادی ـ برکار و سایر وابستگان

انالله و اناالیه راجعون

با بکدنیا تاسف و تاثر درگذشت ناگهانی مرحومه **بانومرضیه شادبخش** را به اطلاع دوستان و آشنایان می‌رساند بهمین مناسبت مجلس ترحیم مردانه و زنانه از ساعت ۲٫۳۰ الی ۴٫۳۰ بعداز ظهر روز جمعه ۲۷ر۱۰ر٦٤ درمسجد شبستریها واقع‌درخیابان امیرکبیر کوی امین‌دربار منعقد می‌باشد .
از طرف خانواده های : شادبخش ـ تکلیفی ـ زارعی ـ اندبیلی .

بانهایت تاسف مرگ ناگهانی **بانوحوریه شکوری** همسر محمد شریف ابوالقاسم‌زاده شبستری را به اطلاع دوستان و آشنایان می‌رساند مجلس ختم زنانه و مردانه آن مرحومه از ساعت ۲½ الی ٤½ روز جمعه ۲۷ر۱۰ر٦٤ درمسجد شبستریها واقع درخیابان امیرکبیر کوی امین‌دربار منعقد می‌باشد .
خانواده های : ابوالقاسم‌زاده شبستری ـ شکوری ـ زهنابی ـ سلطانپور ـ پورعباس ـ جمالی ـ محبوبی ـ آراسته ـ برازش ـ رامز ـ رستم‌زاده ـ صفی‌زاده ـ تکلیفی ـ ثمری ـ کرم‌زاده ـ حاجی‌احمدی ـ جباری ـ شیراحمدی ـ برادری ـ داداری ـ پیمان ـ اشرفی ـ خرمی‌نژاد ـ فیضی‌زاده ـ هاشمی شبستری ـ عباسی ـ حسینی ـ احمدزاده ـ پاسدار ـ نیکنژاد ـ سعادت‌نژاد ـ خرم‌دار ـ رونقی ـ هدا ـ جاسبی ـ پورشیخ ـ مرادی ـ باقی‌زاده و سایر وابسته‌ها .

بدینوسیله درگذشت **بانومنور مختاری** متعلقه مرحوم حاجی علی‌اصغر مختاری بزرگ خانواده مختاری شبستری را به اطلاع فامیل و دوستان و همشهریان محترم میرساند مجلس ترحیم مردانه و زنانه آن مرحومه روز جمعه ۲۷ر۱۰ر٦٤ از ساعت ۲٫۳۰ الی ٤٫۳۰ بعداز ظهر درمسجد شبستریها واقع در خیابان امیرکبیر کوی امین‌دربار برگزار می‌گردد .
خانواده های : مختاری شبستری ـ محمدیون ـ جعفری ـ اختری ـ خیرابی ـ پوررحمانی ـ تونونچی ـ مرادی ـ رفیع‌زاده ـ جدی ـ خرم ـ کردی ـ عزیزسلطانی ـ اسماعیل‌زاده .

کل‌من‌علیهافان

باکمال تاسف درگذشت نابهنگام شادروان حاج‌ابوالفضل **اردکانیان** شوهرهمشیره محترمه آقای حاج‌سیداحمددلپسند را ضمن عرض تسلیت به ایشان به اطلاع می‌رساند.
مجالس ترحیم نامبرده روز پنجشنبه ۲۶ر۱۰ر٦٤ از ساعت ۲ الی ٤ بعداز ظهر در مسجد امام محمدباقر (ع) ـ خیابان اسکندری ـ چهارراه امام خمینی و روز جمعه مورخ ۲۷ر۱۰ر٦٤ از ساعت ۲٫۵ الی ٤٫۵ بعداز ظهر در حسینیه همدانیها ـ خیابان ری برگزار خواهد شد.
امید است شرکت دوستان و آشنایان موجب شادی روی آن مرحوم و تسلی خاطر بازماندگان محترم گردد.
از طرف موسسه انتشارات بعثت
محمد رضوانی

یادبود

انالله و اناالیه راجعون

بانهایت تاثر و تاسف درگذشت ناگهانی پدر گرامیمان حاج‌مصیب نیکپور بزرگ خانواده رابه اطلاع‌کلیه دوستان و آشنایان می‌رساند. بدین مناسبت مجلس یادبودی روز شنبه ۲۸ر۱۰ر٦٤ از ساعت ۲٫۳۰ الی ٤٫۳۰ بعداز ظهر در مسجد امام محمدباقر (ع) ـ خیابان کارگر ـ خیابان نصرت و روز پنجشنبه از ساعت ۲ الی ٤ بعداز ظهر واقع در مسجد امام محمدباقر (ع) ـ خیابان اسکندری چهارراه امام خمینی و روز جمعه از ساعت ۲٫۵ الی ٤٫۵ بعداز ظهر واقع در حسینیه همدانیها ـ خیابان ری برگزار خواهد شد.
شرکت عموم دوستان باعث شادی روح آن مرحوم و تسلی خاطر بازماندگان محترم خواهد بود.
از طرف موسسه انتشارات بعثت
محمد رضوانی

بسمه تعالی
شهادت کمال انسان است .
امام خمینی

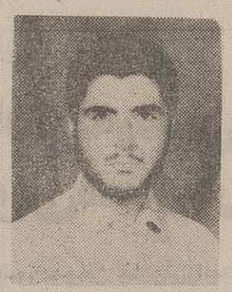

بافرارسیدن اولین سالگرد شهادت پاسدار اسلام شهید **جواد مشیری** جهت گرامیداشت یاد او وپیمان مجدد با راه او که راه انقلاب اسلامی و رهبری امام عزیز است، از ساعت ۲٫۵ الی ٤٫۵ پنجشنبه ۲۶ر۱۰ر٦٤ درمسجدفردانش جوادیه گردهم می‌آئیم.
ضمنا مراسم دعای کمیل در منزل شهید برگزار شده و وسیله ایاب و ذهاب برای بهشت زهرا صبح روز جمعه در مقابل منزل آماده می‌باشد .
خانواده شهید و دوستان
آ ـ ۲۲۹٤۵

هرگل که بیشتر به چمن میدهد صفا
گلچین روزگار امانش نمیدهد

یکسال پیش «خدیجه (شیرین) سرخیان» همکار خوب و نازنین ما درعنفوان جوانی‌ازمیان مارخت‌بربست و همچون فرشته‌ای سبکبال به ملکوت اعلی پروازنمود و مارا با دنیائی از غم و اندو منبو دنش‌برجای‌گذاشت. او انسانی والا و پرستاری تمونه بود و این دنیای فانی برای زیستش بسیار کوچک و ناچیز. یادخوبیها و صفات نیکویش همیشه‌با ما جاودان خواهد بود .
بهمین مناسبت و بخاطر گرامیداشت سالگرد فقدان آن عزیز از دست رفته روز پنجشنبه ۲۶ر۱۰ر٦٤ ساعت ۲ بعداز ظهر مراسمی برمزار پاکش در بهشت زهرا قطعه ۱۲ ردیف یک برگزار می‌کنیم. حضور دوستان و آشنایان بویژه همکاران گرامی باعث شادی روح آن مرحومه و تسلی بخش خاطر داغدار بازماندگان خواهد بود .
کارکنان بیمارستان مروستی
آ ـ ۲۲۸۹۳

یکسال از درگذشت مرحومه **آمنه دانش‌نما** بیمارستان کمالی کرج همسر آقای علی اقبالی میگذرد به اطلاع کلیه فامیل و دوستان و آشنایان می‌رساند مراسم‌سالگرد مرحومه روز پنجشنبه مورخه ۲۶ر۱۰ر٦٤ از ساعت ۱تا۳ بعدازظهر همانروز در بهشت زهرا قطعه ۱۲ ردیف ٤۹ شماره ۱۷ برگزار می‌گردد
خانواده های : اقبالی ـ مجیدی واقق ـ صفرمعافی ـ مختاری .

بدینوسیله چهلمین روز درگذشت شادروان **حاج ابراهیم سلیمی** را به اطلاع دوستان و آشنایان‌میرسانیم. از اینرو مجلس ترحیمی درروز پنجشنبه ۲۶ر۱۰ر٦٤ از ساعت ۲الی٤ بعدازظهر در امامزاده عبدالله برگزار می‌گردد.
ازطرف: برادر و فرزندان آن مرحوم
آ ـ ۱۲۰۳۵

یکسال پیش پدرعزیزمان شادروان **حسین کوثری‌مارا** تنها گذاشت غم و اندوه و سیمای مهربانش لحظه‌ای از خاطرمان محو نمی‌شود به همین مناسبت روز ۲۶ر۱۰ر٦٤ از ساعت ۲٫۳۰ تا۳٫۳۰ درکنار تربت پاکش در قطعه ۱۲ بهشت‌زهرا تجدید میثاق خواهیم کرد.
از طرف همسر و فرزندانش

بمناسبت سومین سالگرد درگذشت عزیزمان مرحومه **بانو انیس‌السلطنه خاکباز** مجلس یادبودی از ساعت ۳بعداز ظهر روز پنجشنبه ۲۶ر۱۰ر٦٤ در منزل شخصی برگزار می‌شود . تشریف فرمائی بستگان و دوستان گرام موجب تشکر خواهد شد .
خاندان خاکباز

تسلیت

جناب آقای نبوی
معاونت محترم دادسرای عمومی تهران
رحلت جانگداز ابوی گرامیتانرا تسلیت عرض نموده بقای عمر جنابعالی و خانواده محترم را از درگاه احدیت آرزو مندیم
فوزی الفتی ـ نهضت حکیمی ـ فرهاد واحدی
شعبه ۱٤ تحقیق تهران

جناب آقای نبوی
معاونت محترم دادسرای عمومی تهران
رحلت جانگداز ابوی گرامیتانرا تسلیت عرض نموده بقای عمر جنابعالی و خانواده محترم را از درگاه احدیت آرزو مندیم
شعبه ۱۷ تحقیق تهران
بدرالزمان جیلانی ـ عزیز موفقی

جناب آقای نبوی
معاونت محترم دادسرای عمومی تهران
رحلت جانگداز ابوی گرامیتانرا بحضور حضرتعالی و خانواده محترم تسلیت عرض نموده بقای‌عمر آن‌خانواده محترم را آرزومند هستیم.
کارکنان شعبه ۱۳ تحقیق
عصاره ـ زرشگی ـ قاسمی

برادر محمدعلی نصیری
شهادت پرافتخار سرباز رشید اسلام پسرعموی گرامیتان رابه شما و خانواده محترم تبریک وتسلیت عرض میثمائیم.
مشهد ـ برادران مقدم

جناب آقای نبوی
معاونت محترم دادسرای عمومی تهران و سرپرست دایره چک و نیابت قضایی
بدینوسیله فوت مرحوم ابوی را به جنابعالی و خانواده محترم تسلیت عرض می‌نمائیم
علی عرفانی ـ هوشنگ بهرامی ـ نادر عظیم‌فرد ـ حجت‌الله حاجی فرجی

سرکار معظم جناب آقای حاج میرزاآقا وسولوی
مصیبت وارده را صمیمانه تسلیت گفته برای شما و خانواده محترمتان شکیبائی آرزو دارم
جعفر رضازاده واصل

آقایان محمود، احمد و محمدعلی سعیدی‌نژاد
درگذشت پدر گرامیتان را تسلیت عرض نموده و بقاء عمر شما و بازماندگان را از خداوند متعال خواستاریم.
محمود و ابوالقاسم جنیدی

مدیریت محترم شرکت خاتم بندرعباس
جناب آقای سعید مهرابی‌زاده هنرمند
بافقدی آکنده از تاثر درگذشت پدر گرامیتان را به حضور شما و خانواده محترمتان تسلیت عرض می‌کنیم.
کارکنان شرکت خاتم بندرعباس

زهره و لیلا جان
درگذشت نابهنگام مادر عزیزتان را هرچند برای ما بسیار سخت و باور نکردنی است، بشما تسلیت می‌گوئیم.
همسران داغدیده شما : سرهنگ ابراهیم اسدالله‌خانی ـ دکتر پرویز پاکزاد

انالله و اناالیه راجعون
محضر مبارک جناب آقای حجت‌الاسلام و المسلمین حاج شیخ عباس رحیمی نماینده محترم مردم دشتستان در مجلس شورای اسلامی ـ تهران
بانهایت تاسف و تاثر درگذشت برادر گرامیتان مرحوم حاج غلامرضا رحیمی نماینده محترم ماهشهر را به شما و بازماندگان محترمتان تسلیت عرض می‌نمائیم و خودمان را درغم شما شریک می‌دانیم.
کارکنان و معلمان و دانش‌آموزان آموزش و پرورش منطقه سعدآباد
آ ـ ۲۲۸۹۷

انالله و اناالیه راجعون
بدینوسیله درگذشت نابهنگام شادروان ستو انیار علیکرم (حسن‌علی) ضیائی را به خانواده آن مرحوم تسلیت عرض می‌کنم.
عکاسی توحید ـ نمایندگی و خبرنگاری روزنامه اطلاعات ـ سعدآباد ـ ایزدپناه ـ صالحی.

درگذشت نابهنگام دوست و همکار گرامیمان ، مهندس داود سروش‌نسب را که مظهر انسانیت، خلوص، وظیفه‌شناسی و منشاء خدمات ارزنده‌ای در راه‌آهن بودند از صمیم قلب به خانواده محترم و وابستگان آن فقیدسعید تسلیت می‌گوئیم.
جعفری ـ فقیه‌راد ـ نمینی ـ نجمی ـ قیاسی ـ منعم‌جو ـ بیات ـ موسوی ـ انصاری ـ جان‌او ـ کاموسی ـ حاجتی ـ شایق‌امین ـ صادقی ـ شربیانی ـ تاجبخش ـ حسین‌نژاد ـ کرمانشاهی ـ همتیان ـ زارعی ـ مغنیان.

انالله و اناالیه‌راجعون
درگذشت جانگداز و نابهنگام همکار عزیزمان قاسم عسگریان را به خانواده محترم عسگریان و وابسته تسلیت گفته و خود را در این مصیبت شریک می‌دانیم
بهداری منطقه شمال تهران

جناب آقای نبوی
معاونت محترم دادسرای عمومی تهران
باکمال تاثر و تاسف‌درگذشت پدرگرامیتانرابه‌جنابعالی و خانواده محترم تسلیت عرض نموده بقای سلامتی آن خانواده را از خداوند متعال خواهانیم.
اسدالله مقانی ـ زربانو باباطاهری

جناب آقای نبوی
معاونت محترم دادسرای عمومی تهران
باکمال تاثر و تاسف‌درگذشت پدرگرامیتانرابه‌جنابعالی و خانواده محترم تسلیت عرض نموده بقای سلامتی آن خانواده را از خداوند متعال خواهانیم.
شعبه ۱۵ تحقیق تهران
زینب نمازی ـ ناصر نیکپور

سپاسگزاری

بنام خدا
بدین وسیله از مراحم بی‌پایان و الطاف کریمانه عموم بستگان و دوستان ـ آشنایان و همکاران محترم وزارت فرهنگ و آموزش عالی که با حضور خود در مراسم تشییع ، تدفین و مجالس ختم و شب هفت عزیز ازدست رفته شادروان **فریدون پزشکی‌نژاد** برما منت گذارده و موجبات سرافرازی خانواده‌های عزادار را فراهم نموده‌اند ویا با تلفن و درج در روزنامه همدردی فرموده و ما را مورد عنایت خود قرار داده‌اند صمیمانه تشکر و قدردانی می‌نماید.
خانواده های : پزشکی‌نژاد ـ طریقی و سایر وابستگان

بدینوسیله از کلیه دوستان و آشنایان و همکاران ارجمند اداری و دانشگاهی که در مراسم تشییع ، تدفین و دیگر مجالس یادبود برادر ازدست رفته‌مان شادروان **فریدون پزشکی‌نژاد** شرکت فرموده صمیمانه تشکر و سپاسگزاری می‌نمائیم.
علیرضا ـ فروزان پزشکی‌نژاد ـ خسرو معینی

تشکر و سپاسگزاری
در نهایت احترام و سپاس از کلیه سروران و عزیزانی که در مراسم تشییع و تدفین و ایام یادبود همسر مهربان و پدر بزرگوارمان **(حاج‌حیدر درفش)** مارا یاری فرموده‌اند و با الطاف خود از راههای دور و نزدیک حضوری یا تلفنی تسلی بخش خاطر دردمند ما در این غم بزرگ بوده‌اند و شادی روح آن مرحوم را موجب گشته‌اند صمیمانه تشکر و سپاسگزاری نموده و از اینکه بعلت تاثرات شدید روحی بارای ابراز تشکر خضوری را نداریم پوزش طلبیده امید است که عذر ما مقبول افتد واز خدای بزرگ سلامت و جلال و بقای عمر همگان را آرزو داریم.
شیراز ـ خانواده درفش (نراشچین)

دیدگاه

بقیه از صفحه اول

کدام فرهنگ مردم ما و مردم پاکستان را اینگونه به یکدیگر پیوند زده‌است . مرزهای واقعی مرزهای فرهنگی هستند و نه مرزهای جغرافیایی که اعتباری‌اند و برای جدا کردن مردمان همدل و همزبان توسط دشمنان مردم چیده شده‌اند.
غربیها که برای مردم مشرق و افریقا مرزگذاری کرده‌اند. ملتها و قوم‌ها و مردم همزبان را از هم جدا نموده‌اند و همواره می‌کوشندازکمترین اختلاف بزرگترین شکاف را ایجاد کنند. دشمنان دانایی بوده‌اند که می‌دانسته‌اند نباید مسلمانان باهم باشند.
استقبال مردم پاکستان نشان دادکه‌ریشه‌هاقدرتمند و عمیقند. نشان داد اسلام دلها را زنده و پرنشاط و محکم نگهمیدارد. نشان داد که مردمی فقیر و ساده‌از فرسنگها راه از شهرهای دور و نزدیک به‌استقبال‌فردی می‌آیند که او را تجلی‌یافته از اسلام می‌دانند. عشق و اخلاصشان را نثار می‌کنند. ماشینش را می‌بوسند.
اینها همه نشانه‌های یک فرهنگ مشترکند و ازاین لحاظ پاکستان کشوری پراهمیت و همسایه‌ای‌بسیارعزیز برای جمهوری اسلامی ایران است.
در این زمینه نباید به زبان فارسی یعنی‌زبان‌سعدی و حافظ و مولانا و هجویری که زبان دین و آئین‌مردم است کم توجه بود. پاسداری از زبان و فرهنگ و ادب فارسی در شبه‌قاره پاسداری از اسلام است.زبان‌فارسی امروزه ویژگی دیگری نیز یافته‌است.زبان‌انقلاب‌اسلامی و امام است. این زبان عطر گل انقلاب است که درهر کوی و برزن بپیچد مشام جانها را تازه می‌کند و ازاین زاویه شبه‌قاره، سرزمینی‌حاصلخیز وباران‌خورده‌است. بایک خنده ابر هزار هزار غنچه توحید می‌شکفد.
اقبال می‌گوید:

گرچه هندی در غروبت شکر است
طرز گفتار دری شیرین‌تر است
فکر من از جلوه‌اش مسحور گشت
خامه من شاخ نخل طور گشت
پارسی از رفعت اندیشه‌ام
در خورد با فطرت اندیشه‌ام.

یعنی زبان فارسی زبان فطرت است. می‌بینید به قول بیهقی پهنای کار تابه کجاست؟
برای اینکه ببینید چرا و چگونه مابامردم‌پاکستان همزبان هستیم یک غزل اردوی اقبال رابراهم می‌خوانیم، این غزل در بیان آزادگی و اسارت سروده شده است:

آزادگی رگ سخت هی مانند رگ سنگ
محکوم کی رگ نرم هی مانند رگ تاک
محکوم کا دل مرده و افسرده و نومید
آزاد کادل زنده و پرسوز و طرب ناک
آزاد کی دولت دل روشن نفس گرم
محکوم کا سرمایه فقط دیده نمناک

بیدلست که ترجمه نمی‌خواهد. در مجموعه‌ابیاتی که خواندید تنها کلمات کا و کی و هی نازگی‌داشت. کاوکی حرف اضافه و هی به معنی هست‌است.دربخش نخست مطلب گفته بودیم زبان اردو همان زبان‌فارسی است با کرشمه‌های زبان هندو.
فیض احمد فیض که معتبرترین شاعر معاصر زبان اردو بشمار می‌رود و در سال پیش درگذشت‌مجموعه اشعارش تحت عنوان «نسخه‌های‌وفا» چاپ شده.
و در شروع دیوان این رباعی است:

دل رهین غم جهان هی آج
هرنفس تشنه فغان هی آج
سخت ویران هی مخول هستی
ای غم دوست! توکهان هی آج

که برای شما فقط کلمات «کهان» به معنی کجا و آج به معنی امروز ناآشناست. این نمونه‌ها اثبات‌می‌کند که باید زبان فارسی را دریابیم و قدرش را درشبه‌قاره بدانیم.
نکته دوم خلق و خوی و نجابت و آرامش روح مردم شبه‌قاره است. توفان مسمومی که از غرب آمدو درخت تناور فرهنگ اسلامی را در عثمانی برخاک‌افکند و در ایران برگ و بار فرهنگ اسلامی رابرزمین‌ریخت نتوانست خودش را به پاکستان برساند. به همین‌لحاظ طبیعت مردم مثل چشمه‌هایی می‌ماند که در دل کوه می‌جوشند.
گرچه دردهه اخیر امواج مسموم فرهنگ غربیه سرزمین محبوب پاکستان وزیده است. که یکی‌ازمظاهر آن ویدئوست. ویدئولوژی که جای‌ایدئولوژی راگرفته است. این موج یعنی موج گسترش منحطترین فیلمها و موسیقی غرب به همراه لیاسها و ارزشها مثل زخم درشتی برچهره پاکستان بیداست. حیف است مردمی‌که برغم فقر و محرومیت، آزادگی و اصالت خود راحفظ کرده‌اند در سایه بی‌توجهی و یا تعمدمستولین‌نیروهای کارآمدشان هرز روند و به تباهی کشیده شوند.
«ادامه دارد»
باورقی
۱ـ کلیات اردو اقبال ص ٦۸۲
۲ـ نسخه‌های وفا ـ فیض‌احمد فیض ـ ص۱۵

موافقت با ٤۸ فقره طرح در استان‌مرکزی

● اراک ـ خبرنگار اطلاعات: طی اطلاعیه‌ای از سوی اداره کل صنایع استان مرکزی در آذرماه سال جاری با ۱۸ فقره طرح تولیدی، صدور ۹ فقره پروانه تاسیس با سرمایه‌گذاری ٦۵۷ میلیون ریال، یک فقره پروانه بهره‌برداری با سرمایه‌گذاری ۲٤ میلیون ریال و تمدید ۲۰ فقره موافقت اصولی موافقت شده است.

بازدید وزیر بهداری از زایشگاه الزهرا قم

● قم ـ خبرنگار اطلاعات: برادر دکترمرندی‌وزیر بهداشت و درمان و آموزش پزشکی که به‌قم سفر کرده بود پس از ملاقات با مسئولین دفتر تبلیغات حوزه‌علمیه قم، بهمراه حجت‌الاسلام هاتفی بیکی از مسئولین دفتر تبلیغات از زایشگاه‌الزهرا که دریکی‌ازمحلات‌مستضعف‌نشین شهر قم ساخته شده است بازدید کرد.
این زایشگاه توسط یکی از افراد نیکوکاربنام‌آقای غدیری ساخته شده و به شبکه‌بهداری قم واگذار شده است. وزیر بهداشت و درمان و آموزش پزشکی دراین بازدید قول مساعد داد که در اسرع وقت یکدفر پزشک متخصص بیماریهای زنان برای خدمت در این زایشگاه به قم اعزام دارد. بگفته بانی این زایشگاه بسا اینکه حدود۲ سال از افتتاح این زایشگاه میگذرد، زایشگاه هنوز فاقد متخصص و جراح بیماریهای زنان می‌باشد.

بسمه تعالی
آگهی اصلاحی
پیرو آگهیهای ۱۷٦۹٤ ـ ۲۸ر٦ر۱۳٦٤ و ۱۷٦۹۵ ـ ۳۰ر٦ر۱۳٦٤ و ۱۷٦۹٦ ـ ۳۱ر٦ر۱۳٦٤ اتهام بانو زینت مدنی‌زاده به اقامت غیرمجاز در ایران اصلاح می‌گردد. شایسته است ظرف ده روز پس‌از روئیت این آگهی خود را به این بازپرسی معرفی نمائید.
بازپرس شعبه اول دادسرای عمومی شیراز
نجفی برازجانی

آسایشگاه سالمندان مهر ایران
مخصوص سالمندان زیر نظر پزشک
تهران خیابان ولیعصر ابتدای دکتر بهشتی
(عباس‌آباد سابق) تلفن ٦۲۸۵۰۲
کرج ـ مهرشهر تلفن‌های ٤ـ۳۳۷۲ـ۰۲۲٤٦

اطلاعات

سال ششتم

محل اداره: خیابان خیام

ساختمان اطلاعات

تهران کد پستی ۱۱۱۴۴

تلگرافی: اطلاعات

تلکس ۲۱۲۳۳۶

تلفن ۳۲۸۱

تقویم اطلاعات

ساعات شرعی

استخراج مرکز تقویم موسسه ژئوفیزیک دانشگاه تهران

چهارشنبه ۲۵ دیماه ۱۳۶۴

٤ جمادی‌الاول ۱٤۰٦ـ ۱۵ ژانویه ۱۹۸٦

غروب آفتاب	۵ و ۱۳ دقیقه و ٤٤ ثانیه
اذان مغرب	۵ و ۳۵ دقیقه و ۳۰ ثانیه
اذان صبح (فردا)	۵ و ۳٦ دقیقه و ۳۹ ثانیه
طلوع آفتاب (فردا)	۷ و ۱۳ دقیقه و ۳۰ثانیه
ظهر شرعی (فردا)	۱۲ و ۱۳ دقیقه و ۵۹ثانیه

طی بیانیه‌ای و در حمایت از طرح آمریکا

دولت کانادا، اقدامات جدیدی برای تحریم لیبی به‌اجرا می گذارد

نیویورک ـ خبرگزاری یوگسلاوی :

دولت کانادا در حمایت از طرح آمریکا در تحریم اقتصادی لیبی اقدامات جدیدی انجام داده است. دولت کانادا طی بیانیه‌ای که روز گذشته منتشر شد ، اعلام کرد : «کمکهای دولت به شرکتهایی که با لیبی همکاری دارند، به حالت تعلیق درخواهد آمد». کانادا صدور نفت و تجهیزات پالایش نفت به لیبی را نیز در حمایت از آمریکا ممنوع اعلام کرده است. جو کلارک وزیر خارجه کانادا در توضیح هدف این اقدامات گفت :

کانادا میل ندارد به لیبی اجازه دهد آنچه راکه علنا قادر به انجام آن نیست، بطور مخفیانه انجام دهد. شرکت کانادا در تحریم اقتصادی لیبی حدود ۱٤میلیون دلار که میزان صادرات این کشور به لیبی می‌باشد ، برای کانادا زیان به همراه خواهد داشت . تاکنون کانادا تنها کشور غربی است که از اقدام آمریکا در تحریم اقتصادی لیبی حمایت می‌کند البته ایتالیا نیز صدور تسلیحات به لیبی را قطع کرده است. کشورهای غربی و ژاپن با سردی به دعوت آمریکا پاسخ داده‌اند.

بلندپایه‌ترین‌ژنرال انگلیسی در «ناتو» اظهار داشت:

احساسات ضدآمریکایی در اروپا به‌مرز تنفر رسیده‌است

لندن ـ یونایتدپرس :

بلندپایه ترین ژنرال‌انگلیسی در ناتو ، روز گذشته گفت :

احساسات ضد آمریکایی در اروپا به مرز تنفر رسیده‌است، و آمریکائیان خود تا اندازه‌ای در این مورد بخاطر میادلات لفظی شدیداللحن باشوروی‌ها مقصرند .

با این همه ، ژنرال‌سر ـ توماس موروني «به‌اروپائیان هشدار داد :نمی‌بایست اهمیت سهم آمریکا را چه درگذشته‌و چه در آینده ، نسبت به‌حفظ صلح در قاره اروپا دست کم بگیرند .

وی به موسسه سلطنتی تحقیقات دفاعی‌نیرو های‌متحد در لندن گفت : بدون‌پشتیبانی آمریکا ، دفاع چشمگیری علیه تهدید های‌پیمان ورشووجود نخواهد داشت .

این ژنرال انگلیسی افزود: نظریه به اصطلاح « جنگ ستارگان » در مورد دفاع در فضا ، که‌بسیاری از اروپائیان باآن به مخالفت برخاسته‌اند، یک پدیده طبیعی است که هیچیک از ما را نباید دچار شگفتی سازد .

با پیشرفت سلاح ها تمایل اتحادجماهیر شوروی‌و آمریکا نسبت‌به‌ایجاد سیستمی‌حفاظتی برای حفاظت از کشور های خود مطرح میشود .

فهد با وزیر خارجه انگلیس ملاقات کرد

ریاض ـ خبرگزاری امارات:

خبرگزاری خلیج فارس‌گزارش داد : فهدبن عبدالعزیز ، شاه عربستان ، روز گذشته در ریاض‌باجفری‌هاو وزیرخارجه انگلیس که در حال حاضراز عربستان سعودی‌دیدار میکند، ملاقات کرد .

در این ملاقات مسائل‌دوجانبه اوضاع در منطقه و نیزمسائل مورد علاقه‌دوطرف موردبحث وبررسی قرار گرفت .

هاو پیش از ملاقات‌با فهد با شاهزاده سعودالفیصل‌وزیر خارجه عربستان ملاقات و روابط دوجانبه ونیز راه های بهبود و گسترش آنرا مورد بحث و گفتگو قرار داد.

هاو روز دوشنبه ازمسقط پایتخت عمان در چهارچوب سفر خود به شماری ازکشور های منطقه وارد ریاض شد.

ضمن ارسال پیامهای فوری برای انگلیس و آمریکا و تقاضای کمک از این دو کشور

دولت«لسوتو»اعلام کرد تحت‌محاصره آفریقای جنوبی قرار گرفته‌است

ماسرو ـ لسوتو ـ خبرگزاری آلمان‌غربی:

دولت «لسوتو» ضمن ارسال پیام‌های فوری‌برای انگلیس و آمریکا اعلام‌کرد، تحت محاصره آفریقای‌جنوبی درآمده و از این کشورهاتقاضای‌کمک کرد.

دولت‌لسوتو همچنین‌مدعی شد ، آفریقای‌جنوبی مانع رسیدن غذاو موادضروری به لسوتو می‌شود و آنها را به آفریقای‌جنوبی باز‌می‌گرداند. تشنج اخیرمیان دو کشورباحمله آفریقای‌جنوبی به‌دو منزل‌مسکونی در حومه ماسرو ،پایتخت لسوتو که منجر به کشته شدن نه‌تن گردید، آغازشد.

این نه نفر همگی‌از افرادی بودند که از آفریقای‌جنوبی گریخته بودند.

آفریقای‌جنوبی در مرز‌های‌خودبالسوتو پاسگاه‌های متعدد ایجاد کرده و مدعی است، جهت کنترل رفت‌وآمد اعضای «کنگره ملی آفریقا» اقدام به انجام این عمل نموده است.

در این حال آفریقای‌جنوبی ضمن تکذیب ادعا‌های لسوتو مبنی‌بر بستن راههای ارسال‌مواد غذایی و سایر اقلام ضروری به این‌کشوراعلام کرد،«وجود پاسگاه های مرزی ومراکز رفت‌وآمد اعضای «کنگره ملی آفریقا» اقدام به انجام این عمل نموده است.

در این حال آفریقای‌جنوبی مدعی‌است ،«هیچکس جز کارگران معادن حق عبور از مرز را ندارند.

بوتا افزود: «ما از لسوتو می‌خواهیم یا اعضای «کنگره ملی آفریقا» را که درلسوتو هستند به ما تحویل دهد و یا اینکه خود ، آنها را مجازات کند. رفت‌وآمد این افراد به لسوتو نیز باید متوقف شود».

رئیس‌جمهور سابق فرانسه پیش‌بینی کرد:

حزب‌سوسیالیست فرانسه‌درانتخابات ماه‌مارس‌شکست خواهدخورد

پاریس ـ یونایتدپرس

والری ژیسکاردستن، رئیس جمهوری سابق فرانسه روز گذشته پیش‌بینی کرد، حزب‌سوسیالیست فرانسوا میتران در انتخابات ماه مارس شکست‌خواهد خورد و مجبور می‌شود با نخست‌وزیر کنار بیاید.

ژیسکاردستن در یک مصاحبه مطبوعاتی گفت: «سوسیالیست‌ها نمی‌توانند بیش‌از ۳۰درصدآراء را بدست آورند و کمونیستها نیز احتمالا ده‌درصد آراء را به خود اختصاص خواهند‌داد. ژیسکاردستن‌دراین کنفرانس مطبوعاتی موضع‌گیری خود را در قبال مسئله انتخابات روشن‌ساخت وگفت، اگرسوسیالیستها از مجلس ملی با پارلمان خارج شوند و قدرت را به محافظه‌کاران واگذارند، میتران که تا سال ۱۹۸۸ در راس کار خواهدبود، بر مجلس‌کنترلی نخواهد داشت و ناچار به دادن استعفا می‌شود. رئیس جمهوری سابق فرانسه گفت: رویکارآمدن محافظه‌کاران برای میتران شرایطی نظیر ریگان را بوجود می‌آورد که با پارلمانی که در اختیار دمکراتهاست مواجه است.

ژیسکاردستن افزود: «من می‌خواهم فرانسه سیاست یک کشور بزرگ را دارا باشد، که توانایی مقابله با مشکلات را در خود داشته باشد. فرانسه بایدبپذیردکه بجای گریختن از واقعیتها، باید با آنها روبرو شود.»

ژیسکاردستن همچنین خواستار اصلاح قانون انتخابات در مورد مدت ریاست جمهوری و تقلیل آن از هفت سال به زمان کوتاه‌تری گردید. وی در پاسخ به این سئوال که آیا در انتخابات ریاست جمهوری کاندید می‌شود گفت، در این مورد هنوز فکر نکرده است.

یک سرگرد روسی در نشریه « ستارەسرخ» نوشت :

«ارتش‌سرخ»شوروی از نحوهٔ نبرد در کوهستانهای افغانستان بی اطلاع است

مسکو ـ یونایتدپرس:

یک سرگرد شوروی ، روز گذشته، شش‌سال پس‌ازحمله به افغانستان از آن گله‌دارد که‌ارتش سرخ از نحوه نبرد در کوهستانها بی اطلاع است .

سرگردکریوکوفطی‌مقاله‌ای در «ستاره سرخ» نشریه نظامی شوروی نوشت، وی از دریافت این مطلب که آموزش ویژه‌ای برای سربازانی که مامور خدمت در عملیات جنگی کوهستان می‌شوند ، شگفت‌زده شده‌و نسبت به تلفات عظیم درنبرد های آتی هشدار داد.

وی افزود، آموزش گردان وی در ارتفاع فقط دو هزار تا سه هزار متری از سطح دریا و در زمین مسطح و فی‌الواقع در میدان آموزش معمولی صورت گرفته است. گرچه وی می‌افزاید، گردان موتوریزه پیاده وی درتزدیکی کوههای «متین‌شان» است و اشاره واضحی به نبرد در آینده نزدیک در افغانستان نشده است .

بدنبال نبردهای خونین بین‌مسیحیان

ارتش لبنان در شرق بیروت مستقر شد

جمیل بدون کسب نتیجه از دمشق بازگشت

بیروت ـ یونایتدپرس :

واحدهای ارتش لبنان روزگذشته پس‌از شدیدترین نبرد بین نیروهای مسیحی طی ۵ سال گذشته، درشرق بیروت‌مستقر شدند وامین ـ جمیل‌رئیس جمهوری لبنان به مذاکرات خود در دمشق پیرامون‌حل‌وفصل مسالمت‌ـ آمیز اختلافهای داخلی‌لبنان پایان داد.

حدود ۲۲۰۰ سربازکه با تانکهای ام‌ـ ٤۸ ساخت آمریکا و نفربرهای زرهی ام‌ـ۱۱۳ پشتیبانی می‌شدند، بامداد روز گذشته وارد مناطق‌آشوب‌زده‌شرق‌بیروت شدندو به‌گشت زنی وایجاد پست‌های کنترل برای‌نظارت بر آتش‌بس پرداختند.

یک منبع نظامی گفت : بدون هیچ‌مسئله‌ای درشرق بیروت مستقر شدیم، وی افزود:واحدهای ارتش‌لبنان در طول بزرگراههای‌داخلی و خارجی شرق بیروت مستقر شدند. این منابع افزودند: هشت‌تن به سبب حمل اسلحه بازداشت گردیدند.

در دمشق، امین جمیل رئیس جمهوری لبنان، به مذاکرات دو روزه خود باحافظ اسد،در موردتوافق صلح سه‌گروه عمده شیعه نظامی در لبنان پایان داد. جمیل اظهار نظری پیرامون نتایج مذاکرات خود بااسد به عمل نیاورد، و بازگشت وی به بیروت در حالی صورت می‌گیردکه نمایندگان شیعه نظامیان برای کسب اطلاع از آنچه جمیل در این مذاکرات اظهار داشته است، با عبدالحلیم خدام ملاقات کردند.

با این حال‌اسد که روز دوشنبه با امتناع ازملاقات باجمیل به هنگام ورود به دمشق سنت‌شکنی کرد و وعده داد که قراردادصلح را به اجرا گذارد، رئیس جمهور لبنان را به هنگام ترک دمشق تا سوار شدن به هواپیما مشایعت کرد ، که این خود ، می‌تواند نشانه اجتناب از بروز اختلاف باشد.

امضاء توافق صلح در ۲۸ دسامبراز سوی ایلی‌ـ حبیقه رهبر نیرو های شبه‌نظامی لبنان، اردوی مسیحیان و نیز نیرو های لبنانی را دچار دودستگی ساخت.چه، جمیل‌ازموافقت صریح باهر شرطی به جز پیشنهاد های صلح امتناع ورزید.

منابع شبه‌نظامیان مسیحی و بیمارستان های بیروت‌اعلام‌کردند، درنبرد‌های روز دوشنبه‌در شرق بیروت دست‌کم۲۵ نفرکشته و ۷۰ تن مجروح شدند. این درگیری‌ها بین جناح حبیقه و حزب‌فالانژیست‌ـ های مسیحی لبنان که از کنترل رفت‌وآمد ضروری هستند. بوتا، رئیس جمهوری آفریقای جنوبی گفت: «مانمی‌توانیم اجازه دهیم تروریستها آزادانه‌از مرز بگذرندو مردم‌آفریقای‌ـ جنوبی را قتل‌عام کنند.» لسوتو که جمعیت ۱٫٤ میلیون نفری آن کاملا به آفریقای جنوبی وابسته است، مدعی‌است ،«هیچکس جز کارگران معادن حق عبور از مرز را ندارند.

بوتا افزود: «ما از لسوتو می‌خواهیم یا اعضای «کنگره ملی آفریقا» را که درلسوتو هستند به ما تحویل دهد و یا اینکه خود ، آنها را مجازات کند. رفت‌وآمد این افراد به لسوتو نیز باید متوقف شود».

در پی کودتای نافرجام در یمن جنوبی

نبردبین‌نیروهای‌وفادار به‌رئیس‌جمهور وکودتاچیان‌در یمن‌جنوبی‌همچنان‌ادامه‌دارد

★ فرودگاه عدن بسته ورادیوی‌این‌کشور این کشورهمچنان خاموش است

منامه ـ خبرگزاری‌فرانسه:

اوضاع دریمن جنوبی‌پس ازکودتای نافرجام همچنان آشفته و مبهم است.تاکنون هیچگونه گزارشی از عدن پیرامون جزئیات حوادث اخیر مخابره نشده است.

خبرگزاری کویت دیشب گزارش داد، پس از نبرد های خونین خیابانی که در تمام مدت روز سه‌شنبه‌ادامه داشت، اوضاع در پایتخت یمن جنوبی به تدریج به‌حال عادی باز میگردد .

به گزارش این‌خبرگزاری، نیروهای وفادار به رئیس جمهوری علی ناصر محمد، که روز دوشنبه از یك سوء قصد جان سالم بدر برده است، به نبرد برای ازبین بردن آخرین کانونهای مقاومت شورشیان ادامه می دهند. به گفته منابع آگاه، عده‌ای از اعضای دولت عدن که در جریان تلاش کودتا در خارج از کشور بودند، خود را برای بازگشت به عدن آماده می‌کنند، اما فرودگاه عدن همچنان به روی هواپیماهای مسافری بسته است. رادیو عدن که پس از اعلام خبر اعدام چهار تن از همکاران رئیس جمهوری برنامه‌های خود را قطع کرده، همچنان خاموش است. ازسوی‌دیگر روزنامه کویتی «السیاسه» نوشت، که علی ناصرمحمد، رئیس جمهوری یمن‌جنوبی در جریان کودتای نافرجام به طور سطحی زخمی‌شده است.

به نوشته این روزنامه سرهنگ علی عنتر مردشماره دو رژیم که یکی از چهار نفر اعدام شدگان است،در صدد بر آمده بود باهفت‌تیر رئیس جمهوری را به قتل برساند.

در این حال یك دیپلمات که روز سه‌شنبه از یمن شمالی وارد جیبوتی شده، اظهار داشت که در جریان نبردهای دیروز به ساختمان های دو محله عدن خسارات سنگین وارد شده است.

از سوی دیگر منابع دیپلماتیك در جیبوتی تاکید کردند که روز سه‌شنبه در خلیج عدن نبردهای‌شدیدی بین توپخانه سنگین، ناوچه های تندرو و واحدهای‌تانك روی داده است. به گفته وزیر خارجه جیبوتی،چریك های طرفدار رئیس جمهور پیشین در تمام مدت دیروز با نیروهای وفادار به علی ناصر محمد در نبرد بودند.

به گفته منابع دیپلماتیك چریکها از ۲۰ هزار نفر و ارتش‌دولتی از ۳۵ هزارنفر تشکیل می‌شود. همین‌منابع اضافه کردند که در ساعت یازده بامداد دیروز اطراف برخی از سفارتخانه‌های خارجی و وزارتخانه‌ها وکاخ ریاست جمهوری یمن جنوبی صحنه شدیدترین پیکارها بود.

یك گزارش دیگر که نیمه شب دیشب از ریاض مخابره شده حاکی است که، اوضاع در یمن جنوبی بسیار مبهم و آشفته است. بعد از ظهر دیروز نبردهای شدید خیابانی در عدن با شدت هر چه تمامتر ادامه داشت. «سر جفری هاو» وزیر خارجه انگلیس که از عربستان سعودی دیدن‌می‌کند، ضمن تائید آشفتگی اوضاع در عدن گفت: من با سفارتخانه‌مان در عدن درتماس دائمی هستم وهمه کارمندان انگلیسی سالم هستند و مابه آنها توصیه کرده‌ایم که‌از خانه‌های‌خود خارج نشوند.هنوز ازشمار قربانیان حوادث خونین‌دو روزاخیرهیچگونه گزارشی مخابره نشده است

یک منبع رسمی درالجزایر تاکید کرد که یک دیپلمات الجزایری‌درجریان نبردهای روزسه‌شنبه یمن جنوبی کشته شده است ، اما بقیه کارمندان سفارت‌سالم‌هستند.

براساس گزارش‌های موثقی که‌به پاریس رسیده، کاخ ریاست جمهوری و چندین ساختمان عمومی‌عدن بعداز ظهر دیروز به‌شدت گوله‌باران شد .

علاوه‌برکاخ‌ریاست‌جمهوری که مورد حمله واحدهای تانک قرار گرفت، کاخ‌کنگره وسفارتخانه‌های الجزایرو ایتالیا نیزبراثر اصابت‌گلوله آسیب دیده‌اند.

ازسوی دیگر سه کشتی باری که دوتای آنهاروسی هستند ، دربندر عدن طعمه حریق شده‌اند .

خبرکودتای نافرجام یمن جنوبی، کشورهای عربی‌را سخت به تشویش‌انداخته است .

سرهنگ قذافی بعدازظهر دیروز به رئیس جمهوری یمن شمالی پیشنهاد کرد که یک نیروی صلح عربی از راه یمن شمالی به عدن فرستاده شود . قذافی در یک تماس تلفنی با رئیس‌جمهوری یمن‌شمالی این پیشنهاد را عنوان کرد.

در این حال خبر نزاری وفا نزارش داد که یاسر عرفات رئیس کمیته اجرائی «ساف» به‌رهبران یمن‌جنوبی اطلاع‌داده است که سازمان آزادی بخش حاضر است برای پایان دادن‌به‌خونریزی بین‌طرفهای درگیر میانجی‌ـ گری کند.

عرفات در پیامی که به عنوان علی ناصر محمد فرستاده، خاطرنشان کرده است:

«ما با تشویش ونگرانی شدید اوضاع یمن جنوبی‌را از نزدیك تعقیب می‌کنیم و امیدواریم که اوضاع هرچه زودتر در این کشور برادر به حال عادی بازگردد».

در واشنگتن، کاخ سفید اعلام کرد که ایالات‌متحده از نزدیك اوضاع یمن‌جنوبی را تعقیب می کند. معذلك یك سخنگوی رسمی تاکید کرد که ازدیدگاه‌واشنگتن اوضاع یمن جنوبی یك «مسئله داخلی» است و از هرگونه تفسیری در رابطه با ادامه نبرد در این کشور طرفدار شوروی خودداری کرد.

از سوی‌دیگر خبرگزاری هند گزارش داد، حیدر ابوبکر نخست وزیر یمن جنوبی که قبل از حادثه کودتای نافرجام برای دیدار رسمی از هند وارد دهلی‌نو شده، برنامه سفر خود را به چین لغو کرده و قصد دارد در اسرع وقت به‌عدن باز گردد.

نخست وزیر یمن جنوبی در گفتگوی کوتاهی با خبرگزاری‌هند اظهارداشت: «ما به‌عدن‌باز خواهیم‌گشت. اما عجالتا نمی‌توانم تاریخی برای بازگشت به‌یمن‌جنوبی تعیین کنیم. و اضافه کرد، ازحوادثی‌که در عدن‌جریان دارد، هیچگونه اطلاعی ندارد.

در پی دیدار صهیونیستها از صحن مساجد بیت‌المقدس

اوضاع در بیت‌المقدس اشغالی بحرانی است

مسلمانان در اعتراض به دیدار صهیونیستها از اماکن مقدس اسلامی دست به اعتصاب‌زده‌اند

بیت‌المقدس ـ خبرگزاری فرانسه ـ دربی دیدار اعضای کمیسیون‌امور داخلی‌پارلمان اسرائیل از صحن مساجد بیت‌المقدس، روز سه‌شنبه اوضاع در قسمت شرقی‌شهر سخت بحرانی بود .

اعراب ساکن بیت‌المقدس دیروز به عنوان اعتراض به دیدار اسرائیلی‌ها از اماکن مقدس اسلامی، دست به اعتصاب زده بودند و کلیه مغازه‌های شرق شهر بسته بود. صدها سرباز و پلیس اسرائیلی در اطراف مسجد اقصی به مراقبت گمارده‌شده بودند و تا بعد از ظهردیروز هیچگونه حادثه‌ای در شهر روی‌نداده بود گواینکه‌عده‌ای ازیهودیان دربرابر تظاهرات مسلمانان که شعار های ضد اسرائیلی‌میدادند،به‌تظاهرات متقابل دست‌زدند. اما اصرار راستگرایان اسرائیلی دایر براینکه یهودیان حق دارند در کوه مقدس مراسم دعا انجام دهند، ممکن است هر لحظه درگیری‌های شدیدی‌را به‌دنبال داشته باشد .

مسئولان سازمان وقف بیت‌ـ المقدس می‌توانند صدها نفر از مومنین را برای دفاع از صحن مساجد بسیج‌کنند.

از سوی دیگر یک منبع وابسته به نخست‌وزیری اسرائیل گفت : شیمون پرز تاکید کرده است که حاکمیت کشور اسرائیل شامل‌سرتاسر بیت‌المقدس منجمله صحن مساجد شهر نیز میشود .

شیمون‌پرز اندکی پس از تظاهرات دیروز مسلمانان علیه حضور نمایندگان اسرائیل در صحن مسجدالاقصی این‌مسئله را عنوان کرد .

بنا به ادعای مقامات آمریکائی

دو«میگ‌ـ۲۵»لیبی راه‌رابر هواپیماهای شناسائی آمریکا بستند

واشنگتن ـ یونایتدپرس:

مقامهای آمریکایی روز گذشته‌گفتند:دو «میگ‌ـ۲۵» ساخت شوروی متعلق به لیبی، راه را بر هواپیمای شناسایی نیروی دریایی آمریکا برفراز آبهای‌ساحلی‌این کشور در روز دوشنبه بستند، و از کنار هواپیمای آمریکایی بدون تهدید نسبت به سرنگون ساختن آن گذشتند.

هواپیمای مجهز به رادار «هاوک‌آی.ئی‌ـ ۲سی» آمریکا در این منطقه، بابی‌سیم برای دریافت کمک‌تماس گرفت‌و دو هواپیمای جنگی اف‌آ‌ـ۱۸ از ناو هواپیمابر دریای مرجان آمریکا به سوی منطقه شتافتند.

مقام‌هایی‌که‌نخواستند هویت آنان فاش شود ، افزودند: میگهای مزبور که بلندپروازترین هواپیماهارا در زرادخانه شوروی تشکیل می‌دهند، بلادرنگ‌این‌محل را که برفراز خلیج «سدرا» قرار دارد، ترک کردند.

به‌گفته این مقامها هیچگونه برخوردی گزارش نشد و دو هواپیمای اعزامی کمکی هواپیمای هاوک‌آی را در ترک این محل همراهی کردند.

لیبی این خلیج را جزء آبهای سرزمین خود می‌داند، لکن آمریکا ادعای لیبی را در این موردنمی‌ـ پذیرد. در اوت ۱۹۸۱ دو فروند جنگنده اف‌ـ۱٤نیروی دریایی آمریکا دو فروند هواپیمای جنگی «اس‌یو‌ـ۲۲» لیبی را برفراز این آبراه سرنگون ساختند.

آخرین رویداد از این دست که روز دوشنبه‌روی داد، نمایانگر تازه‌ترین رویارویی بین نیروهای‌آمریکاو لیبی از هنگام متهم شدن معمرالقذافی رهبر لیبی به حمایت از حملات تروریستی به فرودگاههای رم و وین در تاریخ ۲۷ دسامبر است. طی حملات‌مزبوردرمجموع ۱۹ تن کشته شدند که در آن میان پنج تن‌آمریکایی بودند.

بدنبال روابط نزدیک « ساف» و یونان

اسرائیل تلاش می‌کند روابط خود را با یونان توسعه دهد

آتن ـ خبرگزاری آلمان غربی :

«دیوید کیمخه» مدیرکل وزارت خارجه اسرائیل ، روز گذشته پس از مذاکره با«کارلوس پاپولیاس» وزیر خارجه یونان گفت:

دو کشور توافق کرده‌اند روابط موجود را شدت بخشند.

وی گفت: پاپولیاس‌دعوت وی به اسرائیل را پذیرفته ووزیر جهانگردی اسرائیل نیز به زودی به یونان خواهد رفت. تاکنون تنها وزیر کشاورزی یونان از اسرائیل دیدن کرده است .

وی همچنین گفت: مقامات دو کشور در زمینه امور تجاری و جهانگردی نیز مذاکره خواهند داشت و احتمالا هیاتهای پارلمانی‌نیز از دوکشور دیدن خواهند کرد.معهذا یونان اعلام‌کرد: تازمانیکه مسئله خاورمیانه بطور رضایت بخشی حل نگردد، در روش یونان نسبت به شناسائی اسرائیل تغییری‌حاصل نخواهد شد.

«کیمخه» در یک کنفرانس مطبوعاتی‌تکرار کرد که: از نظر اسرائیل، لیبی مرکز عمده تروریسم بین‌المللی است. وی افزود: اسرائیل برای اثبات ادعای خود مدارک قاطعی‌در دست‌دارد، لیکن‌در حال حاضر آمادگی افشای جزئیات را ندارد.

وی اشاره کرد: یکی از دلایل اسرائیل این است که: لیبی برای افرادمسلحی که در وقایع فرودگاه‌های رم و وین درماه گذشته شرکت داشتند، گذرنامه تونسی‌تهیه‌کرده است. این اظهارات «کیمخه» در حالی صورت می‌گیرد که یک مقام دولتی یونان اعلام کرد : روابط یونان و اسرائیل به هیچ‌وجه بهبود نیافته است و در سطح نماینده دیپلماتیک باقی است.

باورود تیم بسکتبال اسرائیل به‌بلژیک، پلیس این کشور به‌حال آماده‌باش درآمد

پلیس «بلژیک» امروز همزمان با ورود تیم‌بسکتبال اسرائیل برای انجام مسابقه در «بروکسل»، به حال آماده‌باش کامل درآمد.

بگزارش خبرگزاری رویتر، یک سخنگوی پلیس گفت: «تدابیر امنیتی ویژه‌ای برای حضور بازیکنان اسرائیلی در این کشور اتخاذ شده است.»

وی افزود: «حضور بازیکنان‌اسرائیلی‌درهرکجای دنیا اینگونه تدابیر را به همراه دارد.»

قرار است تیم بسکتبال اسرائیل در دورنهایی‌کاپ بسکتبال اروپا در مقابل تیم بسکتبال‌شوروی‌قراربگیرد.

بدلیل نداشتن روابط دیپلماتیک مابین اسرائیل و شوروی، زمین بلژیک بعنوان یک کشور بی‌طرف‌برای انجام این مسابقه انتخاب شد.

سخنگوی پلیس بروکسل گفت: «ما هیچگونه تهدیدات جدی تداشته‌ایم، اما با توجه به شرایط فعلی مجبور به هوشیاری دقیق هستیم.»

در کویت

وزرای خارجه‌ی هند و کویت پیرامون اوضاع منطقه و جنبش عدم تعهد با یکدیگر مذاکره کردند

وزیر خارجه‌ی هند امروز در یک کنفرانس مطبوعاتی در کویت، در باره‌ی مذاکرات خود با «شیخ صباح‌الاحمد» وزیر خارجه‌ی کویت گفت: «این‌مذاکرات در باره‌ی مناسبات دوجانبه و مسایل بین‌المللی صورت گرفته است.»

به‌گزارش خبرگزاری کویت، «رام‌یالی باگات»وزیر خارجه‌ی هند گفت: «بخش سیاسی مذاکرات بین هندو کویت بیشتر درخصوص اوضاع منطقه و جنبش عدم تعهد و لزوم تحکیم نقش آن و تحکیم روابط دوجانبه بوده است.»

وزیر خارجه‌ی هند گفت: «در این‌مذاکرات‌برلزوم تامین صلح در منطقه‌ی خلیج‌فارس به منظور دور نگاهداشتن آن از هرگونه خطر یا دخالت خارجی‌تاکید شد و در این باره به وزیر خارجه کویت اطلاع داده شد، که هند کلیه تلاشهای ممکن را برای همکاری در این زمینه انجام خواهد داد.

وزیر خارجه‌ی هند افزود: «این گفتگو هاهمچنین شامل مساله‌ی خاورمیانه و اوضاع لبنان‌وجنوب‌آفریقا نیز بوده‌است و طرفین ضمن بررسی مسایل و اوضاع اقتصادی، براهمیت افزایش همکاری میان کشورهای جنوب از یک سو و کشورهای جنوب و شمال را از سوی دیگر مورد تاکید قرار دادند.»

«باگات» در خصوص تحریم اقتصادی امریکا علیه لیبی گفت: «هند بکار گرفتن زور برای حل مشکلات‌را مردود می‌داند، چرا که زور هیچگونه مشکلی را حل نخواهد کرد.»

وزیر خارجه‌ی هند، حمایت و پشتیبانی کشور خویش را از مساله‌ی فلسطین و تاسیس یک کشور فلسطین مستقل اعلام کرد.

وزیر خارجه شوروی عازم ژاپن شد

مسکو ـ خبرگزاری آلمان غربی :

ادوارد شواردنادزه، وزیر خارجه‌شوروی، روزگذشته برای انجام‌یک دیدارررسمی از ژاپن عازم‌این کشورشد. به گزارش منابع ژاپنی وی به منظور مذاکره با همتای ژاپنی خود ، «شینتارو ابه» و همچنین‌ملاقات‌با یاسوهیرو ناکاسونه، نخست‌وزیر ژاپن تا نوزدهم ژانویه درتوکیو خواهد ماند .

در طول ده سال گذشته این نخستین دیدار وزرای خارجه دو کشور می‌باشد. احتمال دارد شواردنادزه از کره شمالی و مغولستان نیز دیدن کند .

نخست‌وزیر ژاپن در پارلمان کانادا اعلام‌کرد:

ژاپن بازار خود را به‌روی تولیدات خارجی باز خواهد کرد

اتاوا ـ خبرگزاری‌آلمان غربی:

«یاسوهیرو ناکاسونه»، نخست‌وزیر ژاپن که به منظور انجام یکسفر چهار روزه به کانادا اکنون در «اتاوا» به‌سر می‌برد، روز گذشته طی یک سخنرانی در پارلمان کانادا، ضمن هشدار خطرات ناشی از مسابقه تسلیحاتی‌در جهان و خطرات جنگ هسته‌ای، حمایت کشورش رااز دور جدید مذاکرات تجاری چند جانبه در اواخر سال‌جاری اعلام نمود. وی گفت:ژاپن درنظر دارد بازار خود را به روی تولیدات خارجی باز کند.

نخست‌وزیرژاپن تسلیحات هسته‌ای را بزرگترین‌خطر نسبت به جامعه بشریت توصیف‌کردو گفت:«افزایش ذخیره‌سازی تسلیحات هسته‌ای ، نمایانگر عدم اعتماد طرف های درگیر می‌باشد. بنابراین رامحل این‌مسئله‌ایجاد تفاهم‌متقابل میان طرفین است.»

ناکاسونه در ادامه سخنان خود گفت: ملاقات‌پرزیدنت ریگان ومیخائیل گورباچف تنها شروع و آغاز کار است. وی درپایان سخنان خود تصدیق کرد، مخالفت با تسلیحات هسته‌ای «نخستین قدم» در از بین بردن خطرات ناشی از آن است.ناکاسونه ازواشنگتن و مسکوخواست جهت‌نیل به‌توافقی‌در کاهش‌تسلیحات به مذاکرات خود ادامه دهند. وی همچنین ضمن اشاره به اینکه ژاپن‌میزبان اجلاس سران هفت کشور صنعتی جهان خواهدبود، گفت: این کشورها باید به تلاش های‌خوددر افزایش تاثیر و نفوذ آمریکا به عنوان‌یک موسسه‌بین‌المللی بیفزایند.

اطلاعات

۳۶ صفحه — چاپ دوم — تکشماره ۲۰ ریال

چهارشنبه ۲۵ دیماه ۱۳۶۴ ـ ٤ جمادی‌الاول ۱٤۰٦ ـ ۱۵ ژانویه ۱۹۸٦ ـ شماره ۱۷۷۹۰

وزیر ارشاد اسلامی به‌سئوال نماینده نطنز و کاشان پاسخ داد

نفس آزادی ایجاب می‌کند که مطبوعات مطابق تشخیص خود مطلب بنویسند

مطبوعات نمی‌توانند سکوی بهره‌برداری های سیاسی خاص به بهانه‌های مختلف شوند

درصفحات ۸ و ۱۳

اختصاصی اطلاعات: تا پایان سال جاری:

۱۵ هزار معلم حق‌التدریسی استخدام می‌شوند

درصفحه۲

ازسوی معاونت پرورش وزارت آموزش‌وپرورش:

تاریخ اعلام نتایج آزمون استخدامی ۵ هزار نفر از معلمان و مربیان امور تربیتی و مربیان ورزش اعلام شد

درصفحه٤

مشروح مذاکرات رؤسای جمهور ایران و پاکستان پیرامون مهمترین مسائل جهان و منطقه

در دور دوم مذاکرات وزرای خارجه ایران و پاکستان یادداشت تفاهم همکاری‌های اقتصادی، بازرگانی و کشاورزی ایران و پاکستان به‌امضاء رسید درصفحه۳

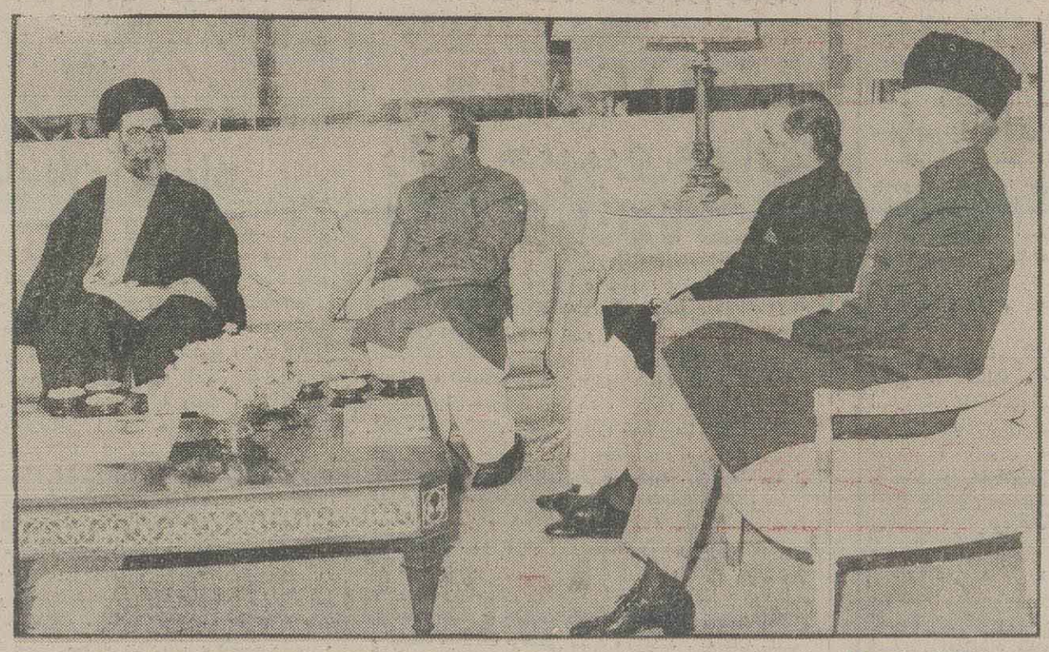

رئیس جمهور در دیدار بامسئولین سفارت ایران دراسلام‌آباد:

وضع ما هم‌ازنظر جنگ و هم ازنظر حضور درصحنه های بین‌المللی خوب است و برای جنگ چیزی کم‌نداریم

★ ما صلابت و قاطعیت انقلاب را در همه حال حفظ می‌کنیم و این به معنی‌ضعیف و یا بحرانی کردن‌روابط مان بادیگر کشورهانیست

رئیس جمهوری اسلامی ایران :

★ مساله افغانستان به امنیت ملی دو کشور ایران و پاکستان مرتبط است و ما نمی‌توانیم در این مورد بی‌تفاوت باشیم

★ ریشه مساله فلسطین در مقابله قاطع با رژیم صهیونیستی است

★ آمریکا، انگلیس و فرانسه علنا به‌اسرائیل‌کمک و تجاوزات آنرا تائید می‌کنند اما مبارزات مسلمانان لبنانی و فلسطینی برعلیه متجاوزین را تروریسم می‌نامند

رئیس جمهور پاکستان:

★ کنفرانس اسلامی مربوط به همه مسلمین است و نباید تحت نفوذ هیچ گروه خاصی قرار گیرد

ضیاء الحق، رئیس جمهور کشورمان را در جریان آخرین تحولات هند و پاکستان قرار داد

در صفحات دیگر می‌خوانیم:

★ پرستاری، عبادتی الهی

● از سومر تا صدام نظرها و اندیشه‌ها ص٦

★ پرونده فوتبال باشگاههای تهران باقهرمانی استقلال بسته شد

● چهره‌های برترکشتی فرنگی مشخص شدند ورزشی- ص۷

★ جوانه‌های اندیشه ص۱٤

★ آسپیرین در بدن‌چه می‌کند؟ در جهان علم و دانش - ص۱۵

گزارش ویژه به مناسبت روز پرستار

گفتگوی «اطلاعات» با مسئولین و پرستاران درباره مسائل و مشکلات پرستاری

پرستاری باید از کیفیت و مزایای دیگر رشته‌های آموزش عالی برخوردار شود

مراسم بزرگداشت هفته پرستار در بیمارستان قلب شهید رجائی و بیمارستان‌های آموزشی، درمانی وابسته به دانشگاه تهران برگزار شد

★ ساختمان دانشکده پرستاری مجتمع‌عظیم‌پزشکی کاشان آماده بهره‌برداری شد درصفحات ۵ و ۱۸

ویژه‌ی سیاسی اطلاعات

امروز ضمیمه‌ی روزنامه منتشرشد

● اریتره و سیاست در آفریقا

● بحران بدهی های آمریکای لاتین، میوه وابستگی و نابرابری

● «حق مداخله» آمریکا در جهان سوم

● بسوی لغو نظام طایفه‌ای در لبنان طرح شیخ محمد مهدی شمس‌الدین برای آینده لبنان

معرفی کتاب

● مجتمع های صنعتی - نظامی

در پی کودتای نافرجام در یمن جنوبی

نبرد بین نیروهای وفادار به‌رئیس جمهور و کودتاچیان در یمن جنوبی همچنان ادامه دارد

در صفحه ۲۰

با آتش نیروهای اسلام

حمله تانکهای دشمن در منطقه عملیاتی نهر عنبر به‌شدت سرکوب شد

مرکز مخابرات نظامی «الداودیه» بغداد توسط مجاهدین عراقی منفجر شد

در صفحه ۱۸

مطبوعات غربی: عراق در معرض ورشکستگی کامل قرار گرفته است

صفحه ۱۸

از سوی دانشگاه آزاد اسلامی

تاریخ تشکیل کلاسهای درس دانشجویان گروه پزشکی اعلام شد

آزمون دوره دکترای دانشگاه آزاد اسلامی فردا و پس‌فردا برگزار می‌شود

در دیدار با سفیر ایران در لیبی :

سرهنگ قذافی سرنگونی هرچه سریعتر صدام و آزادی ملت مسلمان عراق را آرزو کرد

★ رهبر جماهیری لیبی برحمایت و پشتیبانی تغییر ناپذیر ملت و رهبری جماهیری لیبی از مواضع برحق جمهوری اسلامی ایران در جنگ تحمیلی تاکید کرد .

درصفحه۲

بسمه تعالی

اطلاعیه شهرداری رشت

رجوع به صفحه ۵

تغییر تاریخ برگزاری سمینار چشم‌انداز آینده زندگی عشایر

رجوع به‌صفحه ۱۲

بسمه‌تعالی

آگهی استخدام

شهرداری تهران بمنظور تکمیل کادر فنی خود تعدادی مهندس راه و ساختمان را از بین برادران متعهد با شرایط زیر استخدام مینماید.

۱ـ اعتقاد به نظام جمهوری اسلامی
۲ـ متدین بیکی از ادیان رسمی کشور
۳ـ داشتن کارت پایان خدمت و یامعافیت دائم‌سربازی
٤ـ حداکثر سن ۳۰ سال

داوطلبین میتوانند جهت ثبت نام همه روزه درساعات اداری باداره کل امور اداری شهرداری تهران واقع در ضلع جنوبی پارکشهر (خیابان بهشت) ساختمان مرکزی شهرداری تهران طبقه‌دوم اداره‌قراردادیها مراجعه‌نمایند.

م الف ۲۵٤۵

شهرداری تهران

جمهوری اسلامی ایران — دانشگاه صنعتی اصفهان

آگهی استخدام پیمانی در دانشگاه صنعتی اصفهان

در صفحه ۱۲

قابل توجه ریخته‌گران محترم

صفحه۳

(صندوق پستی جدید شرکت موتوژن‌تبریز ۷۳۹ - ۵۱۳۳۵)

آ ـ ۱۲۰۱۷

جراح فرش فروشگاه تحفه

هر هفته پنجشنبه‌ها

شرح در صفحه۳

آ ـ ۱۱۹۹۷

چرخ گوشت یک‌دوسه

سرویس چایخوری تلفن ۵۲۱۱۹۶ بازار

اطلاعیه شرکت دخانیات ایران

روابط عمومی شرکت دخانیات ایران در پاسخ به مراجعات و سئوالات پی‌درپی هموطنان مبنی‌بر اینکه گاهی دیده‌شده که سیگارت زر در داخل پاکت شیراز قرارداردد.

باطلاع عموم‌میرساند : سیگارت شیراز و زر دارای کارخانجات جداگانه می‌باشند وهیچگونه تداخل سیگارت زر در شیراز امکان‌پذیر نیست بلکه بعلت راه‌اندازی کارخانه فیلترسازی پوشش فیلتر آنها یکسان گردیده است .

ضمنا یادآور می‌گردد طول فیلتر سیگارت شیراز ٦میلیمتر ازسیگارت زر بیشتر است لذا چنین شایعاتی بی‌اساس می‌باشد .

م الف ۲۵۷۲۱

روابط عمومی شرکت دخانیات ایران

بسمه تعالی

ریاست محترم شهربانی کل کشور

تمنا دارم مراتب امتنان خود را بهمه آن عزیزان شهربانی استان هرمزگان بویژه دایره آگاهی آن‌شهربانی‌با همکاری کارکنان عزیز بانک ملت که از جان گذشتند تا خانواده‌ای دوباره جان گیرد و دریافتن طفل ۳ ساله ربوده شده‌ام میعاد از چنگ آدم‌ربایان مسلح فراترازوظیفه خویش عمل‌کردند ابلاغ فرمائید میدانم شما که پابند میعاد هستید در میعادگاه الهی روسپید خواهید بود .

باعرض سپاس

بندرعباس ـ محمود توکلی

قابل توجه دامداران محترم

شرکت سهامی کشت و صنعت ودامپروری مغان جهت حمایت از دامداری و پرواربندی تا حدود ۷۰۰۰تن یونجه پرس‌شده مرغوب تولیدی خود را با قیمت مناسب به مقدار نیاز دامداران به‌فروش می‌رساند. طالبین خرید می‌توانند جهت مشاهده نمونه علوفه موجود به انبار مرکزی شرکت در مغان و یا دفتر نمایندگی شرکت در تبریز یاتهران مراجعه نمایند بدیهی‌است چنانچه دامداران درخواست تحویل‌علوفه درمحل‌استفاده خود را داشته باشند شرکت با دریافت هزینه حمل معقول آماده همکاری خواهد بود.

جهت کسب اطلاعات بیشتر با مدیر بازرگانی شرکت با شماره تلفن ۲۸۵۳۷ ویادفتر نمایندگی بازرگانی شرکت در تبریز به شماره تلفن های ٤٦٤٤۷ و ٤۷۰٤۰ و دفتر نمایندگی بازرگانی شرکت در تهران به شماره تلفن ٦۵۳۹٤٦ داخلی ۲٤۱ تماس حاصل فرمایند .

م الف ۲۵۷۰۹

شرکت سهامی کشت وصنعت و دامپروری مغان

آگهی استخدام برق منطقه‌ای خراسان در اطلاعات امروز

بقیه درصفحه۵

دیدگاه

پاکستان سرزمین آشنا

(۲)

شاهد از غیب رسید. استقبال پرشور و بی‌سابقه مردم پاکستان از ریاست جمهوری سند همدلی و همزبانی مردم ما و پاکستان بود. مردم فریاد می‌زدند صل‌علی محمد«ص» یار امام خوش آمد.جوانان پارچه‌های‌قرمز- مثل راهیان کربلا- به پیشانی بسته بودند. مرگ بر امریکا می‌گفتند و می‌گفتند ما همه سرباز توایم خمینی. «این صدا در کوی دلها بانگ کیست؟» در صفحه ۱۹

هوالحی‌الذی‌لایموت

بمناسبت درگذشت شادروان محمد ارشادی روز پنجشنبه مورخ ۲٦ر۱۰ر٦٤ از ساعت ۲ تا ٤ر۳۰ بعداز ظهر مجلس ترحیمی در مشهد مقدس مسجد علی (ع) واقع در خیابان گارژداران میدان نهم برگزار خواهد شد شرکت همکاران ودوستان و آشنایان مخصوصا فامیل محترم آن روانشاد در شهرهای نیشابور و مشهد موجب شادی روح‌آنمرحوم و تسلی خاطر بازماندگان خواهد شد.

بستگان ساکن نیشابور و جرثقیل‌داران مشهد

بسمه تعالی

آگهی حراج بانک کارگشائی

کلیه گروگانهائیکه تا پایان خردادماه ۱۳٦۳ در بانک کارگشائی بگرو گذاشته شده و تاکنون تجدید معامله یا ترخیص‌نگردیده‌اند همه هفته روزهای سه‌شنبه از ساعت ۱٤½ الی ۱۷ و جمعه‌ها از ساعت ۹ الی ۱۱½ در بانک کارگشائی مرکز بمعرض حراج گذاشته میشود .

۲٤۲۳۵ رم‌الف

شرکت درجلسات حراج برای عموم‌آزاداست

اطلاعیه

آگهی پذیرش دانشجو معلم

وزارت آموزش و پرورش برای تحصیل در مراکز تربیت معلم در سال تحصیلی ٦۵-٦٦ دانشجو می‌پذیرد . داوطلبان میتوانند برای کسب اطلاعات بیشتر و دریافت دفترچا راهنمای آزمون گزینش دانشجو معلم و برگ درخواست ثبتنام از تاریخ ۲۸ر۱۰ر٦٤ لغایت ۱۲ر۱۱ر٦٤ به ادارات آموزش و پرورش مناطق کشور مراجعه نمایند.

۲۵۲۵۲ رم‌الف

وزارت آموزش و پرورش

اطلاعیه

شرکت تجارتی هالکو (سونی)

توزیع آخرین اثر هنری استاد محمدرضا شجریان در بیداد همایون

درصفحه ۱۱

مدیریت محترم عامل شرکت تولیدی کیان‌تایر

با قلبی سرشار از اندوه ضایعه تاسف‌انگیز فقدان نابهنگام همسر گرامیتان را به جنابعالی‌وخانواده‌محترم تسلیت عرض می‌نمائیم.

مدیر عامل شرکت شش‌بال مرتضی احمدی و کارکنان

بسمه تعالی

قابل توجه مودیان مالیاتی مشاغل علاقمند به‌احداث فرودگاه در گرگان در اجرای بند ب تبصره ۱٦ قانون بودجه سال ۱۳٦٤ بمنظور تحقق یافتن خواسته دیرینه اهالی شهرستان گرگان در احداث فرودگاه از مودیان مشاغل ساکن در شهرستان گرگان و گرگانیهای مقیم دیگر شهرهای کشور وافراد علاقمند و نیکوکار تقاضامیگردد به منظور همکاری در اجرای این پروژه بدهی مالیاتی سنوات گذشته وتاعملکرد سال ٦۳ خود را حداکثر تا پایان سالجاری بحساب ۹۰۰۸ امور اقتصادی و دارائی نزد بانک ملی شعبه مرکزی گرگان وازیز فرمایند

فرماندار گرگان ـ حاج محمدحسین مظفری

جناب آقای محمدباقر مخبری قمشه

انتصاب شایسته جنابعالی را بسمت مدیریت عامل شرکت ساتکا تبریک عرض نموده و موفقیت آن جناب را آرزومندیم .

شرکت تعاونی تهیه و توزیع حفاران

قابل توجه

دارندگان زمین بامجوز ساختمان

رجوع شود به‌صفحه ۱۱ نیازمندیها

وزیر فرهنگ و آموزش عالی در مراسم معارفه رئیس جدید دانشگاه علم و صنعت

دوره‌های کارشناسی ارشد گسترش می‌یابد

دکتر فرهادی وزیر فرهنگ و آموزش عالی ظهر دیروز (سه‌شنبه) ضمن دیداری از دانشگاه علم وصنعت آقای دکتر عباس شولائی را به عنوان ریاست جدید این دانشگاه به دانشجویان، کارکنان و اساتیددانشگاه علم و صنعت معرفی کرد.

در مراسم معارفه با رئیس جدید دانشگاه علم و صنعت ابتدا آقای دکتر شولائی طی سخنانی با عنوان کردن این موضوع که در حال حاضر ۴۱۸۷ نفردانشجو در مقاطع کاردانی و کارشناسی و ۷۷ دانشجو درمقطع کارشناسی ارشد و ۷۰۰ نفر پرسنل شامل کارمند و استاد در این دانشگاه به تحصیل و خدمت مشغولند، برضرورت تلاش هر چه بیشتر دانشگاهیان در تامین و برآوردن نیازهای علمی و صنعتی کشور تاکید کرد.

در این مراسم آقای دکتر فرهادی نیز درسخنانی ضرورت تلاش‌جامعه دانشگاهی کشور در تامین‌خواستهای فنی و تخصصی راخاطرنشان کردو اعلام نمود کهوزارت فرهنگ و آموزش عالی در تلاش است تا هر چه‌سریعتر علاوه‌بر بازگشائی و نوگشائی دوره‌های کارشناسی‌ارشد (فوق لیسانس) این دوره‌ها را گسترش دهد.

در پایان مراسم معرفی رئیس جدید دانشگاه علم‌و صنعت از سوی کارکنان، اساتید و دانشجویان این دانشگاه به نشانه تقدیر از زحمات دکتر زهیون رئیس فعلی دانشگاه علم‌و صنعت هدایائی به ایشان اهدا شد.

در دیدار با سفیر ایران در لیبی :

سرهنگ قذافی سرنگونی هرچه‌سریعتر صدام و آزادی ملت مسلمان عراق را آرزو کرد

طرابلس ـ خبرگزاری جمهوری اسلامی: آقای خوانساری سفیر جمهوری اسلامی ایران در لیبی ظهر دیروز (سه‌شنبه) در طرابلس در دیدار با سرهنگ‌معمر قذافی رهبر جماهیری لیبی پیام شفاهی حجت‌الاسلام والمسلمین سیدعلی خامنه‌ای رئیس جمهوری‌کشورمان راتسلیم وی کرد.

به گزارش خبرگزاری جمهوری اسلامی آقای خامنه‌ای در این پیام ضمن‌اعلام حمایت مجددجمهوری اسلامی ایران از ملت مسلمان‌و برادر لیبی در برابر هرگونه تهاجم امپریالیستی و صهیونیستی، ضرورت بسیج تمامی نیرو های اسلامی رابه منظور آزادسازی قدس‌عزیز یادآور شد، و بااشاره به جنگ تحمیلی‌رژیم دست‌نشانده عراق علیه ایران و انگیزه این تجاوز، بار دیگر تصمیم قاطع و تغییرناپذیر ملت و دولت‌جمهوری اسلامی ایران مبنی‌بر ادامه جنگ تا رفع فتنه رامورد تاکید قرار داده است.

رئیس جمهوری کشورمان در پیام خود،همچنین یادآور شده است: تداوم جنگ تا حذف رژیم عفلقی عراق از منطقه، گامی اساسی در روند گشودن جبهه اصلی جنگ جهت آزادسازی تمامی سرزمین اشغال شده فلسطین محسوب می‌شود.

براساس این گزارش، آقای خوانساری سفیر کشورمان در این دیدار ضمن تشریح آخرین وضعیت جبهه های جنگ‌تحمیلی، به‌آمادگی بیش‌ازپیش‌سپاهیان اسلام برای وارد آوردن آخرین ضربات خود برپیکر فرسوده و روبه‌زوال رژیم متجاوز و جنایت‌کارصدام، و عزیمت سیل‌آسای کاروان های راهیان کربلا به جبهه‌ها اشاره کردو یادآور شد:

سلحشوران ازجان گذشته اسلام‌برای تحقق‌شعار جنگ، جنگ تا رفع‌فتنه مصمم هستند. آنگاه سرهنگ قذافی رهبر جماهیری لیبی ضمن ابراز خرسندی از دریافت پیام گرم و برادرانه رئیس جمهوری‌کشورمان از موضع‌گیری های انقلابی جمهوری اسلامی ایران، در حمایت از لیبی که باردیگر دربرابر دشمنی های اخیر آمریکا علیه این کشور ابراز شده است، تجلیل و قدردانی کرد و اظهار داشت: در حقیقت حمایت قاطع جمهوری اسلامی ایران از جماهیری لیبی و نیز اعلام آمادگی جهت مشارکت فعال‌در آزادسازی‌فلسطین اشغالی و قدس‌عزیز به ویژه در مقطعی که خوددرگیر جنگی تحمیلی از سوی امپریالیسم می‌باشد، موجب مباهات و افتخار ملت مسلمان لیبی بوده و آنان رادر مقاومت خویش استوارتر می‌نماید.

سرهنگ قذافی در این دیدار ضمن تاکید مجددبر حمایت و پشتیبانی تغییرناپذیر ملت و رهبری‌جماهیری لیبی از مواضع برحق جمهوری اسلامی‌ایران درجنگ تحمیلی، سرنگونی هرچه سریعتر صدام و آزادی ملت مسلمان عراق را آرزو کرد.

از سوی دانشگاه آزاد اسلامی

تاریخ تشکیل کلاسهای درس دانشجویان گروه پزشکی اعلام شد

● سرویس اجتماعی: کلاس های درس‌دانشجویان رشته های پزشکی، مامائی ، پرستاری و پیراپزشکی دانشگاه آزاد اسلامی روز نوزدهم بهمن ماه تشکیل خواهد شد.

مسئول روابط عمومی دفتر مرکزی دانشگاه آزاد اسلامی در تماسی با خبرنگار ما ضمن اعلام‌این مطلب، در مورد برگزاری آزمون دوره دکترای این دانشگاه گفت: امتحان گزینش دانشجوبرای دوره عالی‌تحقیقات (دکترا) دانشگاه آزاد اسلامی در بیست‌رشته فنی و مهندسی، علوم‌پایه و علوم انسانی فردا و پس‌فردا در محل دانشگاه علامه‌طباطبائی واقع در خیابان شهید بهشتی، نبش بخارست برگزار می‌شود.

وی افزود: در این آزمون حدود ۱۴۰۰ نفر شرکت خواهند کرد. همچنین آن دسته از داوطلبان امتحان دوره عالی تحقیقات که تاکنون موفق نشده‌اند کارت ورود به جلسه امتحان را دریافت کنند می‌توانند از ساعت شش‌ناهفت صبح روز پنجشنبه (فردا) در محل برگزاری آزمون حضور یافته و کارت‌خودرا دریافت نمایند.

بازتاب مذاکرات رئیس جمهوری و هیأت ایرانی در رادیو پاکستان

● تهران ـ خبرگزاری جمهوری اسلامی : رادیو پاکستان گفت: آقای خامنه‌ای رئیس جمهور ایران که از پاکستان دیدار می‌کند ، دیروز مذاکرات همه‌جانبه‌ای در اسلام‌آباد با ضیاء الحق رئیس جمهور پاکستان و «محمد جونجو» نخست‌وزیر این کشور انجام داد .

به‌گزارش خبرگزاری کویت ، این رادیو اظهار داشت: علاوه بر مذاکرات عمیق درباره تحکیم مناسبات‌دوجانبه، آنها همچنین درباره اوضاع منطقه‌ای و بین‌المللی‌درپرتو تفاهم و دوستی به تبادل نظر پرداختند . از جمله مسایل مورد گفتگو مشکل افغانستان ، مناقشه‌خاورمیانه ولبنان، مساله فلسطین و دیگر مشکلات رو در روی ملت اسلام بوده است . دو طرف‌از روابط‌صمیمانه‌و دوستانه‌دیرینه پاکستان و ایران ابراز رضایت کردند و درعین‌حال نیاز به برداشتن گامهای بزرگتر و گسترش ابعاد این روابط، از جمله همکاری وسیعتر اقتصادی، فزونی تجارت متقابل و بسط مبادلات فرهنگی تاکید ورزیدند . به گفته رادیو پاکستان ، روسای جمهور دو کشور ، پیشنهاد تشکیل یک کمیته ویژه مامور برزسی زمینه‌های همکاری درامور نفت، تجارت ، کشاورزی و عمران روستایی و فرهنگی را بررسی کردند .

روسای جمهور ایران و پاکستان همچنین‌از انعقاد یک پروتکل اقتصادی ، آموزشی و ورزشی که دیروز به امضای وزرای خارجه دو کشور رسید، ابرازخوشنودی کردند . به گفته رادیو پاکستان، مذاکرات دیروزدر ادامه دیدارهای پریروز میان محمدخان جونجو نخست‌وزیر پاکستان و رئیس جمهور ایران صورت پذیرفته است .

رادیو پاکستان همچنین در بخش خبری فارسی دیشب خود گزارش داد : وزرای امور خارجه ایران و پاکستان ، دیروز در اسلام‌آباد یک پیمان مبادله فرهنگی، آموزشی و ورزشی را جهت توسعه بیشتر روابط فعلی بین دو کشور به امضاء رسیدند . وزرای امور خارجه دو کشور از نتایج مذاکرات خود ابراز رضایت کرده و اظهار امیدواری نمودند که اجرای این پیشنهادها، همکاری گسترده بین دو کشور را پایه‌گذاری خواهد کرد .

اعضای مجلس شورای اسلامی ایران‌نیز دیروز در اسلام‌آباد با آقای «سید فخر امام» رئیس مجلس ملی پاکستان دیدار کرده و امور دوجانبه را مورد بحث و بررسی قرار دادند .

رئیس مجلس ملی پاکستان به هیات ایران اطلاع داد که قانون اساسی کشور ، قوانین اسلامی را تامین می‌نماید . نمایندگان ایران نیز آقای فخر امام را درجریان عملکرد مجلس ایران قرار دادند .

آقای «حسن توفیقی» معاون وزیر کشاورزی ایران نیز با رئیس شورای تحقیقات کشاورزی پاکستان دیدار کرد و همکاری دو کشوررا در زمینه تحقیقات کشاورزی مورد تبادل نظر قرار داد .

رئیس شورای تحقیقات کشاورزی به معاون وزیر کشاورزی ایران اطمینان داد که پاکستان زمینه کمک‌های ممکن را در امر تحقیقات کشاورزی‌به ایران فراهم‌خواهد کرد. معاون وزیر کشاورزی ایران از برنامه تحقیقات کشاورزی پاکستان جهت آموزش کارشناسان ابراز خرسندی کرده و از رئیس این شورا دعوت کرد که از موسسات تحقیقاتی ایران دیدن نماید و پیشنهادات خود را به دولت ایران ارائه دهد .

آقای محسن قرائتی رئیس سازمان آموزش بزرگسالان ایران در اسلام‌آباد با وزیر آموزش‌وپرورش پاکستان آقای «میام محمد جاسم‌خان و اتو» دیدار و مذاکره کرد. وزیر آموزش و پرورش پاکستان تلاشهای دولت ایران را جهت خاتمه بی‌سوادی مورد ستایش‌قرار داد و گفت که دو کشور می‌توانند در زمینه آموزش از تجربیات یکدیگر استفاده کنند .

بهره‌برداری از خط تولید جرثقالهای ده تنی هیدرولیکی در اراک آغاز شد

اراک ـ واحد مرکزی خبر:

با تلاش و همت متخصصین و کارگران کارخانه ماشین‌سازی اراک و برای اولین بار در کشورمان‌بهره‌برداری از خط تولید جرثقالهای ده تنی هیدرولیکی‌آغاز شد.

مدیر کارگاه ماشین و مونتاژ کارخانه ماشین‌سازی اراک در مصاحبه‌ای باواحد مرکزی خبر در اراک ضمن اعلام این مطلب افزود: طراحی کامل این نوع جرثقیل که به موتور ساخت کارخانه ایدم تبریز مجهز است، توسط مهندسین این کارخانه صورت گرفته است وغیر از سیستم هیدرولیک آن کلیه اجزای این دستگاه اعم از شاسی، گیربکس، سیستم گردان، بالک وسایرقسمتهای آن در این کارخانه طراحی و ساخته شده است.

وی باشاره به اینکه این کارخانه قادر است‌روزانه یک دستگاه از این نوع جرثقیل را تولید کند افزود: اخیرا بیش از ده‌دستگاه از این جرثقیل در این کارخانه تولید و تا پایان سال جاری بیش از ۶۰ دستگاه دیگر آن نیز تولید خواهد شد.

وی باشاره به اینکه باساخت هر جرثقیل در داخل کشور بیش از ۵۰ هزار پوند ارز صرفه‌جوئی می‌شود، درمورد‌مزیتهای این نوع جرثقیل بانوع‌مشابه‌خارجی‌اش گفت: سیستم هیدرولیکی کلاچ این جرثقیل به سیستم مکانیکی ساخت داخل تبدیل شده است. همچنین‌باتوجه به تغییر سیستم‌موتور نسبت به دستگاه مشابه‌خارجی‌اش بیش از بیست درصد عملکردش بیشتر است.

وی در پایان افزود: باتلاشهای موفقیت‌آمیزی که تاکنون در جهت ساخت سیستم هیدرولیکی این نوع جرثقیل صورت گرفته است و هنوز ادامه دارد‌انشاءالله این سیستم نیز در سال آینده در داخل کشور تولید خواهد شد.

از سوی سازمان پنبه‌ودانه‌های روغنی‌ایران

وضعیت عمومی پنبه کشور تا پایان آذرماه سال جاری اعلام شد

میزان پنبه محلوج کارخانجات پنبه پاک‌کنی کشور از آغاز دوره بهره‌برداری تا پایان آذرماه سال جاری به ۷۸ هزار و۴۹۸ تن بالغ شد.

سازمان پنبه و دانه‌های روغنی ایران با ارائه گزارشی وضعیت عمومی پنبه کشور تا پایان آذر ماه‌را چنین اعلام کرد :

● در آذر ماه برداشت وشهای باقیمانده درشرایط جوی مناسب همچنان ادامه داشته و تقریبا برداشت‌وش دوره جاری به پایان رسیده است. اطلاعات رسیده از مناطق پنبه‌خیز کشور حاکی است که تاکنون بیش از ۲۵۵ هزار تن وش اصلاح شده از محصول دوره جاری برای تصفیه وارد کارخانجات پنبه پاک‌کنی کشورگردیده است.

در این ماه باورود بیشتر وش به کارخانجات پنبه پاک‌کنی، ۵ کارخانه دیگر شروع به کار نموده‌اند که به این ترتیب تعداد کارخانجات پنبه پاک‌کنی که از اول دوره بهره‌برداری تاکنون در سراسر کشور فعالیت داشته‌اند به ۶۲ کارخانه بالغ می‌گردد. ضمنا از این تعداد ۶ کارخانه در مناطق شمالی کشور به علت اتمام وش و یا ناکافی بودن آن در دیماه فعالیتی نداشته‌اند.

کارخانجات مشغول به کار در آذر ماه جمعا۴۴٫۸۲۰ تن وش (۳۹٫۸۵۲ تن اصلاح شده و ۴٫۹۶۸ تن بومی) را تصفیه و به ۱۴٫۸۳۶ تن پنبه محلوج (۱۳٫۵۸۸ تن اصلاح شده و ۱٫۲۵۸ تن بومی) تبدیل نموده‌اند. به این ترتیب میزان پنبه محلوج به دست آمده از اول دوره بهره‌برداری‌تاآخر آذرماه به ۷۸٫۴۹۸ تن(۷۷۰۲۶ تن اصلاح شده و۱۴۷۲ تن بومی) رسیده که این رقم در مقایسه با ۶۴٫۰۹۸ تن (۶۲۹۱۰ تن اصلاح شده و ۱۱۸۸ تن بومی) متعلق به دوره گذشته در چنین ماهی، ۲۲ درصد افزایش نشان می‌دهد. همان طور که در گزارشات ماه‌قبل‌آمده‌بود دلیل این فزونی، افزایش‌تولید نبوده بلکه به علت برداشت و تصفیه زودتر پنبه در دوره جاری و فعالیت شدیدتر کارخانجات پنبه پاک‌کنی نسبت به دوره گذشته می‌باشد. در دوره جاری به علت شرایط جوی بسیار مساعد در زمان برداشت وش و همچنین دقت و نظارت بیشتر در امر تصفیه وش، پنبه های استحصالی از کیفیت بسیار خوبی نسبت به دوره قبل برخوردار می‌باشد.

مسعود مشایخی مسئول دفتر نمایندگی خبرگزاری جمهوری اسلامی در اسلام‌آباد به ملاء اعلی پیوست

با کمال تاسف مطلع‌شدیم همکار خوب، صمیمی،صدیق و پر تلاشمان «مسعود مشایخی» مسئول دفتر نمایندگی‌خبرگزاری‌جمهوری اسلامی در اسلام‌آباد حین انجام وظیفه جان عزیزش را نثاروظیفه‌اش کرد .بی‌تردید جامعه مطبوعاتی ایران با درگذشت ناگهانی‌و جانگداز مسعود مشایخی ، یکی از یاران خود را از دست‌داده است .

روزنامه اطلاعات ضمن تسلیت به جامعه مطبوعاتی ایران وخاصه سازمان خبرگزاری جمهوری اسلامی طول عمر وبقا کلیه یاران همسنگر مسعود مشایخی‌راازخداوند مسئلت دارد .

در همین رابطه اطلاعیه‌ای خطاب به جامعه مطبوعاتی ورسانه‌های گروهی کشور ازسوی پرسنل خبرگزاری جمهوری اسلامی منتشر شده است که متن آن را در زیر می‌خوانید :

«اناللهو انا الیه راجعون» ـ خواهران و برادران گرامی‌ـ همکاران پرتلاش :

برادر وهمکار ما وشما «مسعود مشایخی» مسئول دفتر نمایندگی خبرگزاری جمهوری اسلامی در اسلام‌آباد، جان عزیزش‌را فدای‌کار مقدسش‌کرد وبه‌دیدارحق‌رفت.

مسعود که صبح سه‌شنبه (دیروز) برای انجام‌مقدمات پوشش خبری مطلوب از سفر رئیس جمهوری کشورمان به لاهور پاکستان از اسلام‌آباد عازم آن‌شهر بود، پس‌از طی ۸۰ کیلومتر فاصله دریک حادثه رانندگی جان خود را ازدست داد .

فقدان این برادر صبور، پرکار و کم‌توقع‌را بشما همکاران عزیز تسلیت می‌گوئیم وبقاء عمر شما برای‌خدمت به‌اسلام را ازدرگاه حضرت حق مسئلت داریم.

اطلاعیه روابط عمومی نخست‌وزیری به‌مناسبت شهادت سرپرست خبرگزاری جمهوری اسلامی در اسلام‌آباد

● تهران ـ خبرگزاری جمهوری اسلامی : روابط عمومی نخست وزیری با صدور اطلاعیه‌ای شهادت جانگداز خبرنگار متعهد و مسئول برادر و مسعود مشایخی،سرپرست خبرگزاری جمهوری اسلامی در اسلام‌آباد را به جامعه مطبوعات ایران خصوصا همکاران وی درخبرگزاری‌جمهوری اسلامی تبریک و تسلیت گفت .

متن اطلاعیه روابط عمومی نخست‌وزیری به‌این شرح است :

بسم‌اللهالرحمن‌الرحیم

باتاسف اطلاع یافتیم برادر مسعود مشایخی سرپرست خبرگزاری جمهوری اسلامی در اسلام آبادهنگام انجام وظیفه در اثر یک سانحه اتومبیل به جوار حق شتافته است .

تعهدی که شهید مشایخی در راه هرچه کاملتر بانجام رساندن وظیفه خود داشت ، نمونه شیوه کار یکخبرنگار متعهد و مسلمان است .

روابط عمومی نخست وزیر این ضایعه را بخانواده‌و همکاران وی و همچنین جامعه مطبوعاتی کشورمان تسلیت میگوید . خداوند رحمت و آمرزش خود را شامل اوودیگر بندگان مخلص خود سازد . انشاءالله .

مقاله «گاردین» در مورد سفر رئیس جمهوری به پاکستان

● لندن ـ واحد مرکزی خبر : در دومین روز از سفر رسمی آقای خامنه‌ای رئیس جمهوری کشورمان به پاکستان ، مطبوعات انگلیس‌به انتشار گزارش‌های‌مربوط به این سفر ادامه می‌دهند .

به‌گزارش واحد مرکزی خبر از لندن ، روزنامه «گاردین» در مقاله‌ای در مورد این سفر نوشته است : تظاهرات پریروز مردم پاکستان در استقبال از رئیس جمهور اسلامی ایران یکی از بزرگترین استقبال‌هایی است که روزنامه‌نگاران پاکستان به‌خاطر می‌آورند .

این روزنامه سپس می‌افزاید : مسلمانان پاکستان‌با در دست داشتن تصاویری از آیت‌الله خمینی ، محوطه فرودگاه را با شعارهای «مرگ بر آمریکا» پر کرده بودند و رئیس جمهور ایران به جمعیت لبخند زده و برای‌آنها دست تکان می‌دادند .

این روزنامه اضافه می‌کند : تظاهر کنندگان فریاد می‌زدند : آمریکا دشمن شماره یک مسلمین است . علاوه بر روزنامه گاردین ، خبرگزاریهای آمریکایی و انگلیس نیز اخبار مربوط به ورود آقای خامنه‌ای به پاکستان را از بعد گستردگی استقبال و شعارهای ضد آمریکایی‌مردم پاکستان ، مخابره کرده‌اند .

بدینوسیله حمایت خود را از طرح پیشنهادی جناب آقای فرهادی وزیر محترم فرهنگ و آموزش‌عالی مبنی‌بر ادامه تحصیل رشته کاردانی هوشبری تا سطح کارشناسی ارشد اعلام می‌نمائیم .

دانشجویان کاردانی هوشبری دانشگاه تهران

۱۵ هزار معلم حق‌التدریسی استخدام می‌شوند

● سرویس اجتماعی : قریب ۱۵ هزارنفر ازمعلمان حق‌التدریس ، مربیان تربیتی ، معلمین ورزشی‌و نیروهای متخصص تا پایان سال جاری به استخدام رسمی آموزش و پرورش درمی‌آیند .

آقای موسوی ، معاون مالی ـ اداری آموزش و پرورش صبح امروز طی گفتگویی کوتاه با خبرنگار ما ضمن اعلام خبر فوق یادآور شد : وزارت آموزش و پرورش با استفاده از مجوز استخدامی ، تاپایان سال جاری حدود ۹ هزار نفر دبیر استخدام می‌کند .

وی افزود : حدود ۶ هزار نفر از این نیروها از بین معلمان حق‌التدریسی و بقیه از میان افراد متخصص و متعهد دارای مدارک فوق دیپلم ، لیسانس و بالاتر ، برگزیده و استخدام خواهند شد .

آقای موسوی ادامه‌داد : از میان‌معلمان حق‌التدریسی که استخدام رسمی می‌شوند ، حدود ۳ هزار نفر ازمقطع ابتدایی و بقیه از سایر مقاطع تحصیلی می‌باشند .

وی سپس در رابطه با استخدام مربیان تربیتی و معلمین ورزش افزود : نتایج استخدام رسمی ۵۷۰۰ نفر از مربیان تربیتی و معلمین ورزشی‌نیز تا پایان سال‌جاری بطور قطع مشخص خواهد شد .

کلیه اموال منقول وغیر منقول ۷ تن از خوانین کهنوج توقیف شد

کهنوج ـ خبرنگار اطلاعات : کلیه اموال منقول و غیرمنقول ۷ نفر از خوانین کهنوج توقیف شدودراختیار هیئت واگذاری زمین این شهر قرار گرفت .

علی پنجعلی‌زاده فرماندار کهنوج ضمن اعلام مطلب فوق گفت :

خوانین مذکور جلال خان‌مالکی ـ محمدخان مهیمی ـ مهیخان مهیمی ـ حسن‌خان خانمالکی ـ مستعلی‌خان مالکی ـ قنبر راروئی و محمدخان شیرانی نام دارند و متهمند که بالغ بر صدها هکتار باغ و اراضی مزروعی ، زمین‌های موات‌را در رژیم‌گذشته‌با تبانی تصرف‌نموده‌اند.

پرونده خوانین مذکور توسط دادستان انقلاب اسلامی کهنوج تحت رسیدگی است .

انتشارات اطلاعات

تنسوخ‌نامهٔ ایلخانی

تألیف

محمدبن محمدبن حسن طوسی

خواجه‌نصیرالدین

با مقدمه و تعلیقات
سید محمد تقی مدرس رضوی

قطع رقعی/ ۳۵۸ صفحه/ ۵۰۰ ریال

«تنسوخ»، «تنسخ» و یا «تنسوق» لغت ترکی مغولی است که پس از استیلای ترکان و مغولان بر ایران در زبان فارسی وارد شده است؛ و درتمام مواردی که استعمال شده از آن معنی تحفه، ارمغان و اشیاء نفیس از قبیل جواهر و سنگهای بیش بها و ابزار زرینه و سیمینه و تریاقها و عطرها و هرچیز نادر و کمیاب خواسته شده است.

گوهرشناسی و کان‌شناسی دانشی است که دانشمندان ایران و علماء اسلام بدان عنایت بسیار داشته و کتاب و رساله بسیاردر آن فن تألیف کرده‌اند.

خواجه نصیرالدین طوسی کتاب تنسوخ‌نامهٔ ایلخانی را در عهد پادشاهی هلاکوخان (۶۶۳ـ۶۵۳) و به امر او ساخته است؛ و مشتمل است بر مطالبی در معرفت انواع جواهر معدنی و غیر آن و کیفیت به وجود آمدن آنها، و صفت بهترین و بدترین هریك و خاصیت و قیمت آنها.

این اثر با تصحیح، مقدمه و تعلیق استاد سیدمحمد تقی مدرس رضوی همراه با فهارس سودمند از جمله فهرستی از معادلهای انگلیسی جواهر، سنگها و نباتات به چاپ رسیده است.

مجله سیاسی اجتماعی اطلاعات هفتگی منتشر شد

جالبتر و خواندنی‌تر از همیشه منتشر شد

در این شماره می‌خوانید :

★ مردانگی از تو درس شهامت آموخت، زینب...
★ ارتباط تلفنی مردم با نمایندگان این هفته : فؤاد کریمی، محمد محمدی و قطمیری نمایندگان مردم اهواز، سلسله و دلفان و شیراز
★ نقش‌آفرینان اخگرفروز ، مروری بر تاریخچه پیدایش و تکامل هنر شیشه‌گری و بلورسازی
★ به یاد فدائیان اسلام
★ مرد ۵۰ ساله گرگانی ۱۵۵ ساعت در دریا شنا کرد
★ آشنایی‌با تیم‌ها و باشگاههای دسته اول فوتبال تهران .

این هفته هما ، تیمی منظم با امکانات مناسب

★ ناصریست های مصر دوباره جان میگیرند.
★ مشاور خانواده همراه با داستانهای اجتماعی و خانوادگی
★ ایران به روایت دیگران :
★ «ریشه نابودی صنعت وتجارت ایران‌درکجاست؟»
★ در متن و در حاشیه
★ گرگ موجودی بی‌آزار برای انسان و مفیدبرای طبیعت .
★ پزشک مجله ، این هفته سوختگی های چشمی چیست؟
★ جنگ هنر ـ برنامه های هنری دهه فجر
★ نامه به سردبیر

همراه با صفحات داستان ، عکس و خبر ، عکسها و حرفها، طنز، قاصدک هفته، گزارشها و تحلیل های اختصاصی ورزشی و دهها مطلب جالب و خواندنی دیگر برای این هفته شما.

اخبار کوتاه

سفر رئیس جمهوری به یمن جنوبی لغو شد

اسلام‌آباد ـ خبرگزاری جمهوری اسلامی : سفر آقای خامنه‌ای رئیس جمهوری اسلامی ایران به یمن‌جنوبی لغو شد .

سخنگوی وزارت امور خارجه کشورمان که همراه هیات عالیرتبه ایرانی در اسلام‌آباد بسر میبرد ،دیروز ضمن اعلام لغو این سفر به خبرگزاری جمهوری اسلامی ، علت اخذ این تصمیم را وضعیت غیرعادی اعلام شده بعد از کودتای نافرجام یمن ذکر کرد .

خبرنگار خبرگزاری‌جمهوری اسلامی از قول منابع ایرانی همراه هیات گزارش داد : احتمالا اقامت رئیس‌جمهوری ایران در پاکستان یک روز تمدید خواهد شد و ممکن است آقای خامنه‌ای شهر صنعتی‌کراچی را نیز مورد بازدید قرار دهد .

دیدار سرهنگ سهرابی با همتای خود

اسلام‌آباد ـ خبرگزاری جمهوری اسلامی: سرهنگ سهرابی رئیس ستادمشترک ارتش جمهوری اسلامی ایران دیروز با همتای پاکستانی خود ژنرال رحیم‌خان دیدار و گفتگو کرد.

به گزارش خبرگزاری جمهوری اسلامی از اسلام‌آباد، سرهنگ‌سهرابی همچنین با ژنرال عارف فرمانده نیروی زمینی پاکستان و همچنین‌باژنرال اقبال جانشین ستادمشترک پاکستان دیدار و گفتگو کرد.

سرهنگ سهرابی دریک مصاحبه اختصاصی با خبرنگارخبرگزاری‌جمهوری اسلامی اعلام‌کرد که‌امروز از کارخانه مهمات‌سازی پاکستان دیدار خواهد داشت.

چهارمین جشنواره سراسری تئاتر فجر

در طول برگزاری چهارمین جشنواره سراسری تئاتر فجر ، جمعا ۴۰ نمایش‌نامه از سراسر کشور ، در تالارها و سالن‌های وابسته به مرکز هنرهای نمایشی به اجرا درخواهد آمد . بگزارش روابط عمومی وزارت ارشاد اسلامی همراه با اجرای این نمایشنامه‌ها همه روزه صبحها جلسات نقد و بررسی نمایشنامه‌ها و سخنرانی پیرامون هنر نمایشی ومسائل ومشکلات مربوط به تئاتر برگزار خواهد شد .

بنابرهمین گزارش سالن اصلی وسالن چهارسوی‌تئاتر شهر ، تالاروحدت ، تالارهنر، تالار سنگلج ، تالار محراب‌و تالار مولوی دانشگاه‌تهران ، از تاریخ ۱۰ لغایت ۲۳بهمن‌ماه سالجاری به‌برگزاری جشنواره سراسری تئاتر فجر اختصاص خواهد یافت .

بررسی مسائل پزشکی، بهداشتی ودرمانی

مسائل مربوط به طرح‌های تحقیقاتی بهداشتی ، درمانی و هماهنگی بین مراکز تحقیقاتی دیروز در جلسه‌ای‌با حضورنمایندگان سازمان بهداشت جهانی و اعضای شورای تحقیقات بهداشتی و درمانی از سوی نمایندگان سازمان بهداشت جهانی سئوالاتی در زمینه مسائل پزشکی و تاسیس بانک‌اطلاعاتی‌مطرح شد که در هر مورد‌پاسخ‌های لازم داده شد و اعلام گردید که اصولا امر تحقیقات بخصوص درزمینه پزشکی مراحل اولیه خود را طی‌می‌کند وهنوزجوان است.

تسلیت به‌همکار

با کمال‌تاسف مطلع‌شدیم همکارمان آقای حسنعلی اسلامیان نماینده و خبرنگار اطلاعات در برازجان، پدر گرامی خود را از دست دادند. فقدان عزیز ازدست رفته را به همکار خود و خانواده محترم ایشان و سایر بستگان و آشنایان صمیمانه تسلیت می‌گوئیم.

هیات تحریریه روزنامه اطلاعات

ملاقات سفیر شوروی با علی‌محمد بشارتی

سفیر اتحاد شوروی در ایران پریروز (دوشنبه) با برادر علی محمدبشارتی معاون مقام وزیر امور خارجه کشورمان دیدار و گفتگوکرد.

بگزارش روابط عمومی وزارت امور خارجه ، دراین ملاقات «ویل بلدیرف» ضمن محکوم کردن تحریکات اخیر آمریکا علیه لیبی ، حمایت شوروی از کشور لیبی را اعلام کرد . سپس‌برادربشارتی مواضع ایران را در مورد تحریکات تروریستی آمریکا علیه لیبی تشریح کرد وپیر حمایت همه‌جانبه جمهوری اسلامی ایران از کشور انقلابی لیبی تاکید کرد و خشم آمریکا را ناشی از وحشت آمپریالیستها ازشکل‌گیری محور استراتژیکتوسط کشورهای انقلابی منطقه که لیبی در آن مشارکت جدی دارد خواند .

تشکیل جلسه شورای نگهبان

شورای نگهبان صبح دیروز (سه‌شنبه) تشکیل جلسه داد و پیرامون طرح قانونی اجرای اصل ۷۶قانون اساسی جمهوری اسلامی‌ایران مصوب جلسه ۱۰ دیماه‌سال‌جاری مجلس شورای اسلامی به بحث و بررسی پرداخت و بقیه مذاکرات به جلسه آینده موکول شد .

دراین جلسه همچنین آقای دکتر مرندی وزیر بهداشت‌و درمان و آموزش‌پزشکی‌حضور یافت و پیرامون برخی‌مسائل قانونی آن وزارتخانه دررابطه با قانون اساسی با اعضاء شورای نگهبان به مذاکره پرداخت .

شهردار جدید شیراز معرفی شد

شیراز ـ خبرنگار اطلاعات: استاندار فارس درجلسه‌ای باحضورکارکنان شهرداری شیراز ، آقای مهندس‌عابدی را بسمت شهردار جدیداین شهر معرفی کرد. استاندار در این جلسه کارکنان شهرداری رابه‌بسیج امکانات و توانائی‌های خود جهت محرومیت زدائی در سطح شهر شیراز و تحقق هرچه بیشتر ، خواست‌های مستضعفین فراخواند.

زمین‌لرزه منطقه شاهرودوگرگان رالرزاند

گرگان ـ پایگاه لرزه‌نگاری موسسه ژئوفیزیک دانشگاه تهران اطلاع داد: زمین لرزه‌ای با شدت ۳٫۴درجه ریشتر در ساعت ۱۵٫۳۳ دقیقه و ۱۸ ثانیه عصر دیروز بوقت محلی، در فاصله ۳۲۰ کیلومتری‌شمال شرق پایگاه لرزه نگاری تهران، حدفاصل شاهرود و گرگان بوقوع پیوسته است.

از میزان خسارات احتمالی گزارشی مخابره نشده است.

برنامه امشب تلویزیون

★ شبکه‌ی اول

۱۶ـ۳۰ اعلام برنامه‌ها
۱۶ـ۳۵ تلاوت آیاتی از کلام‌الله مجید
۱۶ـ۴۰ اخبار انگلیسی
۱۷ـ۰۰ اخبار ورزشی
۱۷ـ۱۰ اخبار استان و شهرستانها
۱۷ـ۳۵ اذان مغرب به افق تهران
۱۷ـ۴۰ برنامه‌ی کودکان و نوجوانان
۱۸ـ۳۰ بعدا اعلام میشود
۱۹ـ۱۵ تقویم تاریخ
۱۹ـ۳۰ اخبار سراسری ایران و جهان
۲۰ـ۱۵ ایران در جنگ
۲۱ـ۰۰ فیلم سینمائی (تکراری)
۲۳ـ۰۰ برنامه بزبان عربی (برون مرزی)

★ شبکه‌ی دوم

۱۷ـ۴۵ اعلام برنامه‌ها
۱۷ـ۵۰ تلاوت آیاتی از کلام‌الله مجید و هنوزجوان است
۱۸ـ۰۰ اخبار فرهنگی ، هنری و اقتصادی
۱۸ـ۱۵ آموزش علوم (فیزیک)
۱۸ـ۴۵ فیلم علمی دنیای بلورها
۱۹ـ۰۰ درودگری
۱۹ـ۴۵ بهداشت کودکان
۲۰ـ۱۵ گزارش ورزشی مسابقه‌ی والیبال‌پاس و دارائی)
۲۱ـ۳۰ تفسیر موضوعی قرآن کریم
۲۲ـ۳۰ اخبار سراسری ایران و جهان

مشروح مذاکرات رؤسای جمهور ایران و پاکستان پیرامون مهمترین مسائل جهان و منطقه

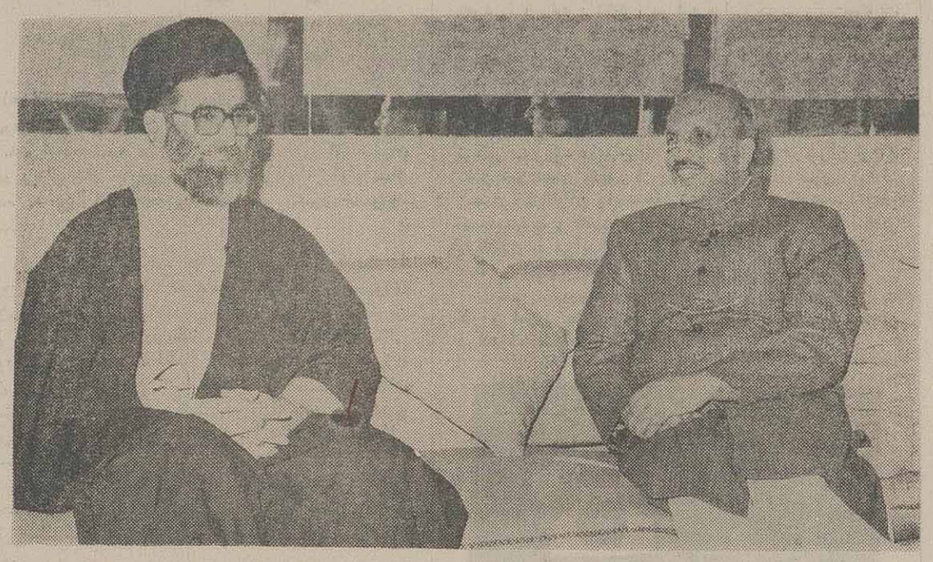

بسیاری از کشور ها به نزدیکی های بسیار رسیده‌ایم .یکی از اهداف استکبار جهانی این بود که دولت هایی را کمی‌خواستیم با آنها رابطه داشته باشیم ،به نحوی‌از مابترساند درحالیکه خطری از ناحیه جمهوری اسلامی آنها را تهدید نمیکرد .

امروز خوشبختانه این خندق پرشده است . البته ما صلابت و قاطعیت انقلاب را در همه حال حفظ می‌کنیم‌و این به معنی ضعیف کردن یا بحرانی کردن روابط جمهوری‌اسلامی با دیگر کشور ها نیست .

رئیس جمهوری در پایان سخنان خود آثار سفر به پاکستان را مثبت خواند و از تلاش های مسئولین سیاسی وفرهنگی کشورمان در پاکستان تقدیر کرد .

در این دیدار سرکنسول جمهوری اسلامی در کراچی مبلغ ۱۶۷ هزار روپیه کمک های نهاد های ایرانیان مقیم‌این شهر را به همراه یک جفت گوشواره و گلوبند طلا هدیه یک مادر شهید و مسئول دفتر کنسولی ایران در کویته‌نیز مبلغ ۶۷ هزار روپیه کمک های کارکنان ایرانی را تقدیم رئیس جمهوری کشورمان کردند .

در این دیدار همچنین نامه های دانش آموزان‌شهرکراچی برای رزمندگان اسلام تسلیم رئیس جمهوری شد .

می‌کنند و اقدامات تجاوزکارانه این رژیم را تائید می‌کنند‌و هیچ‌مسئله ایجاد نمی‌شود. اما مبارزه آزادی‌بخش مسلمانان لبنانی‌و فلسطینی برعلیه متجاوزین راتروریسم می‌نامند.

همچنین دراین ملاقات نتایج مذاکرات وزرای خارجه دوکشور و مقامات ایرانی و پاکستانی مورد بررسی و تائید قرار گرفت.

دراین دیدار از طرف پاکستان نخست‌وزیر، وزیر خارجه و چندتن از مقامات عالی‌رتبه این کشور و از سوی جمهوری اسلامی ایران وزیرخارجه، مشاور عالی‌رئیس جمهوری،یک نماینده مجلس شورای‌اسلامی وسفیر ایران نیز حضور داشتند.

دیدار رئیس جمهوری با مسئولان سفارت ایران دراسلام‌آباد

آقای سید علی خامنه‌ای رئیس جمهوری در دومین‌روز اقامت خود در پاکستان صبح دیروز (سه‌شنبه) باحضوردر محل سفارت کشورمان در اسلام آباد با مقامات سیاسی و فرهنگی‌جمهوری‌اسلامی‌ایران درپاکستان دیدار کردو پیرامون اوضاع جاری کشور ، نقش کاروان های کربلا ، روابط ایران با کشور های دیگر و مسائل بین‌المللی با آنان سخن گفت .

به گزارش خبرنگاران اعزامی اطلاعات از اسلام آباد، آقای خامنه‌ای باتقدیر از نقش کادر سیاسی و فرهنگی کشورمان ، گفت : ما در داخل مرز های خود نمی‌توانیم برای ملت‌مان ناشناخته بمانیم .

استکبار جهانی اینرا میخواست و هدف ما مقابله با خواست استکبار است .

آقای خامنه‌ای با اشاره به توطئه های شبکه های‌خبری جهان علیه انقلاب اسلامی یادآور شد : اگر ما بتوانیم‌ارزش های جمهوری اسلامی را به دنیا منعکس کنیم در مقابله با تبلیغات استکبار جهانی کار بزرگی کرده‌ایم .

وی افزود : برای مقابله با تبلیغات شبکه های خبری جهانی که با جمهوری اسلامی در تضاد هستند ،باید شیوه های جدیدی را پیدا کرد که یکی از این شیوه ها تجسم‌آرمان ها و ارزش های انقلاب است .

رئیس جمهوری با اشاره به عزیمت کاروان های کربلا و حضور گسترده مردم در جبهه های جنگ تحمیلی‌وکمک های مردمی به جبهه های جنگ ، افزود : من بار هاگفته‌ام که نمی‌توانیم این امر را ارزیابی کنیم و شاید بتوان‌درآینده این امر را تحلیل کرد چرا که اکنون چون خود مردم غرق در این نور هستند نمی‌توانندابن مسئله را درک کنند .

آقای خامنه‌ای در تشریح اوضاع جاری کشور افزود: وضع هم از نظر جنگ و هم در صحنه های بین‌المللی‌خوب است و ما برای جنگ چیزی کم نداریم . در جبهه های‌نبرد در تمامی طول مرز طولانی گروه های اسلامی با انگیزه شجاعت و قدرت هرچه بیشتر مستقر هستند .

رئیس جمهوری افزود : اکنون محافل سیاسی دنیاوضع را به گونه‌ای متفاوت باقبل می‌بینند . ما از نظردیپلماتیکبا و کنفرانس اسلامی اظهار داشت: همچنانکه ما در اجلاس سران جنبش عدم تعهد گفتیم، کنفرانس غیر‌متعهدها مربوط به همه‌اعضای جنبش‌است و کنفرانس اسلامی نیز مربوط به همه مسلمین است و نباید تحت نفوذ گروه خاصی قرار گیرد. همه کشورها باید در آن فعال باشند.

رئیس جمهوری پاکستان سپس به زمینه‌های موجود توسط روابط دوجانبه اشاره کرد وخواستار گسترش روابط تجاری، صنعتی، کشاورزی و نفتی و همچنین مبادلات فرهنگی و تبادل دانشجو شد. وی اظهار امیدواری کرد کمیسیون سالانه مشترک دو کشور موفق شود همه زمینه‌های همکاری دو جانبه را گسترش و تحکیم بخشد.

آقای خامنه‌ای ضمن تشکر از میهمان نوازی دولت‌دوست پاکستان به روابط دوکشور بس‌ازپیروزی انقلاب اشاره کرد وگفت: ما طرفدار پاکستان قوی‌و یکپارچه مستقل هستیم وفکر می‌کنیم پاکستان نیز یک ایران قوی، مستقل وانعطاف ناپذیر درمقابل ابرقدرتها را می‌خواهد.

وی سپس بااشاره به لزوم همکاریها وهماهنگی بیشتر دوکشور درمجامع بین‌المللی، گفت: مسئله افغانستان‌به‌امنیت ملی دوکشور ایران‌و پاکستان مرتبط است وما نمی‌توانیم دراین مورد بی‌تفاوت باشیم.

آقای خامنه‌ای افزود: ما معتقدیم در افغانستان باید حکومتی مورد اعتماد مردم، بی‌طرف و غیروابسته به شرق وغرب و مسلمان ایجاد شود. ولذا با هرگونه راه‌حلی که نقش مردم درآن نادیده گرفته شود ویا به وسیله افغانستان ابعاد بین‌المللی بخشد و پای‌قدرت های دیگر را بازکند مخالفیم.

رئیس جمهوری اسلامی در زمینه همکاریهای دو جانبه به امضای برنامه مبادلات فرهنگی و یادداشت تفاهم اقتصادی اشاره کرد و اظهار داشت:

ما آماده‌ایم تخصص و مهارت خود را درمسائل اکتشاف واستخراج نفت در اختیار شما قرار دهیم.

آقای خامنه‌ای دربخش دیگری از سخنان‌خود به مسائل حساس خاورمیانه اشاره‌کرد وگفت: مسئله فلسطین مسئله جهان اسلام است وباید با حساسیت خاص بااین مسئله برخورد کرد. ریشه این قضیه در مقابله قاطع بارژیم صهیونیستی است. ما شاهد هستیم که امریکا، انگلیس و فرانسه علنا به اسرائیل کمک

حجت‌الاسلام‌و المسلمین سید علی خامنه‌ای رئیس جمهوری‌اسلامی ایران پیش از ظهر پریروز در میان شورانگیزترین و پرشکوه‌ترین استقبال مردم مسلمان پاکستان وارد اسلام‌آباد شد و اتومبیل حامل ایشان در خیابان های‌این شهر ازسوی صد ها هزار تن از مسلمانان پاکستانی بـه‌گرمی مـورد‌استقبال قرار گرفت و مستقبلین با در دست داشتن‌تصاویری از امام امت ،آیت‌الله‌العظمی منتظری و باسردادن شعار های‌انقلابی در حمایت از انقلاب اسلامی ورود ایشان را بـه پاکستان خوشامد گفتند. گوشه‌ای از این استقبال پرشکوه‌در بریجه دوربین ثبت شده‌است .

رییس جمهور در دیدار با صدهاتن از علمای اهل تسنن و تشیع پاکستان :

درایران ارزش‌های اسلامی بر کفر جهانی واستکبار مسلح پیروز شده‌است

● وقتی که متفکری بزرگ چون سید جمال‌الدین، بزرگان و علمای آزادی‌خواه ایران، مصر ، شبه‌قاره‌هند و بقیه بلاد اسلام و متفکرینی مانند علامه اقبال سخن از تجدید حیات اسلام گفتند و مسلمانان را بەیاد احیای اسلام انداختند ، سعی دستگاههای تبلیغاتی استکبار به این منحصر شد که تجدید حیات اسلامرا به صورت‌تعریف و تعارف و تشریفات دربیاورند .

● چیزی که استکبار بەشدت از آن می‌ترسید، این بود که احیای اسلام و تجدید حیات آن به معنای‌حاکمیت و تحکیم اسلام در نظام سیاسی باشد و لذا هر مبارزه حقیقی ملت انقلابی ما برای ایجاد چنین نظامی را باشدت سرکوب و با آن مبارزه کردند .

● موضع ما درمقابله با عراق ، موضع قرآنی و اسلامی بوده و هست و ما دفاع مقدس خود را منطبق با آیات قرآن و اسلام که دفاع از اسلام و ارزش‌های اسلام را فریضه‌ای برای مسلمانان دانسته‌است ،می‌دانیم.

● وحدت مسلمین هدف بسیار بزرگ و نهایی ما است و معتقدیم برای حصول این وحدت ، همه تلاشهای لازم باید انجام گیرد .

● دشمنان برای ایجاد تفرقه و مقابله بین مذاهب و یا سلایق گوناگون اسلامی سعی کردند و ما همت گذاشتیم که درمقابل توطئه‌ها بایستیم و وحدت اسلامی‌را محقق سازیم .

● پیام امام به علمای پاکستان این است که علمای اسلام ، کسانی که تعهد کرده‌اید برای اعتلای اسلام و وحدت مسلمین کوشش کنید ، ببینید که دنیا چگونه‌علیه اسلام هم‌آواز شده است ، شما در داخل خود اختلافات را از بین ببرید و باهم متحد شوید .

★ اسلام‌آباد ـ خبرگزاری‌جمهوری اسلامی :آقای سید علی خامنه‌ای رئیس جمهوری در دیدار با صدها تن از علمای شیعه و اهل تسنن پاکستان پیام امام خمینی در زمینه وحدت و اتفاق فرق شیعه و سنی برای پیروزی بر کفار جهانی را به آنان ابلاغ کرد.

به‌گزارش خبرگزاری جمهوری‌اسلامی،در این‌دیدار ابتدا چند تن از علما و دانشجویان و متفکران پاکستان ضمن گفتن خوشامد به آقای خامنه‌ای ، اتحاد و اتفاق فرق مختلف اسلامی و ضرورت جهاد مسلمین برای از بین بردن دشمنان اسلام و لزوم استقامت مسلمین‌دربرابر مشرکین را یادآور شدند .

سپس آقای خامنه‌ای‌طی‌سخنان مشروحی درمورد نقش انقلاب اسلامی در جهان گفت : از این که در جمع شما علمای محترم که از اطراف و اکناف کشور اسلامی پاکستان در اینجا جمع شده‌اید هستم ، احساس غرور و امید و سربلندی می‌کنم. شما درمیان ملتی و در کشوری به‌ترویج دین اشتغال دارید که‌تشکیل‌و‌به‌وجودآمدن آن در جغرافیای جهان به‌خاطر اسلام و به‌نام اسلام و به احترام مسلمانان بوده است . مخصوصا اجتماع علمای اهل تسنن و تشیع در این مجمع برای ما نمودار وحدتی از دنیای اسلام است که می‌تواند مژده بزرگی برای مسلمانان باشد و چشم‌انداز زیبایی از آینده را برای ما ترسیم کند.

آقای خامنه‌ای افزود : برای یک روحانی که از کشور انقلابی و به‌خون‌آلوده ایران ، کشور عزت و شرف قرآن و حاکمیت قرآن ، به‌میان یک جمع عالم دین آمده باشد ، حرف برای گفتن و پیام برای رساندن بسیار است اما باتوجه به زمان کوتاه همه سخن‌را در یک‌جمله خلاصه می‌کنم و آن این است‌که‌در ایران اسلامی،اسلام، قرآن و ارزش‌های اسلامی بر کفر جهانی‌و استکبارمسلح و بر توطئه‌های عالمی پیروز شد .

رئیس جمهوری با برشمردن سیاستها و توطئه‌های استعمار و استکبار جهانی افزود : همه این تلاش‌ها در این متمرکز شده بود که نگذارند اسلام در نقطه‌ای از جهان حاکمیت پیدا کند و حکومت‌قرآنی‌و دولت اسلامی میسر نشود. وقتی‌که متفکری‌بزرگ چون سیدجمال‌الدین، بزرگان و علمای آزادیخواه ایران ، مصر ، شبه‌قاره‌هند و بقیه بلاد اسلام و متفکرینی مانند علامه اقبال سخن از تجدید حیات اسلام گفتند و مسلمانان را به یاد احیای اسلام انداختند ، سعی دستگاه‌های تبلیغاتی استکبار به این منحصر شد که تجدید حیات اسلام را به صورت تعریف‌و تعارف و تشریفات دربیاورند . چیزی که‌استکبار بەشدت از آن می‌ترسید ، این بود که احیای اسلام و تجدید حیات آن به معنای حاکمیت و تحکیم اسلام در نظام سیاسی باشد و لذا هر مبارزه حقیقی ملت انقلابی ما برای ایجاد چنین نظامی را با شدت سرکوب و با آن مبارزه کردند .

گزارش خبرگزاری جمهوری اسلامی حاکی است : آقای خامنه‌ای در سخنان‌خود که‌با شعارهای رهبرخمینی، مرده‌باد دشمن ولایت فقیه ، مرگ بر آمریکا ، مرگ بر شوروی و مرگ بر منافقین توسط حضار قطع می‌شد ، اضافه کرد : لذا نهضت اسلامی بزرگ ملت ایران که در جهت چنین حاکمیتی بود ، در طول دوران چند ساله حیات خود تا قبل از پیروزی با هرگونه اقدامات‌خصمانه دشمن مواجه شد و بعد از پیروزی انقلاب اسلامی که درحقیقت معجزه اسلام و معجزه حرکت یک ملت بود ، مخالفت استکبار جهانی با شدت هرچه بیشتر از شرق تا غرب ادامه پیدا کرد. همه کارهایی که برای‌مقابله با یک نظام و انقلاب می‌شد را انجام دادند چه تلاش‌هایی سیاسی در سطح جهانی برای بدنام کردن انقلاب‌و جمهوری اسلامی و وارد آوردن تهمت به این نظام اسلامی و چه محاصره اقتصادی و یاتجاوز نظامی به صورت مستقیم و یا غیر مستقیم ، تجاوز رژیم بعثی عراق که یک رژیم کافروابسته نشانده استکبار جهانی است ، به مرز های کشور ما دقیقا براساس طراحی دشمنان جهانی انقلاب اسلامی و دشمنان انقلاب صورت گرفت و غرض و مقصود از تجاوز عراق این بود که شاید نظام جمهوری اسلامی و انقلاب را ازبین ببرند و ملت مسلمان را از گرایش‌به اسلام و انقلاب‌اسلامی منصرف و پشیمان کنند .

موضع ما در مقابله با عراق ، موضع قرآنی و اسلامی بوده و هست . ما دفاع مقدس خود را منطبق با آیات قرآن و اسلام که دفاع از اسلام و ارزش های اسلام را فریضه‌ای برای مسلمانان دانسته است ، می‌دانیم .ملت ماوسلحشوران ما با مقاومت خودشان توانسته‌اند دشمن را ضعیف کنندو به فضل الهی درآینده نه چندان دوری ضربات خود راوارد خواهیم کرد و دشمنان اسلام و قرآن را از تجاوز به ملت قرآن پشیمان خواهیم کرد .

رئیس جمهوری افزود : ما همه تلاش ها ، همه دقت‌ها و مراقبت های لازم را در نهاد های مختلف دولت جمهوری اسلامی به کار می‌گیریم تا مقررات و قوانین مطابق اسلام‌و چیزی باشد که ازرسول‌گرامی اسلام (ص) واز رهبران‌اسلام گرفته‌ایم .

وحدت مسلمین هدف بسیار بزرگ و نهایی ما است و معتقدیم برای حصول این وحدت ، همه تلاش های لازم باید انجام گیرد . دشمنان برای ایجاد تفرقه و مقابله بین‌مذاهب و یاسلایق گوناگون اسلامی سعی کردند و ما همت‌گذاشتیم که در مقابل توطئه ها بایستیم و وحدت اسلامی را محقق سازیم . اکنون وقت آن است که پیام امام عظیم‌الشان‌حضرت امام خمینی را به شمابرادران عزیز وعلمای اسلام درپاکستان ابلاغ کنم . من‌دوروز قبل که در آستانه این سفر خدمت ایشان رفتم ، ایشان مطلع شدند که با علمای پاکستان دیدار خواهم داشت . پیامی به من دادند تا به شما برسانم‌و آن‌پیام را در این فرصت کوتاه ابلاغ میکنم . پیام امام این است که «علمای اسلام ، کسانی که تعهد کرده‌اید برای اعتلای اسلام ووحدت مسلمین کوشش کنید ، ببینید که دنیا چگونه علیه اسلام هم‌آواز شده‌است ، شما در داخل خود اختلافات را از بین ببرید و باهم متحد شوید .» امام پیغام دادندبه‌علمای پاکستان که علیرغم هرگونه اختلاف اعم از اختلافشیعه و سنی و یا اختلاف سلیقه ها در مکتب تشیع و یا سلیقه های گوناگون در اهل تسنن ، باید دست بدست هم بدهیدو وحدت کنید .»

امام گفتند که به علمای پاکستان بگویم: «دشمنان‌جهانی باما ایرانیها مخالفتی ندارند . نه آمریکا ونه شوروی‌باایران مخالف نیستند . ما اگر اسلام را کنار می‌گذاشتیم ومتمسک‌به آن نمی‌شدیم ، نه آمریکا و نه شوروی با ما مخالفت‌نمیکردند چنانکه با دیگر کشور ها دشمنی ندارندو چون می‌بینند که اسلام در ایران‌به‌حد مطلوب خودنزدیک‌میشود ،با مادشمن هستند .»

آقای خامنه‌ای افزود : خدا را شکر می‌کنم که مسئولیت سنگین دفاع از اسلام را به جمهوری اسلامی ایران‌بخشیده و ما را در این امر موفق داشته است .

رئیس جمهوری در پایان سخنان خود بار دیگربروحدت و اتفاق نظر علمای اهل تسنن و تشیع پاکستان تاکید کرد.

در دور دوم مذاکرات وزرای خارجه ایران و پاکستان

یادداشت تفاهم همکاریهای اقتصادی، بازرگانی و کشاورزی ایران و پاکستان به امضاء رسید

دور دوم مذاکرات دکتر ولایتی و صاحبزاده یعقوب‌خان وزرای خارجه ایران‌و پاکستان بعدازظهر دیروز جهت تصمیم‌گیری نهایی‌پیرامون نتایج‌کمیسیون‌های مشترک انجام شد.

در این دور از مذاکرات یادداشت تفاهمی در زمینه همکاریهای اقتصادی، بازرگانی و کشاورزی و نیز برنامه‌ای در زمینه مبادلات فرهنگی بین دوکشور به امضاء رسید.

آقای ولایتی در مذاکرات خود با همتای پاکستانی‌اش ضمن اظهار خشنودی از سطح روابط دو کشور گفت:

هیچ محدودیتی برای توسعه همکاریهای دو کشور در زمینه همکاریهای عمرانی، صنعتی، راه‌سازی و راه‌آهن که‌تاکنون موردبحث قرارگرفته است‌وجود ندارد.

وی سپس بررسی جزئیات این همکاریهارابه کمیته های مشترک محول کرد.

براساس این گزارش در یادداشت تفاهمی که‌در زمینه مسائل اقتصادی ، بازرگانی و کشاورزی بین وزرای خارجه دو کشور به امضاء رسید.

طرفین برافزایش حجم مبادلات ایران‌و پاکستان تاکید کردند.

همچنین توافق شد، دومین کمیسیون مشترک‌دو کشور ماه آینده در تهران قبل از اجلاس عالی(اکو) در اسلام‌آباد تشکیل شود و همکاری های دوجانبه‌در زمینه های صنعت راه‌سازی، راه‌آهن و حمل‌ونقل‌مورد توجه بیشتری قرار گیرد.

در این یادداشت بااشاره به مبادلات تجاری دو کشور توافق شده است:

صادرات نفت و کالا های غیرنفتی به پاکستان افزایش یافته و واردات کالا های پاکستان به ایران‌از تنوع بیشتری برخوردار گردد.

درزمینه کشاورزی طرفین ضمن تاکید بر اجرای مفاد یادداشت تفاهم امضاشده بین وزرای کشاورزی در تهران توافق کردند تا در زمینه های مطالعات تحقیقاتی و تبادل اطلاعات در زمینه های تکنولوژی و علمی توسعه بیشتری یابد.در موردتبادل استاد و اعطای بورس هایی در رشته کشاورزی و دامداری نیز بین طرفین توافق به عمل آمد.

در زمینه همکاری های صنعتی ، قرار شد طرف ایرانی در مورد امکانات پاکستان درطرح افزایش‌تولید نیشکر مطالعات لازم را انجام دهد.

در برنامه مبادلات فرهنگی۲ساله دراین مذاکرات که بین‌وزرای خارجه ایران‌و پاکستان‌به امضاء رسید، تبادل فیلم، همکاری های موزه‌ای، برگزاری نمایشگاه‌های کتاب،مبادله کتب و نشریات، همکاری های‌باستان‌شناسی ، همکاری بین کتابخانه های دو کشور، مبادله محققین جهت‌مطالعه و آشنایی بامنابع و ماخذاسلامی، زبان‌شناسی فارسی، اعطای بورس در رشته زبان و ادبیات فارسی، همکاری بین دانشگاه‌ها و موسسات آموزش‌عالی و تحقیقاتی دو کشور، اعزام استادان زبان فارسی به پاکستان و مبادله تیم های ورزشی از جمله موضوعاتی است که مورد توافق قرار گرفته است.

نگاهی به‌موقعیت تاریخی وجغرافیایی پاکستان

جمهوری اسلامی پاکستان با ۸۰۳۹۴۳ کیلومتر مربع وسعت در جنوب قاره آسیا در جنوب‌شرقی‌ایران‌واقع شده است. جمعیت کشور در سال ۱۹۷۹ نزدیک به ۸۰ میلیون نفر رسید که ۲۶درصد مردم‌آن، در شهرها زندگی می‌کنند. مردم پاکستان عمدتا سفیدپوست‌و بیشتر از تیره‌های پنجابی (۶۶درصد)، سندی (۱۳درصد) ، پشتو و ایرانی (۸٫۵درصد)، اردو (۷٫۶ درصد) و بلوچی (۲٫۵ درصد) هستند. ۹۷ درصد مردم مسلمان و بقیه هندو و مسیحی هستند.

زبانهای رسمی انگلیسی و اردو میباشد.

اسلام‌آباد، پایتخت پاکستان است. پاکستان از۴ ایالت بلوچستان، پنجاب، سند و مرز شمال غرب زیر نظر دولت مرکزی تشکیل گردید ماست. قوه مقننه از مجلسین شورای ملی و سنا تشکیل شده است.مهمترین صنایع کشور را مونتاژ اتومبیل، کاغذسازی، نساجی شیمیایی، سیمان، مواد غذایی و فلز کاری تشکیل‌می‌دهند. گندم، پنبه، برنج، کتان، جو، کنف و سویا نیز مهمترین محصولات کشاورزی کشور راتشکیل‌می‌دهند.

سرانه زمین مزروعی برای هرنفر بالغ بر ۰٫۲۸ هکتار میباشد.

معادن مهم پاکستان را گاز طبیعی ـ نفت ، مس ، سولفور ، نمک ، کرومیت ، سیمان ، آنتیموان، منگنز وسیلیس تشکیل می‌دهند.

نیروی کار کشور بالغ بر ۲۲ میلیون نفر است که۱۲درصدآن‌در صنایع و ۵۵درصد در بخش‌کشاورزی مشغول بکار هستند. تعداد ثابت افراد ارتش ۴۲۹۰۰۰ نفر و ذخیره آن ۵۱۳۰۰۰ نفر می‌باشند.

میزان تولید ناخالص ملی بالغبر ۹۶٫۱۷میلیارد دلاردر سال ۱۹۷۹ بوده که براساس آن درآمد سرانه ۲۱۴ دلار می‌باشد. درآمد بودجه ملی در سال۱۹۷۸ بالغبر ۲٫۰۴ میلیارد دلارو هزینه‌های بودجه در همین سال معادل ۳٫۱۱ میلیارد دلار می‌باشد.

واردات پاکستان حدود ۲٫۷ میلیارد دلار درسال ۱۹۷۷ بوده که شامل ماشین‌آلات، وسائط نقلیه، آهن و پولاد، روغن گیاهی، تولیدات نفتی، مواد شیمیائی و دانه‌های غذایی است‌که اکثرا از کشورهای آمریکا، ژاپن،اکوادور ونزوئلا وارد می‌شود. میزان‌صادرات این کشور حدود ۱٫۳ میلیارد دلار بوده که اکثرا به کشورهای امریکا، برزیل و هلند شامل گوشت و ماهی چای، برنج، کتان، کالاهای چرمی‌و قالی، پنبه، سویای خام و فرآورده‌های سویا می‌باشد.

ارتباطات هوایی داخلی و بین‌المللی این کشور توسط هواپیمایی ملی پاکستان انجام می‌شود. تعداد دانش آموزان در سال ۱۹۷۵ بیش از۷ میلیون نفر وتعداد دانشجویان کشور در سال ۱۹۷۴ بیش از۲۳۸ هزار نفر بوده است.

تاریخ‌کشور پاکستان به تاریخ هند و ایران وابسته است.

پس از چندقرن نفوذ انگلستان بر روی شبه قاره هند، نهضتی اسلامی بنام مسلم لیگ (اتحادیه ـ اسلامی)به رهبری محمدعلی جناح برای آزادی هند و بعدا برای تاسیس یک کشور اسلامی بوجود آمد . در سال ۱۹۴۷ پاکستان مستقل شده و تبدیل به دو قسمت غربی (پاکستان فعلی)و شرقی (بنگلادش)گردید. در سال ۱۹۵۶ حکومت فرمانداری کل به جمهوری تغییر یافته و ژنرال اسکندر میرزا بعنوان اولین‌رئیس جمهور پاکستان انتخاب گردید. درسال ۱۹۷۱ جنگ بین هند و پاکستان با شکست پاکستان خاتمه پذیرفت و بدنبال‌آن، پاکستان شرقی به‌نام بنگلادش استقرار یافت. وبوتو درهمین سال‌به ریاست جمهوری پاکستان انتخاب شد.

در اواخر دهه هفتاد ژنرال محمد ضیاء الحق بایک کودتای نظامی بوتو راساقط و وی را پس از چندی به‌اتهام توطئه قتل یکی از همکارانش اعدام نمود.

در سال ۱۹۸۲ پاکستان ساخت تولیدات هسته‌ای راآغاز نمود. پاکستان پس از اشغال افغانستان توسط شوروی میزبان پناهندگان افغانی که تعداد آنها به ۳ میلیون می‌رسد، بوده است.

برنامه دیدار فردای نمایندگان مجلس با مردم ، اعلام شد

روابط عمومی مجلس شورای اسلامی در اطلاعیه‌ای، برنامه‌ی دیدارفردا، پنجشنبه ۲۶٫۱۰ر۶۴ نمایندگان‌بامردم را به‌این شرح اعلام کرد :

● عاتقه صدیقی (رجایی) نماینده تهران ، عضو کمیسیون «آموزش و پرورش» وحسن شجاعی کیاسری نماینده ساری، عضو کمیسیون «امور قضایی»، از ساعت ۱۴ تا ۱۷

● علی‌رحم یوسفپور نماینده اردل، عضو کمیسیون امور دفاعی وسید حیدر جعفری حصارلو نماینده بناب ملکان، عضو کمیسیون «اصل ۹۰»، ازساعت ۱۵تا۱۷

● آنه‌محمد غراوی نماینده گنبد، عضو کمیسیون «صنایع ومعادن»، ازساعت ۱۶تا۱۷

● ابوالفضل رحمانی اصل نماینده رزن ، عضو کمیسیون «صنایع ومعادن»، از ساعت ۱۴ تا ۱۶

● سید رسول موسوی‌نماینده اهواز، عضوکمیسیون آموزش وپرورش، از ساعت ۱۵ و ۳۰ دقیقه تا ساعت۱۶ و۳۰ دقیقه .

علاقمندان، می‌توانند، از ساعت ۱۳ و۳۰ دقیقه به ساختمان شماره‌ی «۲» مجلس شورای اسلامی،درمیدان بهارستان ، مراجعه کنند .

قابل توجه ریخته‌گران محترم

بسمه‌تعالی

وزارت معادن و فلزات

شرکت معادن کرومیت فاریاب‌و اسفندقه

باتوجه به رضایت مصرف‌کنندگان فعلی و تجارب حاصل، این شرکتها آمادگی خود راجهت تحویل ماسه کرومیتی‌موردنیاز ریخته‌گران‌محترم در سطح وسیعتر اعلام می‌نمایند برای کسب اطلاعات بیشتر با شماره تلفن ۸۳۵۸۸۸ ـ ۸۳۵۸۹۰ تماس حاصل فرمایید .

تشکر

بدینوسیله از زحمات جناب آقای دکتر سید محمد تقی فیض و کادر اطاق عمل بیمارستان کامکار ـ عرب‌نیاکه نسبت به عمل جراحی بندەزاده کمال سعی و کوشش فرموده‌اند صمیمانه تشکرو سپاسگزاری می‌نمایم .

قهـ سید محمد حسن حسینیان

ازسوی معاونت پرورش‌وزارت آموزش‌وپرورش:

تاریخ اعلام نتایج آزمون استخدامی ۵ هزار نفر از معلمان و مربیان امور تربیتی و مربیان ورزش اعلام شد

سرویس اجتماعی ـ آقای سید احمد زرهانی معاونت پرورشی وزارت آموزش و پرورش ، ظهر امروز در یک‌مصاحبه مطبوعاتی‌و رادیو و تلویزیونی شرکت‌کرد وفعالیتها وبرنامه‌های گذشته و حال این معاونت و مسابقات دانش آموزی ویژه دهه فجر این وزارتخانه را تشریح کرد.

وی در آغاز، ضمن تشکر از مطبوعات درانعکاس اخبار و گزارشهای این وزارتخانه ،با اشاره به‌آزمون استخدامی مربیان امور تربیتی، گفت: استخدام ۵ هزار نفر از معلمان و مربیان امور تربیتی ومربیان ورزشی به مرحله نهایی خود رسیده است و تا ۲۲ بهمن نتایج آزمون مشخص خواهد شد .از این تعداد ۴۵۰ نفر از مربیان امور تربیتی هستند و بقیه از مربیان ورزش می‌باشند. در ضمن ۵۷۰ نفر نیز از مربیان تربیتی طبق برنامه بدون آزمون استخدام خواهند شد که مشمول استانها و مناطق کم مربی است.

وی در ادامه به دیگر برنامه‌های این معاونت‌اشاره کرد و افزود: یکی از برنامه‌های ما برگزاری مسابقات نهج‌البلاغه در دبیرستانهای سراسر کشور برای اولین بار بعد از پیروزی انقلاب اسلامی است . مرحله اول این مسابقات که بمناسبت بزرگداشت شهید سلیمان‌خاطر در سراسر کشور توسط امور تربیتی ترتیب یافته، در اسفندماه آغاز خواهد شد.

هم چنین از دیگر برنامه‌ها برگزاری مسابقات‌قرآن می‌باشد که از حرکتهای عمیق امور تربیتی است و هم اکنون برادران‌مامشغول برگزاری چهارمین دوره‌مسابقات قرآن هستند که تحت عنوان میادوازه شهید مطهری، برگزار می‌شود مرحله‌نهایی این‌مسابقات‌درارومی‌را مسر با شرکت دانش‌آموزان برگزیده و ممتاز برگزار خواهد شد.

آقای زرهانی افزود مسابقات‌نهج‌البلاغه در اسفندماه در سطح مناطق و بعد از عید نوروز هم در سطح‌استان برگزار خواهد شد و مرحله نهایی ،تابستان در راسر اکشور خواهد گرفت.

وی درادامه در مورد برگزاری مسابقات دانش آموزی گفت: ما امسال برای اولین بار مسابقات‌دانش آموزی سراسری‌را برگزار خواهیم کرد که دستورالعمل آن را در دفترچه‌ای گردآورده‌ایم.

این مسابقات‌در۸ رشته قرآن، نهج‌البلاغه، کتابخوانی، خبرونصبه‌سرود، تئاتر،خبرهای دست‌وخطاطی ،طراحی، نقاشی‌و عکاسی برگزارخواهد شدوی افزود: مسابقات دانش آموزی‌درسه مرحله برگزار می‌شود مرحله اول، دانش آموزان در سطح آموزشگاه و مدرسه خودشرکت می‌کنند، در مرحله بعد نخبه‌های استان در سطح مرکز استان به مسابقات ادامه می‌دهند و سرانجام نخبه‌های استانهای سراسر کشور ،مرحله نهایی را در راسر برگزار می‌کنند.

وی در مورد برنامه‌های دهه فجر گفت: علاوه بر مسابقات دانش آموزی‌و مسابقه‌ی نهج‌البلاغه، برنامه‌های بزرگداشت دهه فجر را به مراکز آموزش و پرورش سراسر کشور اعلام کرده‌ایم.

از جمله فعالیتهای خاص دانش آموزان در این ایام، برپائی مجالس جشن، سرود، سخنرانی و مسابقات تئاتر دکلمه می‌باشد که‌مد فاصل روزهای ۱۲ بهمن تا ۲۲ بهمن برگزار خواهد شد.

همچنین‌با برگزاری نمایشگاههای خطاطی،طراحی، نقاشی و عکاسی از آثار دانش آموزان در مدارس را ابلاغ کرده‌ایم.

وی تاکیدکرد: برنامه‌های گوناگون دیگری رامانند بازدیدهای علمی ـ اجتماعی دانش آموزان، نمایش فیلمهای با ارزش‌درمدارس و ایجاد نمایشگاههای کتاب برای دانش آموزان را در این ایام خواهیم داشت.

وی از دیگر فعالیتهای معاونت پرورشی، انتشار ماهنامه تربیت را ذکر کرد و افزود: اکنون چهارمین شماره از این سری نشریات منتشر شده است و ما در جهت هر چه غنی‌تر شدن محتوی این مجله می‌کوشیم.

وی در ادامه ضمن اشاره به برگزاری آزمون تربیت معلم برای سال تحصیلی ۶۶ـ۶۵ گفت: برای‌سال تحصیلی آینده حدود ۱۰۰۰ نفر دانشجو مربی برای تحصیل در مراکز تربیت معلم‌خواهیم گرفت که با شرکت در یک دوره دو ساله موفق به اخذ فوق دیپلم تربیتی خواهند شد.

در ضمن مربیان تربیتی مدارس می‌توانند در آزمون تربیت معلم برای رشته‌های دانشجو مربی شرکت کنند به اضافه اینکه از امتیازهائی در مقایسه با دیگر معلمان حق‌التدریسی و داوطلبان دیپلمه برخوردار خواهندبود

وی در مورد وضعیت سازمان جوانان و نوجوانان ایران گفت: ما در صدد هستیم با دعوتی از نهادهای دست‌اندر کارمسائل جوانان مانند وزارت ارشاداسلامی، سازمان تربیت بدنی، کانون پرورش فکری کودکان و نوجوانان،سمیناری را بزودی تشکیل بدهیم و اساسنامه فعالیت این سازمان را تهیه و برای تصویب به مجلس بفرستیم.

از جهت اجرائی نیز سازمان برنامه و بودجه‌برای ما حدود ۴۰ میلیون تومان بودجه در نظر گرفته است.

فعالیت این سازمان فراگیر بوده وفقط مخصوص دانش آموزان نخواهد بود.

زرهانی در پایان در رابطه با گسترش و وسعت اردوگاههای دانش‌آموزی‌در شمال گفت: ماتمام‌امکانات اردوگاه میرزا کوچک خان را بازسازی کرده وظرفیت پذیرایی آن رابالا برده‌ایم و امکانات بهداشتی وایمنی و رفاهی اردوگاههای دانش آموزی را افزایش داده‌ایم تا دانش آموزانی‌که‌به این‌اردوگاهها می‌آیند ازامکانات متناسب وخوبی برخوردار باشند.

دعوت از خواهران فرهنگی برای شرکت در راهپیمائی روز جمعه

روابط عمومی اداره کل آموزش وپرورش استان تهران از خواهران حزب اللهی فرهنگی و خواهران امت حزب الله دعوت کرد تا در راهپیمائی روز جمعه که به حمایت از راهبان کربلا ازمحل مدرسه البرز واقع در خیابان حافظ چهار راه کالج به سمت محل برگزاری نماز جمعه (دانشگاه تهران) انجام می‌شود شرکت کنند.

مجلس بزرگداشت شهیدسلیمان خاطر در دانشکده توانبخشی

به‌منظور بزرگداشت شهادت شهید سلیمان‌خاطر، سرباز قهرمان سپاه‌مجلس‌ختمی ازسوی جهاددانشگاهی دانشکده علوم‌توانبخشی‌درمحل این‌دانشکده‌برگزارشد.

در این مجلس که گروه کثیری از دانشجویان، کارمندان وبرادران عضو انجمن اسلامی شرکت‌داشتند در تجلیل‌از حماسه آفرینی سلیمان خاطر مطالبی بیان شد ومهندس شهرستانی نیز در این زمینه سخنانی ایرادکرد.

بنیاد مستضعفان به عنوان کمک به‌ساخت مسکن برای محرومین یک میلیارد ریال‌به بنیاد مسکن پرداخت‌کرده است

بنیاد مستضعفان در چهارچوب کمکهای مستمرخود به بنیاد مسکن انقلاب اسلامی و در جهت ساخت‌مسکن و سرپناه برای محرومین و مستضعفین طی سال گذشته و امسال مبلغ یک میلیارد ریال کمک نقدی وغیرنقدی به صورت بلاعوض به این بنیاد اهداء کرده است.

به گزارش روابط عمومی بنیاد مستضعفان اهدای این کمکها که در اجرای دستور امام امت در فرمان تشکیل بنیادآمده‌و ایشان ایجاد مسکن برای‌مستضعفین و محرومین را مورد تاکید قرار داده‌اند، صورت گرفته و شامل پانصد میلیون ریال کمک نقدی در سال ۶۳ و یکصد میلیون‌ریال کمک نقدی و معادل چهارصدمیلیون ریال کمک غیرنقدی در سال جاری می‌شود.

بنابر این گزارش، بنیاد مستضعفان‌در سال آینده نیز پرداخت مبلغ ششصد میلیون ریال را برای کمک‌به انجام طرحهای ساخت مسکن بنیاد مسکن انقلاب‌اسلامی جهت محرومین نقاط روستایی کشور در بودجه خود منظور نموده‌است.

گرامیداشت خاطره شهید سلیمان‌خاطر

به منظور بزرگداشت شهید سلیمان‌خاطر دوشنبه‌شب مجلس گرامیداشتی با شرکت جمعی از امت حزب‌الله، روحانیون، نمایندگان‌مجلس شورای‌اسلامی درمجتمع مسجدالاقصی در تهرانپارس برگزار شد.

در این مراسم که حجت‌الاسلام محمد یزدی‌نائب رئیس مجلس شورای اسلامی و حجت‌الاسلام جلالی خمینی نماینده امام و سرپرست روحانیت مبارز شرق تهران حضور داشتند، پس‌از قرائت قطعه شعری در تجلیل از شهدای اسلام و شهید سلیمان‌خاطر استاد جلال‌الدین فارسی طی سخنان مشروحی علل انحطاط انقلاب ۱۹۵۲ مصر را که در نهایت به انعقاد قرارداد کمپ‌دیوید، از سوی سادات خائن منجر گردید‌تشریح کرد و عدم اتکاء آن به مبانی ایدئولوژیکی اسلامی و پیروی از دستورات و احکام الهی را از علل عمده انحراف آن دانست.

وزارت صنایع سنگین اعلام کرد

موافقت‌نامه های اصولی معطل مانده باطل می شوند

وزارت صنایع سنگین اعلام کرد آن دسته ازدارندگان موافقتنامه‌های اصولی که تاریخ صدور آنها قبل‌ازدی‌ماه ۱۳۶۳ میباشد در صورتی کهتاپایان سال ۱۳۶۴ اقدامات لازم جهت قطعی شدن مجوز مربوطه را بعمل نیاورند ، موافقت‌نامه آنان باطل واز درجه اعتبار ساقط خواهد بود .

همچنین موافقت‌های اصولی قطعی شده‌ای که پیشرفت کار اجرائی آنها با مهلت تعیین شده برای دریافت پروانه تاسیس مناسب نباشد ، ابطال می‌گردد وظرفیت آن به متقاضیان جدید واگذار خواهد شد .

اختلالات تلفنی موقت در برخی‌از خطوط تلفنی در محدوده جنوب شرق تهران

شرکت مخابرات اطلاع داد: به علت نوسازی کابل دارندگان تلفن در محدوده خیابانهای: دماوند، پدرتائی، نیروی هوائی تا پانزده‌متری چهارم که شماره تلفن‌های آنها با پیش شماره‌های۴۷۳ و ۷۳شروع می‌شود ازساعت ۱۰ صبح امروز (چهارشنبه) به‌مدت ۱۴ ساعت‌درارتباطات تلفنی خود بااختلالاتی‌روبرو خواهند بود.

اجرای طرح شهید رجایی

روابط عمومی دفتر مرکزی کمیته امداد امام خمینی اعلام کرد:

در تداوم اجرای طرح شهید رجایی در شش ماهه اول سال جاری از سوی کمیته امداد امام خمینی استان تهران مبلغ ۱۶۱ میلیون و ۶۷۶ هزار ریال به جمعیتی بالغ بر ۹هزارو ۴۲۲ نفر از افراد مشمول طرح در ۸۲۱ روستای‌استان پرداخت شده است.

مدیر عامل هواپیمائی جمهوری اسلامی ایران: از سال آینده

فرودگاه اصفهان به‌فرودگاه‌های بین‌المللی کشور خواهد پیوست

زاهدان ـ مهندس شفتی مدیر عامل هواپیمایی جمهوری اسلامی ایران در گفتگویی اظهار داشت: با اقدامات انجام شده در جهت آمادگی فرودگاه‌اصفهان برای پرواز های خارجی ، این فرودگاه از اوایل‌سال آینده به فرودگاه های بین‌المللی کشور خواهد پیوست.

وی همچنین بااشاره به‌اینکه در سال گذشته ۴ میلیون و ۸۰۰ هزار نفرتوسط هواپیمائی جمهوری اسلامی نقل وانتقال یافتند که این رقم که بیشترین حجم حمل مسافر را در طول تاسیس سازمان‌هواپیمائی کشور نشان می‌دهد ، اظهار داشت: باتوجه به مرزی بودن فرودگاه زاهدان ونیز رفت وآمد مردم استان سیستان وبلوچستان به پاکستان وکشورهای حوزه‌خلیج فارس ،افزودن فرودگاه زاهدان رابه شبکه‌بین‌المللی شایسته میدانیم.

وی اضافه کرد:این امرنیازمندتسهیلات‌فرودگاهی از جمله ترمینال است که امیدواریم با کمک دولت و دیگر مسئولین، این طرح رابه پیمانکار واگذار نمائیم.

آقای شفتی درمورد از سرگیری پروازهای‌شرکت‌های هواپیمائی بین‌المللی به ایران گفت: پس‌ازصدور اطلاعیه رژیم یعنی صهیونیستی عراق در سال گذشته مبنی بر تهدید هواپیماهای مسافربری ،شرکتهای هواپیمائی خارجی پروازهای خود را به ایران قطع نمودند که اخیرا باتماسهائی که این شرکتهاداشته‌اند، خواستار ازسرگیری پروازهای خود به‌کشورما شده‌اند که به محض مشخص نمودن مسیر پروازها وتوافق با آن‌ها از سرگرفته خواهد شد.

وی خاطرنشان ساخت از سرگیری کامل این پروازها مستلزم این خواهد بود که سازمان جهانی هواپیمائی «ایکائو» رژیم عراق را متقاعد سازدکه‌دست از شرارت خود بردارد ودر حال حاضرشرکت‌هواپیمائی سوریه دو پرواز در هفته به‌ایران وشرکت هواپیمائی سوئیس‌از نیز پروازهایی به بندر عباس دارد.

وی در پایان ضمن برشمردن خدمات سازمان هواپیمائی جمهوری اسلامی در استان سیستان و بلوچستان اظهار داشت، درهر هفته ۲۲ پرواز از این استان به ۶نقطه کشور برگزار می‌شود واین استان تنها استانی است که به جبار نقطه از آن شامل‌شهرهای زاهدان ،زابل ،ایرانشهر وچابهار پرواز برقرار است .هم اکنون جاده حفاظتی فرودگاه زاهدان به طول ۶کیلومتر به پایان رسیده است.

مدیر عامل مراکز ایرانگردی و جهانگردی اعلام کرد :

بزودی یک میهمانسرای ۴۰ اتاقه استان یزد افتتاح می شود

● سرویس اجتماعی ـ درآینده‌ای‌نزدیک میهمانسرای ۴۰ اتاقه استان یزد بهره‌برداری قرار خواهدگرفت .

مصطفی تهرانی مدیرعامل سازمان مراکز ایرانگردی و جهانگردی ضمن اعلام خبر فوق درزمینه‌افتتاح‌میهمانسرای شهرستان اردکان یزد به خبرنگار ما گفت : برای‌پذیرائی از مسافرینی که از طریق جنوب کشور عازم مناطق شمال کشور واستان خراسان می‌باشند ، میهمانسرای ۲۰ اتاقه شهرستان اردکان یزد مورد بهره‌برداری قرارگرفت .

براساس گزارش خبرنگار ما در مراسم افتتاح این میهمانسرا حجت‌الاسلام بهجتی امام‌جمعه و نماینده حضرت امام در شهرستان اردکان و جمعی از مقامات این استان شرکت داشتند .

اولین نمایشگاه هنری کودکان کارگر ۲۳ کارخانه تهران پایان یافت

روابط عمومی وزارت کار و امور اجتماعی اعلام‌داشت: کودکان مراکز نگهداری کودکان کارگرشرکت‌کننده در اولین نمایشگاه آثار هنری کودکان صبح دیروز طی مراسمی‌جوایز خود را دریافت داشتند . در این مراسم که سرپرست‌معاونت امور اجتماعی و خدمات اشتغال وزارت کار و امور‌اجتماعی وسرپرستان مراکز نگهداری کودکان کارگر حضور داشتند پس از تلاوت آیاتی ازکلام‌الله مجید مدیرکل خدمات‌اجتماعی کارگران طی گزارشی گفت : این نمایشگاه باشرکت مراکز نگهداری کودکان ۲۳ کارخانه تهران و با آثار ۱۴۰ کودک تشکیل شده بود و بیش از ۷۰۰۰ کودک و نوجوان از آن دیدن نمودند و منظور از برگزاری آن ارائه تصویری از زحمات مدیران آن واحد ها و نمایش‌آثار این‌گونه مراکز در بهبود کیفیت و کمیت تولید باتوجه به آرامش خاطری کمدر کارکنان پدید می‌آید و از طرفی نشان‌دادن آثار مطلوب‌ایجاد شده در چنین واحد هایی برای سایر مدیران بوده‌است.

سپس سرپرست معاونت امور اجتماعی و اشتغال‌وزارت کار و امور اجتماعی جوائز کودکان و سرپرستان مراکز شرکت کننده را به آنان اهداء کرد .

خط ارتباطی اطلاعات با مردم

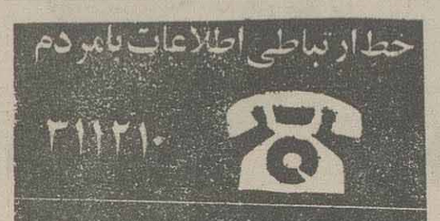

۳۱۱۲۱۰

۳ تا ۵ بعدازظهر بجز پنجشنبه و تعطیلات

نتایج اعلام شود

افرادیکه در مرحله دوم آزمون دانشکده علوم قضائی شرکت کرده‌اند، درخواست دارند هرچه زودتر نتایج آزمون اعلام شود تا آنان از بلاتکلیفی خلاص شوند.

محمد کاظم اشجعی‌زاده

سنگکی نداریم

سنگکی‌های خیابان گلبرگ‌شرقی واقع در نارمک یکی تعطیل و دیگری مبدل به تافتونی شده است بخاطر رفع حوائج اهالی این منطقه، جا دارد شورای آرد و نان چاره‌ای پیدا کند.

علیزاده

توجهی بحال‌ما بشود

متولدین سال ۳۷ از خدمت نظام وظیفه معاف اعلام شده‌اند امالیسانسیه های متولد همین‌سال دچار مشکل بلاتکلیفی هستند.

با عنایت به اینکه این افراد متاهل هستند و به علت روشن نبودن وضعشان از لحاظ شغلی‌نیز یامانع روبرو می‌باشند ، از مسئولان محترم استدعادارد از حیث معافیت توجهی به حالشان بشود.

لیسانسیه متولد ۳۷

وضع اسفبار مینی‌بوسهای مهرشهر

وضع مینی‌بوسرانی کرج ـ مهرشهراسفبار است وبه محض اعتراض به رانندگان این‌خط بعضی ازآنها بنای فحش به مسافران را می‌گذارند. در مواقع اولیه و آخر ساعات کارادارات ایستگاه مینی‌بوس‌ها بسیار شلوغ می‌شود و چادارد مسئولان توجهی به این خواسته بکنند تا گرفتاری ساکنان مهرشهر کرج حل شود.

کرج ـ محمدنژاد

نظارت به‌عمل‌آید

آژانس هائی در تهران هستند که‌بنظر می‌رسدکه غیرمجاز باشند زیرا به هیچوجه نرخ های مقرره را رعایت نمی‌کنند و بطور دلخواه کرایه‌از مسافرین‌می‌گیرند.

چادارد برکار تاکسی‌تلفنی‌ها نظارت بیشتری به عمل آید و شماره تلفن یا صندوق شکایاتی جهت مسافران شاکی تعیین گردد.

مالمیر

سقوط پ۳۵

نوشته‌فریدون‌هویدا ـ ترجمه: ح.ا.مهران

(۳۳)

سیستم تک حزبی

مسئله‌ای که بمراتب بیش از وضع نابسامان اقتصاد کشور مسبب قیام دستجمعی علیه رژیم شد ، جلوگیری‌شاه از مشارکت مردم برای تصمیم‌گیری در امور مملکت بود .

چون هیچ بخشی از جامعه وامور زندگی مردم نبود که تحت کنترل شاه قرار نداشته باشد ، بهمین جهت نظر افراد نیز هرگز در پیشبرد خواسته‌هایشان موثرواقع نمیشد . سایه شاه برسراسر مملکت گسترده بود ، واین وضع جز پرانگیختن حالت از خودبیگانگی‌در مردم‌نتیجه دیگری ببار نمی‌آورد .

بامراجعه به یادداشتهایم می‌بینم که در تاریخ۹فوریه ۱۹۷۵ (۲۰بهمن ۱۳۵۳) دراین مورد نوشته‌ام : « ...بی اعتنائی و عدم اشتیاق مردم به مشارکت درکارها تابه‌اندازه‌پایه رسیده که ارتباط اندیشه‌ها را از هم گسیخته و وضعی‌چنان ناراحت کننده بوجود آورده که‌هیچ اشتیاقی به ادامه‌خدمت درمن برنمی‌انگیزد ...

همه کارهای مملکت بنظر دروغین و تصنعی‌میاید .مردم بصورت اشباحی درآمده‌اند که جلوی صحنه یکتئاترغیر واقعی درهم میلولند . تصوراتم بعد از اینکه‌دوان‌دوان‌خود را به وطن در حال پیشرفت ! رسانده‌ام بسرعت رنگباخته است . واحساس میکنم کههمه ما جز گروهی‌بازیگر یک نمایش مضحک وغم‌انگیز نیستیم ...»

انحلال کلیه احزاب سیاسی و خلق رستاخیز بعنوان تنها حزب سیاسی کشور در سال ۱۹۷۵ ، آخرین پرده از این نمایش حزن‌انگیز محسوب میشد .وگرچه که بسیاری از افراد معتقد بودند که‌شاه بااین اقدام خود اشتباه فاحشی مرتکب شده ، ولی روحیه تفوق‌طلبی‌شاه به هیچکس اجازه نمیداد که در مقابل تصمیم‌او نظری ابراز کند .

به تصور شاه ، حزب رستاخیز مجرائی برای اظهارنظر و انتقادهای عناصر ناراضی‌باز میکرد تا آنها بتواند در محیطی امن ـ والبته تحت‌نظر شاهانه ـ شنوندگانی برای سخنان خود بیابند ، و همچنین‌معتقد بود که‌این حزب میتواند بعنوان وسیله‌ای در جهت آموزش سیاسی جامعه مورد استفاده قرار گیرد . (۱)

ولی حزب رستاخیز چون از بالا شکل گرفته بود، هرگز نمی‌توانست پایگاه مردمی داشته باشد . وایرانیهاهم فقط باین دلیل که بانها دستور داده شده بود در حزب ثبت‌نام کنند دست‌باینکار میزدند. چون‌می‌ترسیدند که مبادا بعنوان مخالف رژیم انگشت‌نما شوند و به دردسر بیافتند .(۲)

موقعیکه دراین مورد دستورالعملی از سوی وزارت خارجه به دفتر نمایندگی ایران در سازمان ملل واصل شد ، منهم با ارسال ورقه‌ای برای کلیه کارمندان دفتر از آنها خواستم چنانچه مایلند نام خود را بعنوان عضو حزب رستاخیز درآن بنویسند . وباید بگویم که گرچه همه اعضای هیئت نمایندگی ورقه را امضاء کردند ، ولی کاملا معلوم بود که اینکار رابا کراهت انجام داده‌اند .چون بعدا تکتک آنها مرا بطور خصوصی ازبی‌میلی خود برای ورود اجباری به حزب مطلع کردند .

مسلما اگر مسئله را از دیدگاه شاه بنگریم ،اوتصوری جز این نداشت که با تاسیس حزب رستاخیز یکدموکراسی هدایت شده را در کشور برقرار خواهد ساخت . ولی آیا وادار کردن مردم به حمایت اجباری وتصنعی از یک جریان سیاسی ـ که خواست آنها در پدیدآوردنش‌دخالتی نداشته ـ میتوانست واقعا ثمری هم ببار آورد ؟

آنچه شاه به مردم ارائه میداد صرفا به بحث و مناظره پیرامون «انقلاب خودش »محدود میشد ،وهرگز قصد آنرا نداشت کمبرای مسائل‌و مشکلات موجود‌مملکت دریک‌کسب نظر مردم باشد . ویادر حقیقت ،هدف شاه : مشارکت مردم در امور کشور بود ، ولی البته بدون حضور مردم !

جمشید آموزگار ـ که دوبار به دبیرکلی حزب‌رستاخیز برگزیده شد ـ در مصاحبه با روزنامه «وال‌استریت جورنال » (مورخ ٤ نوامبر ۱۹۷۷) پس از اشاره باینکه جمعیت ۳٤ میلیونی فعلی ایران در عرض ۲۵ یا۳۰ سال آینده به دو برابر خواهد رسید ، درباره علت‌وجودی حزب رستاخیز گفت : « ... نظر شاهنشاه‌براینست که‌چون در آینده هیچکس بطور فردی قدرت حکومت برحدود ٦۰ میلیون جمعیت ایران را نخواهد داشت ، لذا باید مردم یادبگیرند که چگونه درامر حکومت مشارکت کنند ...» و موقعیکه خبرنگار پرسید : «پس چرا از همین حالا به مردم اجازه داده نمیشود تادر این مسیر گام بردارند ؟ »آموزگار پاسخ داد : « ... فعلا حدود ۵۵ درصد مردم بیسوادند. واگر به‌این گروه عظیم بیسوادان ـ که تقریباهیچ‌چیزراجع به امور حکومت نمیدانند ـ مسئولیتی داده شود ، طبیعی است که نتیجه‌کار چیزی جز ازهم‌گسیختگی وهرج‌ومرج نخواهد بود ...» (۳)

البته این هم طبیعی بود که شنیدن چنین‌سخنان اهانت‌آمیزی از دهان نخبگان رژیم شاه ، خشم و نفرت مردم طبقه پائین راعلیه کسانیکه که خود را برتر از آنان می‌پنداشتند ، بشدت برانگیزد .

ولی فراتر از این مسئله ، توجه به گفته‌های شاه‌بود، که بعد از قول وقرارهایش راجع به آزادی گفتار درداخل حزب «منحصر بفرد خود » ،ناگهان مطلب را بصورتی‌دیگر عنوان کرد و گفت : بهیچوجه نباید در حزب‌حرفهای مخالفت‌آمیز از کسی شنیده شود . وبااین ضدونقیض‌گوئی خود ، تشکیلاتی راکه اصلا پایگاهی در میان مردم‌نداشت بیش از حدانتظار به صعف کشاند .

با چنین اوضاعی ، تقریبا میشود گفت : در هیچ بخشی از جامعه نبود که نشانه‌های سرکشی وناآرامی در آن پدید نیامده باشد . وکلیه خارجیهائی نیز که ازایران دیدن میکردند ، ضمن توجه به پیشرفتهای مادی‌کشور ، همواره ازاین مسئله حیرت‌زده بودند که چرا مردم ایران اینهمه نسبت به اوضاع کشور ومشارکت در امور بی‌اعتناء و بی‌علاقه هستند .

ادامه دارد

۱ـ همانگونه کمقبلا آمده ، شاه در مصاحبه‌اش با «اولیویه‌والرن » (خبرنگار فرانسوی) گفته بود که : آموزش سیاسی ،اجتماعی ، و فلسفی توسط حزب رستاخیز نباید از چارچوب فلسفه « انقلاب سفید »تجاوز کند ! (اطلاعات مورخ ۱۷ر۱۰ر٦٤) ـم .

۲ـ بجز عده‌ای چاپلوس حرفه‌ای کهبرای خودنمائی و تملق‌گوئی در حزب رستاخیز گردآمدند ، بقیه اعضای آن اکثرا از روی ناچاری در حزب ثبت‌نام کردند . و اسامی افرادی نیز که از اینکار به بهانه‌های گوناگون‌طفره میرفتند ، بدون موافقت‌آنها و خودسرانه‌توسط روسایشان در لیست اعضای رستاخیز قرار گرفت ـم .

۳ـ این گفته جمشید آموزگار چقدر باطرز فکر «ناصرالملک» (وزیر مالیه و صدراعظم و نایب‌السلطنه دوران قاجاریه) شباهت دارد که او در بحبوبه قیام مردم برای مشروطه‌خواهی طی نامه‌ای خطاب به آقای « سید محمد طباطبائی »: تشکیل عدالتخانه و مجلس رابرای ملتی که بیسواد است و «آدم » ندارد بسیار مضردانست ، و «آزادی » رابرای ایران بعنوان «مایه هرج‌ومرج‌وخرابی و ذلت‌وعدم امنیت و هزاران مفاسد دیگر » توصیف کرد. به عقیده «ناصر الملک » : « تقاضای مجلس معلوم و اصرار در ایجاد قانون مساوات ودم‌زدن ازحریت‌وعدالت در ایران » حکایت از فروکردن ران‌شتر نیمپخته بدهان مریضی داشت که « بواسطه طول مرض و نخوردن غذا، همه روده واحشاء وامعایش خشک شده باشد »(تاریخ مشروطه ایران ، احمد کسروی ، چاپ نهم ، صفحه۹۱)ـم.

گزارشی ازسفربه‌پاکستان، سرزمین شعارهای اتحاد، ایمان ونظم

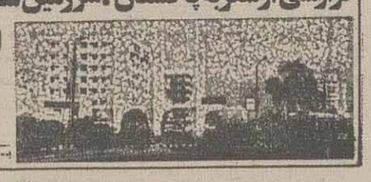

از : محمد کاظم محمدی

(۷)

در حرکتیم به ساختمان قدیمی و قشنگ دادگاه‌عالی ایالتی پنجاب (لاهور) می‌رسیم همان دادگاهی کهذو الفقار علی‌بوتو را به اعدام محکوم کرد .

در حرکتیم به میدانی میرسیم مناره‌ای سربفلک‌کشیده است مناره ملک‌فیصل است ومجلس ایالتی پنجاب که پرچمهای مناطق و محله‌های آن بربیرون آن دراهتزاز صف کشیده‌اند . «فدراسیون پاکستان دارای رئیس جمهوری و پارلمان است که پارلمان ازدو مجلس ملی وسنا تشکیل یافته اعضای مجلس ملی ۲۰۰ نفراند و مستقیما با اراده مردم انتخاب می‌شوند .

نمایندگان سنا شصت وچند نفر هستند و توسط مجالس ایالتی انتخاب می‌شوند . هرایالت دارای یک مجلس ایالتی است . این مجلس مقنن و نمایندگان آن مستقیما ازطریق آراء عمومی برگزیده می‌شوند .اقلیتهای هندو، سیک ، بودائی وپارسی درآن کرسی ونماینده‌دارند. دوره مجلس ایالتی ۵سال ، مجلس ملی ۵سال ومجلس‌سنا ٤ سال است . هرایالت دارای یک حکومت محلی است که از رئیس الوزراء و وزراء محلی تشکیل میشود و رئیس الوزراء توسط مجالس ایالتی درهر ایالت انتخاب‌میگردد و او در انتخاب وزرای محلی صاحب اختیار است هر ایالت دارای یک رئیس (استاندار)است که ازجانب‌رئیس جمهور انتخاب میشود و موظف است طبق دستور و راهنمایی رئیس الوزرای ایالت عمل نماید . سیستم اعمال سیاست خارجی از طریق وزیر روابط خارجی و مرکزی است . قوه قضائیه پاکستان متشکل از دادگاه‌عالی‌مرکزی، دادگاه عالی ایالات ودادگاههای قانونی شهری و محلی است . این قوه مستقل است و قاضی‌القضات آن توسط ریاست جمهور انتصاب می‌شود.

قضات دادگاه عالی مرکزی بامشورت قاضی‌القضات ، توسط ریاست جمهور تعیین می‌شوند .

قاضی‌القضات و دادگاههای عالی ایالتی از طریق مشورت باقاضی القضات دادگاه‌عالی مرکزی (دیوان‌عالی کشور) ورئیس ایالت توسط رئیس جمهور تعیین‌می‌گردند در قانون اساسی جمهوری اسلامی پاکستان ، شورای اسلامی باتکلیف : توصیه به پارلمان ومجالس‌قانونگذاری استانی وارائه راموررسم جهت اداره انفرادی واجتماعی زندگی مسلمین پاکستان ، برطبق اصول ونظریات‌اسلام ، قرآن وسنت حضرت رسول‌اکرم «ص» ومتشکل از علمای صاحب‌نظر اسلامی و قضات و حقوقدانان پیش‌بینی شده است .»

از قسمت جدید شهر « NEW LAHORE » که کمتراکم ودارای منازل زیبا وویلایی وسیستم مهندسی کوچه‌بندی و شهرسازی است ، می‌گذریم وبه قسمت قدیم شهر « OLD LAHORE » می‌رسیم.

همان قسمتی که مجموعه باستانی مسجد پادشاهی ، ارک لاهور ومقبره علامه اقبال درآن آرمیده است و چون همه شهرهای کشورهای جهان سومی دارای کوچه‌های باریک و قدیمی ،منازل‌کوچک و کهن وتراکم انسانی زیاد است ، و همه اینها دیواری برزیبائیهای دل‌انگیز وفرح‌بخش‌ملاحت های انسانی و اعتقادی آن نشده است . قدم به قدم و فاصله به فاصله بناهای قدیمی وباستانی به سبک‌و معماری مغولها ،تیموریان ، و طوایف دیگر حاکم‌برشبه قاره‌هند ، با سنگهای قرمز رنگی که‌همه این بناها به برکت آن‌پرپایی گرفته است جلوه‌گر می‌شود .

به مجموعه منظور باستانی می‌رسیم : جدا زیباوحتی برای ما ایرانیان که دارای تاریخ ، فرهنگ وابنیه کهن فراوان می‌باشیم روح‌بخش وجان افزاست . لاهور‌پایتخت سلاطین مغول و مرکز عظیم علمی ، باستانی و فرهنگی پاکستان است . سلاطین مغول بیش از آنکه چون ایران به تخریب وغارت وکشتار دست‌یازیده باشند ، در شبه قاره به سازندگی و حکومت نشستند . همه آثار قدیمی، با ارزش وباستانی این ناحیه ازتاج‌محل هند ،تا ارک لاهور پاکستان اثری از حکومت آنهاست . صلابت ،ملاحت وزیبایی مجموعه جنان است که‌انسان شگفت‌زده میشود و هرگز نمی‌داند کدام صحنه را باید بنگرد ؟ کدام‌این‌بنیرا باید به‌تصویر کشد ؟ وکدام مناره و گنبد وکنگره را باید به دریچه دید اسلاید وفیلم بسپارد .

جمعیت فراوانی به دیدن آمده‌اند . پاکستانی واز همه شهرهای آن و خارجی و توریست :سنگاپوری ،فیلیپینی، ایرانی ، اروپایی و امریکایی ، موبور ومیشی‌چشم ، مشکی موی وآبی‌چشم ، مجموعه‌ای است که راستای استقرار آن با مجموعه باستانی میدان امام (نقش جهان) اصفهان قابل تطابق است . سن‌وسال همان حدود واینجا بجای عالی‌قاپو ، قلعه‌پادشاهی، در برابر مسجد شیخ لطف‌الله ، مسجد پادشاهی ودر جایگاه مسجد امام معبد سیکها مستقر است . از مسجد پادشاهی آغاز می‌کنیم و پله‌های بلند و طولانی آنرا بالا می‌رویم تاما نظارمگر آن شده برخوانندگان مجسم کنیم .

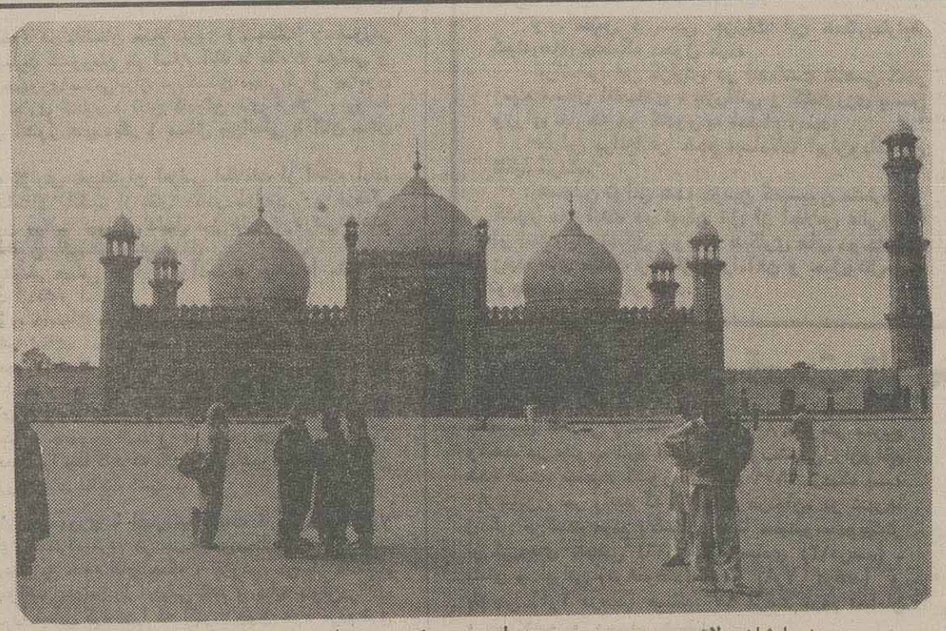

مسجد پادشاهی لاهور مسجدی رسمی ، دولتی و مرکزی شهر لاهور است و در آن نماز جمعه اعیاد و سوگواریها در آن برگزار می‌شود .

مسجد پادشاهی ـ که پاکستانیها به اردو آنرا «پادشاهی مسجد» می‌گویند ، یکی از بزرگترین مساجد دنیا واز مسجد اموی شام بزرگتر است .

در مقابل قلعه پادشاهی قراردارد که در زمان «اورنگ زیباشاه » (بیش از ۳۰۰ سال قبل)ساخته شد . درب و سر دربزرگ بادیوارهای سنگی‌مقرنس وکنگره‌ای ورودیه آن است . صحنی به غایت بزرگ ، زیبا و چشمگیر و کم‌نظیر با حوضی بزرگ خوش اسلوب و کوتاه درمیانه صحن که جایگاه وضو ساختن مسلمین ساخته شده است. برچهارگوشه آن چهار مناره به بلندای تقریبی یکصدمتر و سیصد وهشتاد پله واقع است که در سه مقطع از قطر آن بترتیب کاسته می‌شود و مردم‌از پله‌های آن برای تماشای شهر بالا می‌روند گنبدی بزرگ که دو گنبد کوچکتر آنرا دربرگرفته است علاوه‌بر شش مناره میان قامت ،رخنه‌ای درونی مسجد است. شبستانی بزرگ با گچبریها و کنده‌کاریهای دقیق ومعماری نیکو و حوضی در میان از دیگر زیبائیهای این مسجد کهن است . مسجد دارای موزه‌ای است که آثار سلاحها وزره‌پوشهای درون آنرا بحضرت علی (ع) وهمچنین حضرت امام‌حسین (ع) نسبت‌میدهند. به علاوه از نگهداری موی سر ، عصا و عبای حضرت پیامبر اکرم (ص) وجای پای حضرت علی (ع) ودستار حضرت زهرا (س) نیز در آن گفتگو میرود که‌چندانش مقرون به صحت نیست .

قر

در جاده شهرکرد ـ اصفهان

اتوبوسی چهار مسافر را در کنار جاده زیر گرفت

شهرکرد ـ خبرنگار اطلاعات : در یک حادثه رانندگی در جاده شهرکرد ـ اصفهان ۲ نفر کشته شدند .

حادثه براثر تصادف اتوبوس شماره ۷۲۳۷۸ تهران ـ ب به رانندگی بهرام مردانی دهکردی بایک دستگاه مینی‌بوس که در شانه خاکی جاده پارک شده بود اتفاق افتاد .

اتوبوس پس از برخورد بامینی‌بوس ، چهارنفر از مسافران آنرا که در کنار جاده متوقف بودند ، زیرگرفت در نتیجه این تصادف دو نفر آنان به‌اسامی رحمت‌الله کریمیان و حبیب‌الله جعفری کشته شدند ودو نفر دیگر که بشدت زخمی گردیده‌اند فعلا در بیمارستان بستری میباشد .

پلیس راه علت تصادف رابی‌احتیاطی راننده اتوبوس در شرایط لغزنده بودن جاده ومه‌آلودبودن هوا ذکر کرده است .

نزاع خانوادگی موجب مرگ طفل ۳ ماهه‌ای شد

سرویس حوادث: در یك نزاع خانوادگی کودك ۳ماهه‌ای ازآغوش مادرش رها وبه‌زمین‌افتاد وجانسپرد.

همین گزارش حاکیست ۸ تن‌از اعضاءیك‌خانواده به اسامی مهین (۲۰ ساله) ،ابراهیم (۲۶ ساله)طاهره (۵۰ ساله) ،مرضیه ۲۰ ساله ، مریم (۱۵ ساله) علی (۲۷ ساله) حسین (۲۴ ساله) وسکینه (۴۹ ساله) در طبقه آپارتمانی واقع در میدان نبرد نارمك براثر اختلاف خانوادگی بایکدیگر سرگرم نزاع بودند، ناگهان کودك ۳ ماهه مهین به نام (فاطمه) از آغوش مادرش به زمین رها شد و بشدت مصدوم شد.

«فاطمه» قبل از اینکه به‌بیمارستان انتقال یابد جانسپرد. منازعین به کلانتری نارمك هدایت شدند و تحقیقاتی در این زمینه آغاز شده است.

حادثه در جاده مهاباد ـ ارومیه

مهاباد ـ خبرنگار اطلاعات: در یك حادثه رانندگی در جاده ارومیه ـ مهاباد یك نفر کشته و ۱۲ نفر به شدت مجروح شدند.

اتوبوس شماره ۱۷۱۸۸ تهران ـ س که از ارومیه به سوی مراغه در حرکت بود ، در سه راهی نقده با یك کمپرسی حامل جو تصادف کرد. در این‌حادثه شاگرد راننده اتوبوس‌جان خود را از دست داد و ۱۲ نفر از مسافرین اتوبوس مجروح شدند. مجروحین به بیمارستانهای ارومیه ، نقده ومهاباد انتقال یافتند.

پلیس راه‌ژاندارمری‌علت وقوع حادثه رابی احتیاطی یك جیپ ارتشی که بطور ناگهانی جلوی کمپرسی پیچیده بود اعلام کرد.

از دو قاچاقچی افغانی ۲۴ کیلو گرم مواد مخدر بدست آمد

سرویس حوادث: روابط عمومی ژاندارمری‌طی‌تماسی با اطلاعات اعلام کرد: مامورین گروهان‌ژاندارمری تربت‌جام از یك قاچاقچی افغانی به‌نام اسماعیل‌حیدری مقدار ۷٫۴۰۰ کیلو گرم تریاك و ۴ کیلوو ۴۰۰ گرم حشیش کشف کردند.

براساس همین گزارش مامورین پاسگاه ژاندارمری طبس روز گذشته یك‌قاچاقچی تبعه افغانستان رابا ۱۲٫۲۰۰ کیلوگرم تریاك دستگیر کردند.

متهمین به همراه مواد مکشوفه تحویل مقامات قضائی‌شهرستانهای‌تربت‌جام و طبس شدند.

کشف مواد مخدر

زاهدان:خبرنگاراطلاعات: باتلاش مامورین‌جان بر کف گروهان ژاندارمری سفیدابه جمعی گردان‌مرزی شهرستان زابل مقدار ۲٫۶۰۰ کیلو گرم تریاك از یك قاچاقچی کشف‌وضبط شد . همچنین مقدار یك کیلوگرم هروئین نیزتوسط پرسنل ایثارگر پاسگاه ژاندارمری آبدزدان شهرستان ایرانشهر از قاچاقچیان کشف و ضبط گردید. متهمین با پرونده تنظیمی تحویل مقامات ذیصلاح شدند.

براساس گزارش خبرنگار ما باتلاش جان‌بر کفان کمیته انقلاب‌اسلامی شهرستان زابل مقدار ۳ کیلو و۶۰۰ گرم موادمخدر و ۲۴۰ عدد کنتور برق کشف ودر این رابطه ۵نفر دستگیر وتحویل مقامات قضائی ذیصلاح شدند.

اخطار به دندانسازان تجربی

وزارت بهداشت درمان و آموزش پزشکی اعلام کرد: کلیه شاغلین رشته دندان‌سازی باتوجه به قانون‌تعیین وضع شغلی دندان سازان تجربی مصوب بیست‌و دوم اردیبهشت‌ماه سال ۶۴ مجلس شورای اسلامی می‌توانند در استان مربوطه شرکت و درصورت‌موفقیت گواهی‌نامه تکمیلی تجربی دندانسازی به آنان داده خواهد شد.

ضمنا براساس تبصره دو ماده واحده این قانون، این‌قبیل افراد حق‌هیچگونه دخالت در امر دندانپزشکی را ندارند و برابر قانون از فعالیت شاغلین غیرمجاز درامردندانپزشکی‌جلوگیری به عمل خواهد آمد.

بررسی لایحه قانون نظام صنفی‌در کمیسیون امور بازرگانی و توزیع

به گزارش روابط عمومی مجلس شورای اسلامی در جلسات پریروز و دیروز کمیسیون امور بازرگانی و توزیع بحث پیرامون‌بعضی از مواد لایحه قانون نظام صنفی ادامه یافت و با اصلاحاتی به تصویب‌رسید.

همچنین پیرامون‌صادرات و واردات و گمرك ایران بحث و تبادل نظر به عمل آمد.

از جاسازی یک اتومبیل یک کیلوگرم هروئین بدست آمد

سرویس حوادث: از جاسازی صندوق عقب یك دستگاه اتومبیل تویوتا در دماوند یك کیلوگرم‌هروئین بدست‌آمد.

روابط عمومی ستاد مرکزی کمیته انقلاب اسلامی طی تماسی بااطلاعات اعلام کرد: برادران پاسدار کمیته انقلاب اسلامی شهرستان دماوند درحین گشت‌زنی به یك دستگاه اتومبیل تویوتای کارینا مشکوك شدند و پس از متوقف کردن اتومبیل دربازرسی از صندوق‌عقب آن تعدادی بسته‌های سیگاروینستون که‌به‌طرزماهرانه‌ای جاسازی شده بود به دست‌آمد در بررسی ازسیگارهای فوق مقدار یك کیلوگرم هروئین خالص کشف شد.

در این رابطه‌چهار نفر به‌نامهای‌حسین ،غلامرضا، محمدوالله‌نظر دستگیر شدند این عده دربازجوئی اعتراف کردند که هروئین‌ها را از زاهدان خریداری کردند و قصد انتقال آن به شمال کشور را داشتند، متهمین پس‌از تکمیل پرونده تحویل مقامات قضائی شدند.

به حکم دادستان انقلاب اسلامی دماوند

یکدستگاه تله‌اسکی در پیست اسکی آبعلی توقیف شد

سرویس حوادث : دستگاه تله‌اسکی متعلق به کاظم گیلانپور در پیست اسکی آبعلی توقیف شد .

به گزارش رسیده از دادستانی انقلاب اسلامی دماوند دستگاه تله‌اسکی کاظم گیلانپور در پیست‌اسکی آبعلی به حکم دادستان انقلاب اسلامی دماوند توقیف واداره آن به سرپرستی سازمان تربیت‌بدنی دماوند واگذار شد .

مسافر جوانی در ترمینال جنوب در تصادف بااتوبوس مسافربری کشته شد .

سرویس حوادث: دورهگذر در دوحادثه رانندگی جان باختند.

گزارش خبرنگارما حاکیست :وانت پیکان شماره ۶۹۵۵۳ تهران ـ۱۵ به رانندگی حسین ابراهیمی در خیابان نهرپل قلی (غرب تهران) باپیر مرد ۷۰ ساله‌ای تصادف کردو باعث مرك وی شد.

همچنین اتوبوس مسافربری شماره ۷۶۴۲۲ تهران ـ الف به‌رانندگی محمد ابراهیم داران درترمینال جنوب با جوان ۲۸ ساله‌ای به نام پرویز کامجو که از یزد به تهران آمده بود تصادف و او را مجروح کرد. مجروح قبل از رسیدن به بیمارستان جان باخت.

توسط مامورین ژاندارمری هرمزگان

۵۰۰ دستگاه ویدئو از یک قایق موتوری بی صاحب بدست آمد

سرویس حوادث : چند قاچاقچی بادیدن مامورین‌یک فروند قایق موتوری محتوی ۵۰۰ دستگاه ویدئو رارها کرده و گریختند و قایق موتوری و محموله آن به‌چنگ مامورین افتاد .

گزارش خبرنگار مابه نقل از روابط عمومی شهربانی دراین رابطه حاکیست :

مامورین پاسگاه ژاندارمری گرگان هرمزگان ضمن گشت‌زنی از یک فروند قایق موتوری تعداد ۵۰۰ دستگاه ویدئو و ۳۱ هزار پاکت سیگار وینستون کشف وضبط نمودند .

مامورین تلاش گسترده‌ای رابرای شناسائی صاحبان کالا آغاز کرده‌اند .

دود ناشی از آتش سوزی بخاری دستی دختر بچه‌ای را خفه کرد

شوش‌دانیال ـ خبرنگار اطلاعات: طی یك آتش سوزی در خانه‌ای در شوش دختربچه‌ای‌جان خود را از دست‌داد.

آتش سوزی براثرمشتعل شدن بخاری علاءالدین بوقوع پیوست که درپی آن دود تمام فضای خانه را فراگرفت وباعث مرك دختربچه‌ای به‌نام جیران‌رشتی‌پور شد.

در این آتش سوزی مقداری از وسایل منزل‌در آتش سوخت .حریق توسط اهالی محل خاموش شد.

کارمندی به جرم اختلاس به‌جریمه زندان ومجازات اداری محکوم‌شد

یکی از کارمندان شرکت وزنه وابسته به وزارت صنایع سنگین به جرم اختلاس محکوم گردید.

به گزارش روابط عمومی دادگستری جمهوری اسلامی ایران شخصی به‌نام غلامعلی حقیقی فرزنداصغر کارمند شرکت وزنه وابسته به وزارت صنایع سنگین که به اتهام اختلاس وجوه شرکت ووجوه کارگران شرکت مورد تعقیب کیفری قرار گرفته بود پس از بررسی پرونده دردیوان عالی کشور وحکم قطعی صادره از دادگاه ۱۳۸ کیفری یك تهران علاوه بر مجازات مقرر اداری که متعاقبا باید بوسیله مرجع ذیصلاح تعیین شود به تحمل ۵ سال حبس ورد مبلغ ۱۲میلیون و۸۴۳هزار و ۹۲۹ریال وجوه مورد اختلاس به‌شرکت‌وزنه‌و مبلغ ۵میلیون‌و۱۵۴هزار و۲۳۰ ریال درحق شرکت تعاونی مصرف کارگران وزنه محکوم گردید.

۸ قاچاقچی ماهی در ماهشهر روانه زندان شدند

اهواز ـ باتلاش ماموران انتظامی‌وژاندارمری‌هندیجان هشت قاچاقچی که مقداری ماهی به ارزش ۴۵۰ میلیون ریال رابطور غیر قانونی به‌یکی از کشورهای حوزه خلیج‌فارس‌صادر کرده بودند ، دستگیر و تحویل دادگاه‌انقلاب‌اسلامی ماهشهر شدند.

این عده پس از پرداخت جریمه‌های نقدی و مصادره مبالغ حاصل از فروش ماهیها به سود دولت،روانه زندان شدند.

تصادف کامیون بارهگذر خردسال

دزفول ـ خبرنگاراطلاعات: کامیون بنز خاور شماره ۳۹۹۷۹ ـ یزد به رانندگی‌حاتم کربلایی که در جاده‌اندیمشک ـ خرم‌آباد در حرکت بود ، در نزدیکی سه راهی «قلعه‌لور» واقع در ده کیلومتری اندیمشک با پسر بچه ۱۰ ساله‌ای بنام «دوست‌خدانوش کام» ، فرزند مهدی تصادف‌کرد و باعث مرگ وی شد .

راننده کامیون به وسیله مامورین ژاندارمری بازداشت گردید .

از امروز، برنامه سینماهای
مراد ـ توسکا ـ نادر
جام جم (لیدو سابق) ـ المپیا
پیام (ب ب سابق) ـ ستاره

پایگاه جهنمی
ساخته اکبر صادقی
فرامرز قریبیان
جمشید آریا
کاظم افرندنیا
حسین
ملا قاسمی
علی محزون
با حضور مجید میرزایان
فریدون توانلو
رنگی ایستمن کالر

آغاز ششمین هفته نمایش موفقیت‌آمیز در سینما قیام (سینه موند سابق)
شادترین، زیباترین و جذاب‌ترین فیلم کارتون محصول اروپا که در سراسر جهان با استقبال فراوان روبرو گشته و خانواده‌های ایرانی نیز با شوق و هیجان انرا تماشا کرده‌اند
آخرین تک شاخ
یک فیلم کارتون رنگی قشنگ برای همه

محصول: ۱۹۸۲
فیلمی از برونو کاریه
لوسین
بازیگران پیرکورری ماری تیفو پل ساووی روزه بلادی

آغاز دومین هفته نمایش در سینماهای
آزادی (شهر فرنگ سابق) ـ بهمن (کاپری سابق) ـ کریستال
لاله زارنو چهارراه منوچهری

سبقت‌های بی‌مورد و انحراف به‌چپ از عوامل اصلی تصادف می‌باشند

آغاز پنجمین هفته نمایش فقط در سینما شهر قصه

کمال الملک
علی حاتمی
جمشید مشایخی
عزت‌الله انتظامی
محمدعلی کشاورز
علی نصیریان
داود رشیدی
فرهاد فخرالدینی موسیقی متن
مهرداد فخیمی مدیر فیلمبرداری
محمدمهدی دادگو مدیر تولید
حسین غفوری تهیه‌کننده
علی حاتمی نویسنده و کارگردان
با شرکت: پرویز پورحسینی ـ هوشنگ بهشتی ـ جهانگیر فروهر
سیروس ابراهیم‌زاده ـ سروش خلیلی ـ اسماعیل محمدی

آغاز پنجمین هفته نمایش در بهترین سینماها
قسمت دوم
سردار جنگل
رنگی سینماسکوپ
باشرکت: ولی ا... مؤمنی علی ثابت سیروس قهرمانی
پخش از: هدایت فیلم

برنامه امروز سینماهای

★ لوسین
آزادی (شهر فرنگ۶۲۷۶۲۸) ۱۱ ـ ۱ ـ ۳ ـ ۵ ـ ۷ ـ ۸٫۴۵
★ گروهبان سیبولی
انقلاب (رویال ۸۲۹۷۸۵) ۹ـ۱۱ ـ ۱ ـ ۳ ـ ۵ ـ ۷
افریقا (۸۹۷۱۷۱) ۱۱ ـ ۱ ـ ۳ـ۵ـ۷
★ تشریفات ـ باشرکت :
مهدی فخیمزاده
استقلال (امپایر ۸۹۳۹۴۲) (۲۲۵۸۶۰) ۱۰ـ ۱۱٫۳۰ ـ۱ـ ۳٫۳۰ـ ۵ ـ ۶٫۳۰
لاله (رکس ۳۱۸۲۴۲) ۱۰٫۳۰ـ ۱۲٫۳۰ـ ۲٫۳۰ ـ ۴٫۳۰ـ ۶٫۳۰
★ آخرین تک شاخ
قیام (سینه موند۶۴۸۳۲۱) ۱۱ـ۱۲٫۳۰ ـ ۲ـ ۳٫۳۰ ـ ۵ـ۶٫۳۰
★ کمال‌الملک
شهرقصه (۶۲۷۲۹۰)۱۰٫۴۵ـ ۱ـ ۳٫۱۵ـ ۵٫۳۰ـ ۷٫۳۰
★ پایگاه جهنمی
پیام (۸۲۹۶۴۱) ۹ ـ۱۱ـ ۱ـ۳ـ۵ـ۷

برنامه امروز سینماها

★ سردار جنگل ـ با شرکت ولی‌الله مومنی ـ علی ثابت . سیروس قهرمانی
شهر تماشا (۹۲۲۵۴۸) ۹٫۳۰ـ ۱۱٫۱۵ ـ ۱ـ ۲٫۴۵ ـ ۴٫۳۰ـ ۶٫۱۵
تهران (میامی ۷۵۴۳۲۹) ۹ـ ۱۰٫۳۰ـ ۱۲ ـ ۱٫۳۰ ـ ۳ـ ۴٫۳۰ـ ۶٫۳۰
ایران (۳۱۶۳۵۴) ۱۰ ـ ۱۱٫۳۰ ـ ۱ـ ۲٫۳۰ـ ۴ ـ ۵٫۳۰ـ ۷
پیوند (میدان خراسان ۳۵۴۰۴۰) ۹ـ ۱۰٫۳۰ـ ۱۲ـ ۱٫۳۰ـ ۳ـ ۴٫۳۰ ـ ۶
★ تشریفات ـ با شرکت: مهدی فخیمزاده
پارس (۹۳۶۹۵۳) ۱۰ ـ ۱۲ـ۲ـ۴ـ۶
سایه (۳۵۲۴۴۲) ۱۱ـ۱ـ ۳ـ۵ـ۷
تیسفون (۵۴۱۸۸۲) ۱۰٫۳۰ـ ۱۲٫۳۰ـ ۲٫۳۰ ـ ۴٫۳۰ـ ۶٫۳۰
ملت (۳۱۳۷۱۸) ۹ـ۱۱ـ ۱ـ۳ـ۵ـ۷
حافظ (۳۹۱۰۷۴) ۱۰ ۱۲ـ۲ـ۴ـ۶
رنگین کمان (۳۴۶۷۶۰) ۱۰٫۳۰ـ ۱۲٫۳۰ـ ۲٫۳۰ـ ۴٫۳۰ـ ۶٫۳۰
شهرهنر (۳۸۵۳۸۴۶)۹ـ ۱۱ـ۱ـ۳ـ۵ـ ۷
ماندانا (۷۹۰۹۸۲) ۹٫۳۰ـ ۱۱٫۳۰ ـ ۱٫۳۰ ـ ۳٫۳۰ ـ ۵٫۳۰ـ ۷٫۳۰
آسیا (۶۴۲۹۰۹) ۱۰٫۳۰ـ ۱۲٫۳۰ ـ ۲٫۳۰ ـ ۴٫۳۰ ـ ۶٫۳۰
★ ۷ کودک قهرمان
فرهنگسرای نیاوران (۲ـ۲۸۷۰۸۱) شروع ۵ بعد از ظهر
★ آخرین تک شاخ (کارتون رنگی)
گلریز کوچک(یوسف‌آبادبالا ۶۲۸۷۱۳) ۱۰٫۳۰ ـ ۱۲ ـ ۱٫۳۰ـ ۳ـ ۴٫۳۰ـ ۶
★ سرنوشت یک انسان ـ باشرکت سرکئی باندارچوک
عصر جدید سالن شماره ۲ (۶۵۲۵۵۰) ۱۱ـ ۱ـ۳ـ۵ـ۶٫۳۰ ۸
★ حکومت سه مرد چاق
ماژستیک (سعدی۶۶۸۴۶۱) ۱۰ـ ۱۱٫۳۰ ـ ۱ ـ ۲٫۳۰ ـ ۴ـ ۵٫۳۰ـ ۷
★ دو نخاله فراری
شهلا (نازی‌آباد ۵۵۰۵۹۳) ۱۰ـ ۱۱٫۳۰ ـ ۱ـ ۲٫۲۰ ـ ۴ـ ۵٫۳۰ـ ۷
★ افسانه نارایاما
عصر جدید سالن شمار یک (۶۵۲۵۵۰) ۱۰٫۳۰ـ۱۲٫۳۰ـ ۲٫۳۰ ـ ۴٫۳۰ ـ ۶٫۳۰ ـ ۸٫۳۰
★ بوفالوبیل
ادئون (۳۱۸۱۱۸) ۹ـ ۱۱ـ ۱ـ ۳ـ ۵ـ ۷
★ گروهبان سیبولی
مرکزی (سانترال۹۲۸۶۸۶) ۱۰ـ۱۲ـ۲ـ۴ـ۶
جمهوری (نیاگارا)
آرام (پاسفیک ۷۵۳۳۱۱) ۱۰٫۳۰ ـ ۱۲ـ ۱٫۳۰ـ ۳ ـ ۴٫۳۰ـ ۶
ارم (سهیلا ۳۱۶۴۲۴)۱۰ـ ۱۲ـ۲ـ۴ـ۶
★ لوسین
بهمن (کاپری ۹۲۸۴۰۱) ۱۰ـ۱۲ـ۲ـ۴ـ۶
کریستال (۳۱۷۶۷۵) ۹٫۳۰ـ ۱۱ـ ۱۲٫۳۰ـ ۲ ـ ۳٫۳۰ـ ۵ـ ۶٫۳۰
★ مترسک
شهر قشنگ (سینمای خانوادگی ۶۴۷۷۷۷)۱۰٫۳۰ـ ۱۲ـ ۱٫۳۰ـ ۳ ـ ۴٫۳۰ ـ۶
بولوار (۶۵۵۲۹۲)۱۰٫۳۰ـ ۱۲٫۳۰ ـ ۲٫۳۰ ـ ۴٫۳۰ ـ ۶٫۳۰
پیروزی (۳۴۴۵۷۰) ۱۰ـ ۱۱٫۳۰ـ ۱ـ ۲٫۳۰ ـ ۴ ـ ۵٫۳۰ـ ۷
آستارا (۲۷۴۰۲۲)۱۰ـ ۱۲ـ ۲ـ۴ـ۶
ونوس (۳۱۴۹۱۵)۱۰ـ۱۲ـ ۲ـ۴ـ۶
ری (۵۲۶۲۶۵) ۱۰ـ۱۲ـ ۲ـ۴ـ۶
شاهد (۷۳۵۵۷۶) ۱۰ـ ۱۲ـ۲ـ۴ـ۶
★ پایگاه جهنمی
مراد (۷۵۳۳۸۲) ۱۰ـ۱۲ـ ۲ـ۴ـ۶
توسکا (۵۵۳۸۳۶)۱۰٫۳۰ـ ۱۲٫۳۰ ـ ۲٫۳۰ ـ ۴٫۳۰ ـ ۶٫۳۰
نادر (۳۱۴۷۹۵) ۸٫۳۰ـ ۱۰ـ ۱۱٫۳۰ ـ ۱ـ ۲٫۳۰ ـ ۴ـ ۵٫۳۰ـ ۷
المپیا
جام جم (لیدو ۵۴۱۲۸۲) ۱۰٫۳۰ـ ۱۲٫۳۰ ـ ۲٫۳۰ ـ ۴٫۳۰ـ ۶٫۳۰
ستاره (۵۳۹۷۲۱) ۱۰ـ ۱۲ـ ۲ـ۴ـ۶
★ فراز از قلعه نهم
رودکی (متروپل۳۱۹۴۱۰) ۹ـ ۱۱ـ ۱ـ۳ـ۵ـ۷
★ زلزله
فرهنگ (قلهک ۲۶۱۲۰۵) ۱۰٫۳۰ـ ۱۲٫۳۰ ـ ۲٫۳۰ ـ ۴٫۳۰ـ ۶٫۳۰
سپیده (۶۴۷۳۶۵)۱۰٫۳۰ـ ۱۲ـ ۱٫۳۰ـ ۳ ـ ۴٫۳۰ ـ ۶٫۱۵
★ دو نخاله فراری
صحرا (۷۵۷۷۷۷)۱۰٫۳۰ـ ۱۲ـ ۱٫۱۵ ـ ۲٫۳۰ ـ ۴ ـ ۵٫۱۵ ـ ۶٫۳۰
برلیان (۳۹۳۵۳۵) ۹ ـ ۱۱ـ ۱ ـ۳ـ ۵ـ۷
★ موهاک دلاور
زرین (۳۵۳۶۶۷) ۹ـ۱۱ـ ۱ـ۳ـ۵ـ۷
★ خاک و خون
آرش (۵۳۸۰۶۶) ۸ـ۱۰ـ ۱۲ـ۲ـ۴ـ۶
★ آوای وحش
اورانوس (۵۲۷۹۷۱)۱۰ـ ۱۲ـ۲ـ۴ـ۶
★ بالاش
سروش (مولن‌روژ ۷۵۲۹۲۹) ۱۰٫۳۰ ـ ۱۲ ـ ۱٫۳۰ـ ۳ ـ ۴٫۳۰ـ ۶
★ ماموریتی در وین
فلسطین (۶۶۳۲۶۹) ۱۱ ـ ۱۲٫۳۰ـ ۲ ـ ۳٫۳۰ـ ۵ ـ ۶٫۳۰
★حکومت سه مرد چاق
گلریز یوسف‌آباد بالا ۶۲۸۷۱۳) ۱۱ـ ۱۲٫۳۰ـ ۲ـ ۳٫۳۰ـ ۵ـ ۶٫۳۰

تئاترها
★ مسافرخانه
نمایش سیاه‌بازی با شرکت : سعدی‌افشار . مهدی سنائی ـ حسن شمشاد . علی اژدری احمد عدیلی . نویسنده و کارگردان منوچهر پور احمد تالار سنگلج ضلع جنوبی پارکشهر شروع ۵ بعد از ظهر باستثنای روزهای شنبه تلفن ۵۲۵۴۴۴

یک فیلم عاطفی و جذاب برای تمام خانواده‌ها انتخاب شده بعنوان بهترین فیلم سال ۱۳۶۳
برنده ۴ جایزه از سومین جشنواره فیلم فجر
۱ـ بهترین فیلم (برای طرح صادقانه موضوعی عاطفی)
۲ـ دیپلم افتخار به بازیگر خردسال (محمد رضامرسلی)
۳ـ جایزه بهترین بازیگر نقش‌دوم زن (جیران شریف)
۴ـ تقدیر از فیلمنامه به خاطر پرداخت عاطفی
برنامه فوق‌العاده امروز سینماهای
شهرقشنگ ـ آستارا ـ بولوار ـ پیروزی
ری ـ شاهد ـ ونوس

مترسک
رنگی
فخری خوروش ـ هادی اسلامی
حسین کسبیان ـ یوسف صمدزاده
احمد مظلومی ـ زری برومند ـ پری اقبالپور
جیران شریف
کارگردان: حسن محمدزاده
با معرفی هنرمندان خردسال:
محمدرضا مرسلی ـ گلناز خزانی
علیرضا اسماعیل‌زاده ـ نیما اسلامی
محصول سینمای ارومیه
پخش از: بخش فرهنگی بنیاد مستضعفان

آموزشگاه علمی اروند ثبت نام میکند
کنکور اختصاصی (تجربی ـ ریاضی) عمومی
اقتصاد ـ فرهنگ‌وادب علوم انسانی
اول ـ دوم ـ سوم ـ چهارم تجربی ـ ریاضی
و تکدرس عربی
برای آن عده که نمیتوانند در کلاسهای حضوری شرکت کنند جزوات کنکور شامل خلاصه درس چهار ساله وتستهای نمونه وجواب تستها ارسال میگردد:
میدان انقلاب ـ تلفن ۶۶۸۱۸۰ـ۶۴۳۲۱۰

سازمان مراکز ایرانگردی و جهانگردی
توراسکی دیزین

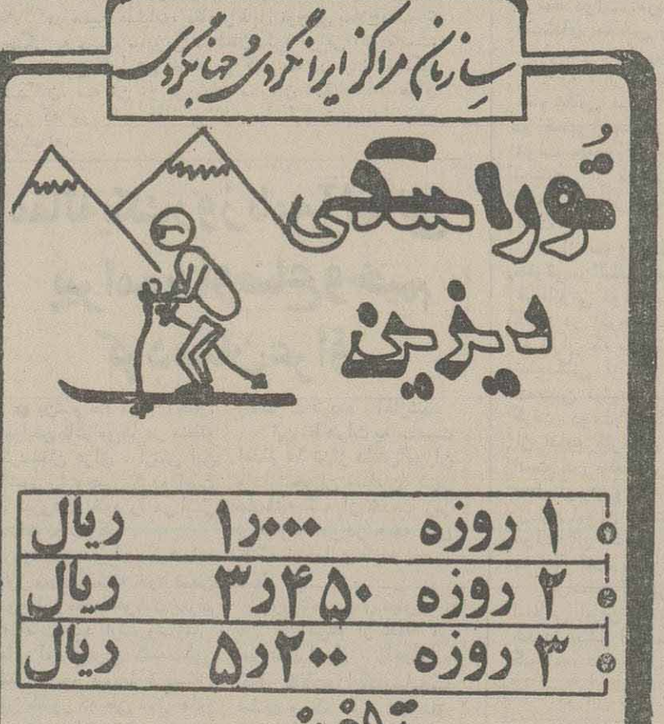

۱ روزه	۱٫۰۰۰ ریال
۲ روزه	۳٫۴۵۰ ریال
۳ روزه	۵٫۲۰۰ ریال

تلفن
۶۵۵۶۸۷ـ۶۵۱۹۸۶ـ۶۵۷۰۶۵

با آتش نیرو های اسلام

حمله تانکهای دشمن در منطقه عملیاتی نهر عنبر به‌شدت سرکوب شد

★ سرویس سیاسی ـ رزمندگان برتوان اسلام با اجرای آتش دقیق و موثر خود برروی مواضع و استحکامات دشمن در غرب اروندرود طی شبانه روز گذشته ضایعات وخساراتی به قوای کفر صدامی وارد آوردند .

بگزارش‌خبرنگارخبرگزاری جمهوری اسلامی، رزمندگان سلحشور اسلام در ادامه رزم بی‌امان خود با قوای کفر صدامی ضمن انهدام دو عراده توپ دوربرد ، سه دستگاه لودر و یک دستگاه کمپرسی ، یک قبضه پدافند ضدهوائی ، دو مقر تجمع و سه سنگر انفرادی، بیش از ۱۵تن از فریب‌خوردگان صدامی رابه‌هلاکت رساندند. همچنین دراین مدت توسط رزمندگان اسلام از فعالیت جاده‌سازی دشمن و تردد خودروهای آنان جلوگیری به عمل آمد .

اطلاعیه ستاد مشترک

در همین حال اطلاعیه شماره ۲۳۵۰ ستاد مشترک ارتش حاکی‌است:رزمندگان اسلام طی شبانه‌روزگذشته با اجرای آتش‌روی‌مواضع دشمن، از جمله‌چندین‌تانک قوای صدامی را بهمراه خدمه نابود کردند. متن این اطلاعیه که‌عصر دیروز در اختیار ما قرار گرفت، به این شرح است:

بسمه تعالی‌ـ روزگذشته تبادل آتش درکلیه‌جبهه‌های نبرد حق علیه باطل به‌طور متناوب ادامه داشت. در جبهه‌های شمال غرب با آتش رزمندگان اسلام چند سنگر اجتماعی و انفرادی و پست دیده‌بانی دشمن منهدم و تعدادی از بعثیون کشته و مجروح شدند.

در تبادل آتش جبهه‌های غرب، با آتش ظفرمندان اسلام ۱۸ سنگر اجتماعی دشمن منهدم و بیش از ده نفر از مزدوران صدامی‌به هلاکت رسیدند.

تعدادی از افراد دشمن در منطقه عملیاتی مهران قصد جابجائی مهمات را داشتند که با آتش‌یگانهای خدمه مربوطه منهدم وبقیه متواری شدند. تبادل آتش در منطقه عملیاتی کماکان ادامه داشت که با آتش سلحشوران ژاندارمری ، آتش دشمن خاموش وبا ایجاد اختلال در فعالیت مهندسی آنان، چند سنگر اجتماعی و پست دیده‌بانی منهدم و عده‌ای ازمزدوران صدامی کشته و مجروح شدند. روز گذشته براثر آتش توپخانه دشمن، به چند نقطه از شهر آبادان خساراتی وارد گردید.

۲۶ مزدور عراقی از پای درآمدند

از سوی دیگر خبرگزاری جمهوری اسلامی‌ازباختران گزارش داد: نبرد توپخانه و خمپاره‌انداز و سایر سلاحهای سنگین درجبهه‌های باختران و ایلام در شبانه‌روز گذشته با برتری نیروهای اسلام‌ادامه‌داشت.

ظفرمندان سپاه توحید طی این مدت ضمن حفظ مواضع پدافندی و مختل کردن هرگونه جابجایی دشمن، ۲۲ سنگر انفرادی و اجتماعی ، یک پست دیده‌بانی یک دستگاه دستگاه لودر دشمن‌آسیب وارد آوردند.

رزمندگان اسلام طی این مدت با به آتش کشیدن‌یک انبار مهمات، ۲۶ نفر از نظامیان عراق را کشته ویا مجروح کردند.

حرکت نیروهای تازه‌نفس از شهرهای مختلف بسوی جبهه‌ها ادامه‌دارد

● دره‌شهر ـ خبرنگار اطلاعات : سومین کاروان راهیان کربلا از دره‌شهر درمیان بدرقه گرم مردم رهسپار جبهه‌های نبرد شد . اعضای این کاروان قبل از حرکت بسوی جبهه‌ها ، در محل پایگاه مقاومت امام حسین (ع) به سخنرانی مسئول یکی از نهادها گوش فرا دادند و آنگاه درمیان فریادهای جنگ جنگ تا پیروزی مردم ، از چند خیابان اصلی شهر عبور کردند .

● آبدانان ـ خبرنگار اطلاعات : گروهی از جان برکفان عضو بسیج مردمی بخش آبدانان پس از گذراندن دوره آموزش‌های لازم درمیان بدرقه گرم وپرشور مردم همیشه در صحنه این بخش عازم جبهه‌های‌نور علیه ظلمت شدند .

● ساوه ـ خبرنگار اطلاعات : بمنظور پشتیبانی رزمندگان اسلام ، گروهی از هنرجویان هنرستان صنعتی شهرستان ساوه عازم جبهه‌های نبرد حق علیه‌باطل شدند. این گروه از سوی ستاد جبهه و جنگ اداره کل‌آموزش و پرورش استا ن مرکزی به منطقه غرب کشور اعـزام شده‌اند .

● تویسرکان ـ بدنبال حضور همه‌جانبه اقشار مختلف امت حزب‌الله در جبهه‌ها، گروه‌دیگری ازنیروهای مردمی داوطلب و آموزش‌دیده شهرستان تویسرکان درمیان بدرقه گرم‌و پرشورمردم مسلمان‌و همیشه درصحنه این شهرستان راهی جبهه‌های نبرد شدند .

● کرج ـ جمعی از نیروهای داوطلب و متخصص کارخانجات سیمان آبیک ، جهان‌چیت، تراورس، بتونیر، بانک صادرات ، اداره بهداری و بنیاد شهید کرج (با تخصص‌های راننده پایه یک و دو ، راننده لودرو گریدر، مکانیک و کمک مکانیک وسایل سنگین ، بنا وجوشکار) طی مراسمی از محل ستاد پشتیبانی جنگ جهادسازندگی کرج راهی میدان‌های نبرد نور علیه ظلمت شدند.

در پی کمبود نیروی انسانی مرد درارگان‌های اداری و به‌دستور صدام

کلیه فارغ التحصیلان دختر عراقی موظف به کار در مؤسسات دولتی این کشور شدند

● قم‌ـ واحد مرکزی خبر: دربی کمبود نیروی متخصص در بیمارستان‌ها ودیگر موسسات‌دولتی‌عراق وبدنبال‌صدور دستور مجلس فرماندهی به‌اصطلاح انقلاب عراق مبنی‌بر لزوم خدمت فارغ التحصیلان دختر دانشگاه‌های عراق به عنوان پرستار در بیمارستان‌های دولتی آن کشور، اخیرا رژیم صدام کلیه دختران دانشجو ومدرسه‌های عالی ، فارغ‌التحصیلان دانشکده‌ها ومحصلین مراکز تربیت معلم را ملزم به‌خدمت اجباری بدون حقوق و به مدت یکسال در بیمارستان‌ها ومراکز بهداشتی وبهداری این کشور ساخته است .

به گزارش واحد مرکزی خبر، هفته‌نامه عربی زبان «الجهاد» ضمن درج این‌مطلب می‌افزاید: رژیم‌صهیونیستی عراق زنان مسلمان آن کشور را همچنین وادار به‌اشتغال درامر رانندگی اتوبوس‌های داخل شهری ودیگرموسسات دولتی کرده است. وزنان متاهل فارغ‌التحصیل دانشگاه‌ها ومراکز عالی علوم نیز ازاین دستور مستثنی نیستند .

این هفته‌نامه می‌افزاید: رژیم صدام اخیرا باصدور یک دستور اجباری، بیش‌از ۸۵هزار نفر ازمردم عراق‌را جهت ساختن سد وقطع نی‌درهورهای آن کشور به‌منظور پیش‌گیری ازحمله قریب‌الوقوع رزمندگان کفرستیز اسلام به‌خط مقدم‌جبهه‌های جنگ تحمیلی علیه‌ایران اعزام کرده است و فارغ‌التحصیلان دختر ازجمله کسانی هستند که این دستور شامل آنان نیز شده است. براساس گزارش های رسیده تاکنون تعداد زیادی ازاین دختران درحین کار کشته ویا مجروح شدند. واین مساله‌ای است که‌صدام شخصا در سخنرانی خود در ششم ربیع‌الثانی به آن اشاره کرد .

مطبوعات غربی: عراق در معرض ورشکستگی کامل قرار گرفته‌است

● سرویس سیاسی ـ بحران اقتصادی که هم‌اینک رژیم عراق دربی تحمیل جنگ علیه جمهوری اسلامی ایران باآن روبرو شده است وهر روز نیز بر حدت‌آن افزوده می‌شود اینک زبانزد رژیم‌ها و مطبوعات و رسانه‌های گروهی مختلف جهان است. بطوریکه یک نشریه انگلیسی زبان چاپ لندن پس از تحقیقات انجام شده دراین زمینه اعلام داشته است:

درمیان کشورهایی که هزینه زندگی در آنها بسیار بالا است، عراق مقام چهارم را داراست. ویا مجله اشپیگل چاپ آلمان فدرال نوشته است: عراق‌در معرض ورشکستگی کامل اقتصادی قرار گرفته است .

دراین رابطه واحد مرکزی خبراز لندن گزارش می‌دهد: براساس تحقیقات انجام شده در انگلیس کشور عراق‌درمیان کشورهایی که هزینه زندگی درآنها بسیار بالا است، مقام چهارم را داراست.

به گزارش واحد مرکزی خبر از لندن، هفته‌نامه «میدل ایست اکونومیست دایجست» ضمن درج این‌مطلب می‌نویسد: این افزایش هزینه در عراق به‌دلیل وجود جنگ دراین کشور است که‌تا دوبرابر هزینه زندگی در انگلیس رسیده است.

به نوشته این نشریه، عراق درسال ۱۹۸۰ یعنی قبل از شروع جنگ از نظر هزینه زندگی در مقام‌شصت و نهم بوده است.

در همین حال نشریات آلمانی زبان نیز هم نظربا مطبوعات انگلیس اعلام داشتند: دربی جنگ، عراق در معرض ورشکستگی کامل اقتصادی قرار گرفته است.

به گزارش واحد مرکزی خبر از بن، مجله«اشپیگل» چاپ آلمان فدرال ضمن درج این مطلب می‌نویسد : عراق قرار بود طی سال‌های ۸۶ـ ۱۹۸۵ در مجموع ۱۶۵ میلیون مارک بدهی خود را از طریق تحویل نفت به آلمان بپردازد ولیکن این اقدام عملی نشد، زیرا عراق و آلمان نتوانستند برسر قیمت نفت به توافق برسند.

این نشریه می‌افزاید: در اجلاس اخیر کمیسیون مشترک اقتصادی که در هفته گذشته دربن برگزار شد هیات‌رژیم عراق قول دادکه تا اواسط سال جاری‌پنجاه میلیون مارک بدهی خودرابه آلمان بپردازد وپرداخت باقیمانده آن نیز برای چندمین بار به تعویق‌بیافتد.

اشپیگل در پایان می‌نویسد: این در حالی است که اوائل ماه آوریل (فروردین) سررسید پرداخت یک میلیارد مارک دیگر از بدهی‌های عراق فرا می‌رسد.

برای یاری دادن به‌ارتش شکست خورده‌صدام

مصر مستشار نظامی به‌عراق اعزام‌می کند

● قم‌ـ واحد مرکزی خبر:

منابع مطبوعاتی در بیروت از موافقت رژیم‌حاکم برمصر در اعزام گروهی از افسران بلندپایه آن‌کشور به عنوان مستشاران نظامی به بغداد، پرده برداشتند.

به‌گزارش واحد مرکزی خبر، هفته‌نامه عربی‌زبان «الجهاد» در شماره اخیر خود ضمن اعلام این مطلب می‌افزاید: رژیم مبارک درپی اعزام نیرو به عراق و قراردادن تسهیلات نظامی در اختیار این رژیم درجنگ علیه ایران ، اخیرا بادرخواست صدام مبنی‌بر اعـزام مستشاران نظامی به عراق موافقت کرده‌است.

این هفته‌نامه بااشاره به متـواری شدن یکـی از افسران عالی‌رتبه عراقی در هند می‌افزاید:

درخواست رژیم عفلقی صدام در حالـی صورت می‌گیرد که ارتش‌روبه‌زوال عراق باکمبود شدیدنیروی نظامی که در خلال جنگ تحمیلی به هلاکت رسیده و یا به اسارت رزمندگان اسلام درآمده‌اند، روبروست‌و به خصوص فرار افسران بلندپایه عراقی مخالف نبردبا ایران ازجمله دلایل درخواست رژیم صدام از مصر قلمداد می‌شود.

توسط مجاهدین عراقی

مرکز مخابرات نظامی «الداودیه» بغداد منفجر شد

★ در این انفجار ده‌ها تن از کارکنان این مرکز نظامی کشته و یا مجروح شدند .

★ قهرمانان این عملیات نیز به‌فیض عظیم شهادت نائل شدند .

● اهواز ـ خبرگزاری جمهوری اسلامی: در جریان انفجار مرکز مخابرات نظامی منطقه «الداودیه» بغداد علاوه‌بر قطع خطوط ارتباطی چند منطقه مهـم نظامی در بغداد ، دهها‌تن از مزدوران بعثی کشته و زخمی شدند.

یک منبع مجاهدین عراقی دیروزدر گفتگویی با خبرگزاری جمهوری اسلامی‌در اهواز، جزئیات مربوط به‌انفجار این مجتمع مخابراتی را تشریح کرد .

وی گفت: مجاهدین مسلمان عراقی در تاریخ‌سوم دیماه ٦٤ در عملیاتـی که به‌نام سرباز قهـرمان سینا «سلیمان خاطر» وبه رهبری شهید ابوحیدر انجام شد، از طریق تعبیه بمبی محتوی ۱۵ کیلوگرم مـواد «تی‌ان‌تی» در ساختمان مرکز مخابراتی داودیه‌بغداد، موفق شدند قسمتهایی ازاین ساختمان‌را منهدم سازند.

این سخنگو افزود: این‌مرکز مخابراتی درنزدیکی تونل «الشرطه» و ابتدای خیابان «حی‌العدل»بغداد قرار داشت وباانهدام آن‌کلیه دستگاههای مخابراتی مناطق پادگان ابوغریب فرودگاه «الیرموک»و منطقه الداودیه که‌در آن تعدادی از منازل مسکونی هیات حاکمه رژیم صدام قرار دارند، قطع شد.

وی افزود: با این انفجار دهـا تن از کارکنان مرکز استخبارات و نیروهای امنیتی عراق که وظیفـه هدایت این مرکز مخابرات نظامی رابه عهده داشتند، کشته و مجروح شدند کـه حرکت آمبولانس‌هـا و اتومبیلهای آتش‌نشانی در منطقه الداودیه تا ساعتهـا ادامه داشت.

این منبع افزود: قهرمانان این عملیات مجاهـد ابوحیدر و مجاهد ابوعمران‌در پایان ماموریت وبهنگام بازگشت به پایگاههای خود، مورد تعقیب عده‌ای از مامورین امنیتی رژیم صدام قرارگرفته و پس‌از یک سلسله درگیری که منجر به هلاکت تعداد دیگـری از مزدوران صدامی شد، خود نیز به فیض عظیم شهادت نائل شدند.

وی گفت : شهید ابوحیدر همسر امحیدریکی از زنان مجاهد عراقی بود که این بانوی مجاهددر درگیری باماموران امنیتی رژیم صدام به شهادت رسیده‌و ازآنان فرزند ٥ ساله‌ای باقی است .

طی چند عملیات موفقیت‌آمیز انقلابیون مسلمان کرد عراقی

۲۰ مزدور رژیم جنایتکار عراق به هلاکت رسیدند

ارومیه‌ـ خبرگزاری جمهوری اسلامی: انقلابیون مسلمان کرد عراقی طی چند عملیات موفقیت‌آمیز که‌در چند روز گذشته در مناطق شمال شرقی این کشور علیه نیروهای رژیم جنایتکار عراق انجام دادند، ده تن‌از مزدوران رژیم بعثی را کشته و شش تن را زخمی و نوزده تن دیگر را دستگیر کردند.

به گزارش خبرگزاری جمهوری اسلامی به نقل‌از منابع آگاه، در همین عملیات که در ناحیه «قری‌زیوه سورداش» و جاده «دوکان‌ـسلیمانیه» وجاده «دوز کفری» انجام شد، ضمن انهدام دوخودروی نظامی و به هلاکت رساندن پنج تن از نظامیان عراقی، یك فرمانده نیروهای دشمن به‌نام «فخرالدین کاکه‌رش» رانیز دستگیر کردند.

برپایه این گزارش، طی چند عملیات دیگر که‌در داخل‌شهر گرمیان‌و روستای «قلخانه» وجاده «قلعه‌چولان» و شهر سلیمانیه انجام شد، پنج تن دیگر از مزدوران رژیم بعثی در پایگاهها و مقرهای نظامی کشته‌وهیجده تن از افرادنظامی و جیش‌الشعبی با سلاحهای خودتسلیم نیروهای انقلابی مسلمان شده و شش تن نیز زخمی شده‌اند.

در همین عملیات، مقادیر قابل توجهی سلاح‌ومهمات جنگی به دست مبارزین مسلمان کرد عراقی افتاده‌است.

همین گزارش اضافه می‌کند که در میان دستگیر شدگان، سه تن از مزدوران سازمان استخبارات عراق نیز که در جاده «قلعه‌چولان» دستگیر شده‌اند، دیده می‌شوند.

مقاله یک روزنامه آلمانی پیرامون اوضاع وخیم کردستان عراق

● بن‌ـ واحد مرکزی خبر: افزایش ناآرامی‌ها در منطقه کردستان عراق ، ارتش این کشور را مجبور کرده است تا نیروهای خود را در ایـن منطقه تقویت کند .

روزنامه‌ی«دی‌ولت» درشماره روز شنبه گذشته خود ضمن درج این مطلب نوشت:به‌رغم اقدامات‌شدید ارتش‌وسازمان های امنیتی‌عراق که‌به‌منظور کنترل‌هرچه سریعترکردستان این کشور که طی سال های اخیر بی‌سابقه بوده صورت می‌گیرد، خشم مسلمانان کرد علیه رژیم بغداد افزایش می یابد .

براساس این گزارش آغاز درگیری‌ها درمنطقه کردستان عراق در پاییز سال گـذشته هنگامی که کردهای عـراق علیه جنگ رژیم بعثی صـدام تظاهرات کردند ، آغازشد.

این تظاهرات به مناسبت اعدام ٦٥ تن‌از دانش‌آموزان و دانشجویان مسلمان شهر سلیمانیه کـه از خدمت زیر پرچم وحضور در جبهه های جنگ خودداری کرده بودند، انجام شد .

این روزنامه سپس مینویسد: این ناآرامی‌ها از جمله در شهرهای اربیل ، راهوک ، اکرا، کالات‌دزا،کشیسانجک عمادیه و یک سری شهرهاو روستاهای این‌منطقه‌گسترش یافت .

ناظران غربی علت ایـن خشونت‌ها را وحشت بغداد از یک جنگ تازه می دانند که ادامه آن اگـر جنگ با ایران را غیرممکن نسازد ، دست‌کم‌موجب‌دشواری‌زیادی برای رژیم عراق خواهدشد.

به‌نوشته مطبوعات هند

ضیاء الحق عراق‌را آغازگر جنگ علیه ایران دانست

● دهلی‌نو- واحد مرکزی خبر: ضیاء الحق رئیس جمهور پاکستان علنا عراقرا متهم بیک جنگ تحمیلی علیه ایران کرد .

به گزارش واحد مرکزی خبر از دهلی‌نو، رسانه‌های گروهی هند درشماره دیروز خود دراین مورد نوشتند : رئیس‌جمهورپاکستان‌درگفتگو باخبرگزاری رسمی‌جمهوری اسلامی ایران گفته است، عراق به‌ایران حمله کرده ومرز های این کشور را تسخیر کرد وایران باقدرت ، نیروهای متجاوز را به‌عقب رانده است .

دیوان لاهه ، مساله‌دزدی قطعات یدکی هواپیماهای اف ـ ۱۴ ایران توسط آمریکا را بررسی می‌کند

● تهران ـ خبرگزاری جمهوری اسلامی :

قطعات یدکی هواپیماهای اف ـ ۱۴ ایران که اخیرا توسط دولت آمریکا به سرقت رفته است، مربوط بـه قسمتهای حساس و فوق‌العاده محرمانه سیستم هدایت هواپیما و رادار پیشرفته آن می‌باشد .

به گزارش خبرگزاری جمهوری اسلامی ، یک مقام نظامی ضمن اعلام این مطلب گفت : در ماه گذشته دو صندوق حاوی این‌قطعات حساس ازانبار استیجاری دولت جمهوری اسلامی ایران در آمریکا که مقادیـر معتنابهی از قطعات نظامی خریداری شده در زمان رژیم سابق در آنجا نگهداری می‌شود ، به سرقت رفته است .

از سوی دیگر یک مقام ارشد در دفتر خدمات حقوقی‌بین‌المللی جمهوری‌اسلامی‌ایران دررابطه‌با این‌اقدام غیرقانونی دولت‌آمریکا به خبرگزاری جمهوری اسلامی گفت: در آذرماه پس‌از صورت‌برداری از اجناس متعلق به ایران که با حضور وکیل جمهوری اسلامی ایران، نمایندگانی از خزانه‌داری و وزارت دفاع آمریکا و همچنین نماینده سوئیسی دیوان داوری لاهه انجـام گرفت، دولت آمریکا پس از اطلاع از کیفیت این قطعات از ادامه کار این هیات با این ادعا که ایران ممکن است این قطعات را از آمریکا خارج نماید، جلوگیری بعمل آورد. وی افزود: چند روز پس‌از صورت‌برداری از این اموال و انتقال آنها به انبار جدیدی در آمریکا، دولت آن کشور با اطلاع از لیست اجناس موجود در انبار اقدام به دزدیدن این قطعات کرده است.

براساس آخرین گزارش های رسیده دولت جمهوری اسلامی ایران با تسلیم شکایتی به دیوان داوری لاهه شدیدا پیگیر این مساله است تا این اموال را بازپس گیرد .

در این حال نماینده آمریکا در دیوان داوری لاهه در جوابیه‌ای به این دیوان دزدی مامورین آمریکایی را با مستمسک قرار دادن قوانین نظامی به امنیت داخلی آمریکا ربط داده و این دزدی را حق مسلم آمریکا توصیف کرده است .

دیوان داوری لاهه هم‌اکنون مساله را پیگیری می‌کند و جزئیات آن را تحت بررسی قرار داده است.

اخبار داخلی

۸ انتصاب جدید در وزارت کشور

● ازسوی‌حجت‌الاسلام علی‌اکبر محتشمی وزیـر کشور ۸ انتصاب جدید در سطح این‌وزارتخانه‌صورت گرفت:

● سید عباس جزایری به سمت مدیر کل دفتـر تحقیقات تمرکز زدائی و سازمانهای محلی

● سیدمحمود سیدرضی به سمت مدیر کل دفتـر برنامـه‌ریـزی و عمـران شهری.

● سید ابـو القاسم میرحیدری به سمت‌فرماندار تالش.

● اسدالله درویش بـه سمت فرماندار لنگرود.

● علیرضاغلامی‌درگاهی به‌سمت بخشدار مرکـزی لنگرود.

● ابراهیم سلیمانی بـه سمت بخشدار مرکزی‌زرند.

دانشجویان مجتمع دانشگاهی هنر خواستار افزایش ظرفیت پذیرش دانشجو در رشته های هنری شدند

هنر در جامعه بشری باید به انسانها جرات و جسارت بدهد و تلاش آنها را افزون نماید تا درمقابل سخن‌ها، ظلمها و آنچه که ناروا است بایستند.

دکتر فرهادی وزیر فرهنگ و آموزش عالی در مراسم معارفه رئیس مجتمع دانشگاهی هنر ضمن بیان این مطلب به دو مشخصه هنر اصیل اشاره کردوگفت: هنر باید جهت‌دار، و حاوی پیام باشد و به دوستی، تفاهم، برابری و برادری بین انسانها کمک نمایدو انسان را به سوی شناخت خلاقیت خود و معرفت‌های خلاق رهنمون کند.

وی افزود: در جمهوری اسلامی هنر و آثارهنری هنرمندان باید موجب تزکیه و تهذیب نفس شود.

دکتر فرهادی پس از معرفی مهندس عبدالرحیم عسگری بعنوان رئیس مجتمع دانشگاهی هنر ازقسمت‌های مختلف این مجتمع بازدید کرد.

بگزارش خبرنگار خبرگزاری جمهوری اسلامی در این مراسم که جمعی از استادان و دانشجویان مجتمع مذکور حضور داشتند نماینده دانشجویان در جهاد دانشگاهی طی سخنانی گفت: از آنجا که‌فعالیت هنری و ارتقاء کار هنر احتیاج به امکانات کافی دارد لازم است مسئولین باعنایتی که به پرورش نیروهـای متخصص هنری در داخل کشور دارند قسمتهائی ازاین مجتمع دانشگاهی را که دیگر موسسات ووزارتخانه‌ها در اختیار گرفته‌اند به مجتمع دانشگاهی‌هنربازگردانند.

نماینده دانشجویان سپس‌خواسته‌های‌دانشجویان را به این شرح اعلام کرد:

۱ـ بازگرداندن تالار هنر و آمفی‌تئاترهای‌مجتمع که هم‌اکنون در اختیار وزارت ارشاد اسلامی است.

۲ـ اختصاص بودجه لازم برای طرحهای عمرانی و تجهیز ساختمان کارگاه‌های هنری مجتمع دانشگاهی هنر.

۳ـ افزایش ظرفیت پذیرش دانشجو در آزمون آینده در رشته‌های هنری.

٤ـ بهبود وضعیت برنامه‌ریزی آموزشی گـروه برنامه‌ریزی هنری شورای عالی انقلاب فرهنگی.

٥ـ انتقال کارگاههای هنری وزارت فرهنگ و آموزش عالی به مجتمع دانشگاهی هنر با کلیه استاد‌ـ کاران و وسایل کارگاههای فوق.

٦ـ حمایت وزارت فرهنگ و آموزش عالی‌ازطرح پیشنهادی انجمن اسلامی دانشجویان در شورایعالی انقلاب فرهنگی جهت پذیرش ریاست عالیه در مجتمع دانشگاهی هنر توسط حجت‌الاسلام و المسلمین سیدعلی خامنه‌ای.

ساختمان دانشکده پرستاری مجتمع عظیم پزشکی کاشان آماده بهره‌برداری شد

کاشان ـ خبرنگار اطلاعات: عملیات ساختمانی دانشکده پرستاری مجتمع پزشکی کاشان‌بازیربنای‌هشت هزار مترمربع و نیز ساختمان ۲۰۰ واحد مسکونی مربوط باین مجتمع بپایان رسید و آماده بهره‌برداری شد. مجتمع پزشکی کاشان شامل یک بیمارستان ٤٤٠ تختخوابی، دانشکده پزشکی و پرستاری و واحدهای مسکونی است که تنها برای احداث دانشکده‌پرستاری و ۲۰۰ واحد مسکونی آن بالغ بریک میلیارد و ٥۰۰ میلیون ریال هزینه بمصرف رسیده است.

ایـن مجتمع عظیم علاوه بر شهرستان کاشان ، شهرستانهای قم، نطنز، دلیجان، محلات و چند شهـر دیگر استان مرکزی را زیرپوشش قرار خواهد داد. در حال حاضر بیش از ۵۰ درصد از کل عملیات ساختمانی این مجتمع بپایان رسیده و قرار است کلیه تاسیسات آن تا پایان سال ٦٧ بمرحله بهره‌برداری برسد.

اجرای مراسم بمناسبت روز پرستاردر بیمارستان قلب شهیدرجائی

به مناسبت‌ولادت حضرت زینب‌کبری (س)و روز پرستار مراسم بزرگداشتی از طرف منطقه بهداری‌شمال باحضور و سخنرانی خواهر رجائی نماینـده مجلس شورای اسلامی و مسئولان پرستاری در بیمارستـان قلب شهید رجائی برگزار شد.

به گزارش روابط عمومی‌بهداری استان‌تهران در این مراسم ضمن بزرگداشت از شیرزن قهرمان کـربلا حضرت زینب (س) و تجلیل از پرستاران فداکارتوسط ستاد انجمن های اسلامی منطقه‌بهداری شمال ،خواهر رجائی درباره ارزشهای والای شغل شریف پرستـاری سخن گفت و افزود:

شغل پرستاری مانند شغل معلمی مقدس و حتی از بعضی جهات بـا ارزش‌تراز آن نیز مـی‌باشد. لـذا پرستاران باید باروی خوش با بیماران برخوردنمایند و صبر و استقامت و اعتقاد الهی را در کار پرستاری بکار گیرند. در پایان این مراسم توسط خواهرشمس معاون اداره کل پرستاری وزارت بهداشت‌درمان و آموزش‌پزشکـی جوایزی به پـرستاران نمونه اهـداء گردید.

توضیح و پوزش از نماینده محترم مردم ساری

● در متن سخنرانـی پیش‌از دستور آقای‌سیـد حسن‌شجاعی کیاسری‌نماینده مردم‌ساری درمجلس شورای اسلامی که در صفحه ۸ روزنامه اطلاعات مـورخ ۲۱ر۱۰ر٦٤ بچاپ رسیده، متاسفانه از ایشان به‌عنوان نماینده بابل یادشده است‌که ضمن پوزش از ایشان ، بدینوسیله‌تصحیح می‌شود. البته لازم به توضیح است که‌در مقدمه گزارش مجلس روز ۲۱ر۱۰ر٦٤ «اطلاعات» قید شده است که آقای‌سید حسن شجاعـی کیاسری نماینده ساری ، به عنوان دومین ناطق‌پیش‌از دستور، سخنرانی کرده‌اند.

تشکر و قدردانی

از جناب آقایان **دکتر سمیعی، دکتر مکرم افشار و دکتر ایزدی** که در سرعت تشخیص و عمل جراحی و مراقبت که از همسرم در بیمارستان مهراد بعمل‌آورده و ایشان را از خطر نجات دادند صمیمانه تشکر نموده سلامتی و موفقیت آنان و کلیه پرسنل و پرستاران بیمارستان مزبور را از خداوند متعال آرزومندم .

مهندس عباسعلی دشتبان مدیر عامل آژانس هواپیمایی معراج

برگزاری مراسم به‌مناسبت هفته پرستار در دانشگاه تهران

به منظور قدردانی و تجلیـل از مقـام معنـوی پرستاران که سهم به سزائی در خدمت به مجروحین‌و معلولین انقلاب اسلامی و جنگ تحمیلی و بیمـاران دارند و به مناسبت پیروی و تاسی این فرشتگان بـه حضرت زینب‌کبری (س) در ایـام ولادت آن حضرت صبح امروز (چهارشنبه) مراسمی در تـالار ابن‌سینا دانشکده پزشکی دانشگاه تهران برگزار شد.

روابط عمومی دانشگاه تهران همچنین اعلام‌کرد: بهمین مناسبت در طول هفته جاری در یازده‌بیمارستان آموزشی درمانی وابسته به دانشگاه تهران هـر روز مراسمی در تجلیل از پرستاران برگزار شده است.

در پی نشست مشترک استانداران آذربایجان غربی و استان ارز روم ترکیه همکاریهای مشترك دو استان مرزی ایران و ترکیه مورد بررسی قرار گرفت

مسائل اقتصادی و نحوه انجام مبادلات و معاملات‌پایاپای استان های ارزروم ترکیه و آذربایجان غربی ، شب گذشته در نشستی باحضور استانداران آذربایجان غربی و ارزروم، سرکنسول ایران در ارزروم و سرکنسول ترکیه در ارومیه مورد بحث و بررسی قرار گرفت .

به گزارش خبرنگار خبرگزاری جمهوری اسلامی دراین نشست پیرامون فعالیت های کشاورزی ، فرهنگی ،ورزشی‌و بکارگیری امکانات و تجارب طرفین در گسترش و پیشبردابن فعالیت ها تبادل نظر به عمل آمد و تصمیماتی اتخاذ شد .

همچنین لیستی از انواع تولیدات معادن و تولیدات صنایع آذربایجان غربی شامل معادن کلرورسدیم، خاکشور، میکا ، آجر ،فرآورده های‌شور ، مرمریت، سنگ تراورتن، سنگ روکار نمای ساختمان و صنایع چرم سازی ولاستیک سازی برای بررسی در اختیار استاندار ارزروم قرارگرفت.

سپس استاندار ارزروم از مهندس عطائی استاندار آذربایجان غربی برای دیدار از استان ارزروم دعوت به‌عمل آورد .

در پایان این جلسه‌استاندار آذربایجان غربی‌درگفتگوئی با خبرنگاران با اشاره به نتایج حاصله از گفتگو های انجام شده با استاندار ارزروم ترکیه اظهار داشت : در این جلسه در زمینه انجام مبادلات و معاملات پایاپای و چگونگی بهره‌ـ گیری از امکانات بالقوه دو استان جهت گسترش فعالیت‌های کشاورزی و احیاء مراتع ، اعزام کارشناسان و هیات های علمی و فرهنگی ، صدور محصولات صنایع و معادن‌استان آذربایجان غربی به استان ارزوم و دیگر استان های ترکیه ونیز اعزام تیم های ورزشی جهت برگزاری مسابقات مذاکراتی انجام شد که نتایج مطلوبی داشت .

آنگاه آقای «رجب‌بیرسن‌اوزن» استاندار ارزروم ترکیه گفت : امیدوارم با استفاده از امکانات وتجارب یکدیگر و بعزام کار مناسبانی از سوی دو استان وایجاد هماهنگی‌درامور بتوانیم گام های موثرو ارزنده‌ای در جهت گسترش فعالیت های کشاورزی وزراعت برداریم .

وی افزود : در این زمینه همکاری های دانشکده های کشاورزی دو دانشگاه ارومیه و ارزروم میتواند بسیارموثر باشد .

وی در رابطه با اعزام تیم های ورزشی بین دو استان ارزروم و آذربایجان غربی برای انجام مسابقات گفت :دراین زمینه نیز مذاکراتی به عمل آمد و مسئولان استان آذربایجان غربی علاقه و موافقت خود را در این مورد اعلام داشتند.

استاندار ارزروم ترکیه در پایان ابراز امیدواری کرد این همکاری ها در تحکیم و گسترش هرچه بیشتر پیوند دو ملت مسلمان ایران و ترکیه مفید واقع شود .

براساس این گزارش استاندار ارزروم پیش از ظهردیروز جهت بازدید از استان آذربایجان شرقی ودیدار با مسئولین این استان ارومیه را بقصد تبریز ترک گفت .

مجالس ترحیم

بازگشت همه بسوی خداست

باکمال تاسف درگذشت مرحومه **بانو نصرت مجیدی** همسر حاج‌مصطفی‌شاهرخی راباطلاع‌دوستان میرساندمجلس ختم‌مردانه آنمرحومه روزپنجشنبه ۲۶ر۱۰ر۶۴ ازساعت۲تا۴ بعدازظهردرمسجداباعبدالله‌و واقع‌درخیابان‌پیروزی‌خیابان‌پیروز و خنم‌زنانه آنمرحومه درهمان‌روز و ساعت درمنزل‌آنمرحومه واقع‌درخیابان‌پیروزی خیابان‌زاهدگیلانی‌پلاک۱۲۰منعقداست.

خانواده‌های : شاهرخی ـ مجیدی و سایر بستگان

انالله و اناالیه راجعون

ضمن‌تسلیت به خانواده‌های محترم‌عزادار باکمال‌تاثرو تاسف درگذشت همسرجناب‌آقای‌حاج‌مصطفی‌شاهرخی رئیس‌شورای محله‌منطقه۱۳ راباطلاع دوستان‌و آشنایان میرسانم مجلس‌ختم آنمرحومه روز پنجشنبه ۲۶ر۱۰ر۶۴ در مسجد اباعبدالله برگزار می‌گردد. **منوچهر مینو**

اطلاعات : مصیبت وارده را به خانواده های عزادار تسلیت می‌دهیم .

بازگشت همه بسوی خداست

ای امید و آرزوهایمان تندباد حوادث چه زود ترا از ما گرفت و روح والا و پاکت را به جهان خوبیها برد. با نهایت تاثر و تاسف درگذشت ناباهنگام عزیز از دست رفته‌مان **مهوش الله بخشی (گلجان)**را باطلاع آشنایان و دوستان میرسانیم.

برای گرامیداشت روح آنمرحومه مجلس ختمی‌روز پنجشنبه ۲۶ دیماه در مسجد صاحب‌الزمان واقع درخیابان آزادی نبش بهبودی از ساعت ۳تا۴ بعداز ظهر تشکیل می‌گردد. همچنین مراسم شب هفت آن مرحومه روز شنبه ۲۸ دیماه در بهشت زهرا شبستان شماره ۳ ازساعت ۲ر۳۰ الی ٤ بعداز ظهر برگزار خواهد شد . وسیله حرکت راس ساعت ۳۰ر۱ بعداز ظهر از منزل آن مرحومه واقع در گوهردشت خیابان ۲۳ شرقی پلاک ۲۱ آماده خواهد بود.

خانواده های : اللهبخشی ـ خوشندی ـ گلجان ـ دانشدی ـ بیکاریان ـ قنبر ـ ابروانی ـ علیزاده ـ مظاهری ـ شجاعی اصل ـ صدیقی ـ عیسی‌زاده ـ موید ـ امیرمقدم ـ پناهی ـ بهبودی ـ فروتن ـ قلیچی‌پور ـ لواسانی ـ احمدی ـ حشمتی و سایر خانواده های وابسته .

انالله و اناالیه راجعون

بانهایت‌تاسف درگذشت مرحومه **بانو عفت‌و احدی (بکتاش)** همشیره آقای دکترجواد واحدی وکیل پایه یک دادگستری را به اطلاع آقایان قضات و وکلا و دوستان و آشنایان ایشان می‌رساند مجلس ترحیم آن مرحومه روز پنجشنبه ۲۶ر۱۰ر۶۴ از ساعت ۱ الی ۳ بعداز ظهر در مسجدالجواد واقع در میدان هفتم تیر برگزار می‌شود .

سرپرست کانون وکلای دادگستری دکتر افتخار جهرمی

بانهایت تاسف و تاثر درگذشت ناگهانی و جانگداز مادر ومادر همسر عزیزو فداکارمان مرحومه **عفت‌واحدی** (همسر مرحوم سیدجمال‌الدین بکتاش) رابه اطلاع میرساند. مجلس ترحیم آن مرحومه از ساعت یک الی سه بعدازظهر روز پنجشنبه ۲۶ر۱۰ر۱۳٦٤ در مسجدالجواد واقع در میدان هفت تیر برگزار می‌گردد .

زهره ـ لیلا ـ مهندس حسام‌الدین و نظام‌الدین بکتاش ـ سرهنگ ابراهیم اسدالله‌خانی ـ دکتر پرویز پاکزاد .

باکمال تاسف فوت ناگهانی و تاثرآور خواهر و خواهرزاده مهربان‌ومتقی خودمرحومه **عفت‌واحدی(بکتاش)** رابه اطلاع اقوام و سروران خود می‌رسانیم. مجلس‌ترحیم آن مرحومه ازساعت یک الی سه بعدازظهر روز پنجشنبه ۲۶ر۱۰ر۱۳٦٤ در مسجدالجواد واقع در میدان هفت‌تیر منعقد خواهد بود .

منصوره ـ حاج‌حسین ـ حاج‌اسمعیل ـ حاج‌عباسعلی و دکتر جواد واحدی .

مسجدالجواد از ورود بانوان بدون چادر ضخیم یا حجاب کامل اسلامی جلوگیری خواهد کرد .

با اندوه فراوان درگذشت بانوی با ایمان و با تقوی مرحومه **عفت واحدی (بکتاش)** را به اطلاع منسوبان و دوستان می‌رساند. مجلس ترحیم آن مرحومه روز پنجشنبه ۲۶ر۱۰ر۱۳٦٤ از ساعت یک الی سه بعداز ظهر در مسجدالجواد واقع درمیدان هفت‌تیر برگزار می‌گردد. حضور در این مجلس موجب شادی روح آن مرحومه و تسلی خاطر بازماندگان خواهد بود .

خانواده های : واحدی ـ بکتاش ـ اسدالله‌خانی ـ باکزاد ـ فرجادفر ـ مطلبی ـ پیرمرادی ـ شرکاء ـ شیرازی ـ کوچکی ـ شعربافیان ـ سیف‌الهی ـ هرائی‌فرد ـ دری‌صفت ـ اسدی ـ فهیمی ـ خوانساری ـ یاسینی ـ رضائی ـ حسینی ـ ایزدپناه ـ بیگلو ـ بذرافشان ـ ملکان ـ همایونیان ـ داوری ـ ملک‌پور ـ طاهری ـ تهرانی ـ عسگریان ـ اورعای .

بمناسبت درگذشت مرحوم حجت‌الاسلام و المسلمین آقای **حاج سید مهدی صدر عاملی** طاب‌ثراه مجلس ترحیمی صبح جمعه به تاریخ ۲۷ دیماه در مسجدسید اصفهان‌برقرار است

سید مرتضی مستجابی

انالله‌و اناالیه‌راجعون

بانهایت تاثر فوت‌برادر بزرگوارم آقای **محمد نوری‌زاده** را به‌اطلاع بستگان، دوستان و آشنایان میرساند مجلس ترحیم آن مرحوم از ساعت ۱تا۳ بعدازظهر روز پنجشنبه ۲٦ دی ماه در مسجد ولی‌عصر (عج) خیابان حشمت‌الدوله برگزار خواهد شد.

علی نوری‌زاده

هو الباقی

بانهایت تاثر و تاسف درگذشت‌شادروان مرحوم‌محمد نوری‌زاده (خوبی) بزرگ خاندان نوری‌زاده را به اطلاع خویشاوندان و آشنایان میرساند مجلس ترحیم زنانه و مردانه آن مرحوم از ساعت ۱۳ الی ۱۵ بعدازظهر روز پنجشنبه ۲٦ر۱۰ر۶٤ در مسجد ولی عصر واقع در خیابان آذربایجان منعقد است

الاحقر حاج سیدابراهیم علوی خویی ـ الاقل شیخ ابوطالب فاضلی

همسر و فرزندان آن مرحوم معظمه هاشمی ـ سعید ـ مهرانگیز ـ روح‌انگیز ـ مینو

خانواده‌های‌سوگوار: نوری‌زاده ـ هاشمی ـ حسن‌خانی ـ جاوشیان ـ لطف‌اللهزاده ـ نادربابایی ـ اشتری ـ امیرقاسمی ـ آقازاده ـ خیرجوی‌آذری ـ محمدی ـ دکتردبیری ـ دهقان ـ میهن‌دار ـ بهادری ـ دکتر مختارزاده ـ پارسا ـ نبوی ـ موسوی ـ مهندس مرجعی ـ عطری ـ فرشچی ـ منتقال‌چی ـ سهندی ـ شکیبی ـ حامی ـ اسلامی ـ مهندس هاشمی هرائی ـ اکبرنیای تهرانی ـ ایروانی ـ دیانت‌زاده ـ شیرازی و کارکنان برق بخش دانشگاه

«انالله و اناالیه راجعون»

بدینوسیله درگذشت ناگهانی و جانگداز همسر ، پدر ، فرزند، برادر و دامادعزیزمان مرحوم **قاسم عسگریان** را به اطلاع می‌رساند .

بهمین مناسبت مجالس‌ترحیم مردانه وزنانه آن روانشاد بشرح زیرمنعقد خواهدشد.

۱ـ روزپنجشنبه ۲٦ر۱۰ از ساعت ۲ الی ۴ر۳۰ بعداز ظهر در مسجد حصار بوعلی شمیران .

۲ـ روز جمعه ۲۷ر۱۰ از ساعت ۲ الی ۴ر۳۰ بعداز ظهر مسجد جامع سوهانک شمیران .

ضمنا هفتمین شب، روز یکشنبه ۲۹ر۱۰ر۶٤ از ساعت ۲ الی ۵ بعداز ظهر در مسجد جامع حصار بوعلی برگزار خواهد شد . حضور دوستان و آشنایان تسلی خاطر بازماندگان و شادی روح آن مرحوم خواهد شد .

خانواده های عسگریان ـ دشتی و خانواده های وابسته

کل‌من‌علیهافان

باکمال تاسف درگذشت نابهنگام شادروان حاج‌ابو الفضل **اردکانیان** شوهرهمشیره محترمه آقای حاج‌سیداحمددلپسند را ضمن عرض تسلیت به ایشان به اطلاع می‌رساند.

مجالس ترحیم نامبرده روز پنجشنبه ۲٦ر۱۰ر۶٤ از ساعت ۲ الی ٤ بعداز ظهر در مسجد امام محمدباقر (ع) ـ خیابان اسکندری ـ چهارراه امام خمینی و روز جمعه مورخ ۲۷ر۱۰ر۶٤ از ساعت ۲ر۵ الی ۴ر۵ بعداز ظهر در حسینیه همدانیها ـ خیابان ری برگزار خواهد شد.

امید است شرکت دوستان و آشنایان موجب شادی روی آن مرحوم و تسلی خاطر بازماندگان محترم گردد.

از طرف موسسه انتشارات بعثت

محمد رضوانی

انالله و اناالیه راجعون

باتاثر و تاسف فراوان و ضمن عرض تسلیت درگذشت مرحوم مغفور **حاج‌محمدحسین اکبری** بزرگ خاندان‌اکبری پدر بزرگوار همسر محترمه جناب آقایان حاج سیدمرتضی **میرفخرائی** و حاج سیداحمد دلپسند را به اطلاع میرساند.

مجالس بزرگداشت آن مرحوم روز چهارشنبه ۲۵ر۱۰ر۶٤ ازساعت ۲ر۵ الی ۴ر۵ بعدازظهر درمسجد امیرالمومنین(ع) ـ خیابان کارگر ـ خیابان نصرت و روز پنجشنبه از ساعت ۲ الی ٤ بعداز ظهر واقع در مسجد امام محمدباقر (ع) ـ خیابان اسکندری چهارراه امام خمینی و روز جمعه از ساعت ۲ر۵ الی ۴ر۵ بعداز ظهر واقع در حسینیه همدانیها ـ خیابان ری برگزار خواهد شد .

شرکت عموم دوستان باعث شادی روح آن مرحوم و تسلی خاطر بازماندگان محترم خواهد بود .

از طرف موسسه انتشارات بعثت

محمد رضوانی

ای امید و رزوهایمان ، تندباد روزگار چه زود ترا از ما گرفت چگونه باور کنیم ندیدنت را و چگونه بپذیریم نبودنت را ، قلب داغدیده و رنج کشیده‌مان را چگونه تسلی دهیم که بهانه ترا می‌گیرد بی‌تو هیچیم وجودی بی‌جانیم. چطور می‌توانیم آن نگاههای معصوم و پرمهرت را فراموش کنیم ، شک نداریم که خاطرات تو همیشه در ما زنده خواهد بود .

بانهایت تاسف مرگ ناگهانی **علی‌گل‌چوبیان** کارمند بازنشسته و عالیرتبه شهرداری را به اطلاع دوستان و آشنایان می‌رساند. مجلس ختم آن مرحوم روز پنجشنبه ۲٦ر۱۰ر۶٤ از ساعت ۱ الی ۳ بعداز ظهر در مسجد حجت‌ابن‌الحسن العسگری واقع در خیابان سهروردی جنب کلانتری ٤ منعقد می‌باشد . با تشریف فرمائی خود روح آن مرحوم را شاد فرمائید .

خانواده های : گل‌چوبیان ـ کلانتری ـ اربابیان ـ اوصیائی ـ ساجدی ـ مهندس صلصالی ـ خوشرود ـ دکتر مظفری‌مقدم ـ ارشادی ـ ابوفاضلی ـ ارشادیان ـ نیکپور ـ یوسفی ـ علی‌بلندی ـ جنود ـ رحیم‌زاده ثلاثی ـ مهندس سرابخش ـ رادفر ـ پیرزاده ـ میرزائی ـ صالحی ـ آراسته ـ داودی ـ فرهادی ـ برکار .

همسر و فرزندان : رویا ـ رویا ـ سعید ـ مهران ـ نبسم .

انالله‌و اناالیه‌راجعون

بی‌پاورانه فقدان اسفبار شادروان **علی‌گل‌چوبیان** کارمند عالیرتبه بازنشسته شهرداری را به اطلاع همکاران و کلیه اقوام ودوستان گرامی میرسانیم‌منظورگرامیداشت آن شادروان که بخش اعظم عمر خویش را در راه خداو محبت به دوستان گذرانید مجلس ختمی روز پنجشنبه ۲٦ر۱۰ر۶٤ از ساعت ۱تا۳ بعدازظهر در مسجد حجت‌ابن‌الحسن عسگری (عج) واقع در خیابان سهروردی جنب کلانتری ٤ منعقد میشود و شب هفت آن مرحوم در روز یکشنبه ۲۹ر۱۰ر۶٤ در بهشت زهرا قطعه ۹٦ شبستان ۳ برگزار میگردد وسیله ایاب و ذهاب راس ساعت ۱ ازدرب منزل آن مرحوم واقع در عباس‌آباد آبادانا خیابان‌نوبخت پلاک ۷۸ آماده حرکت میباشد شرکت منسوبین ودوستان و آشنایان محترم در این مجلس موجب شادی روح آن مرحوم و تسلی خاطربازماندگان خواهد بود.

خانواده‌های گل‌چوبیان ـ کلانتری ـ اربابیان ـ اوصیائی ـ ساجدی ـ مهندس صلصالی ـ خوشروز ـ دکتر مظفری مقدم ـ ارشادی ـ ابوفاضلی ـ ارشادیان ـ نیکپور ـ یوسفی ـ علی‌بلندی ـ جلود ـ رحیم‌زاده ـ صلای‌مهندس سرابخش ـ رادفر ـ بیرزاد ـ میرزائی ـ صالحی ـ آراسته ـ داودی ـ فرهادی ـ برکار و سایر وابستگان

انالله و اناالیه راجعون

با یکدنیا تاسف و تاثر درگذشت ناگهانی مرحومه **بانومرضیه شادبخش** را به اطلاع دوستان و آشنایان می‌رساند بهمین مناسبت مجلس ترحیم مردانه و زنانه از ساعت ۲ر۳۰ الی ۴ر۳۰ بعداز ظهر روز جمعه ۲۷ر۱۰ر۶٤ درمسجد شبستریها واقع‌درخیابان امیرکبیر کوی امین‌دربار منعقد می‌باشد .

از طرف خانواده های : شادبخش ـ تکلیفی ـ زارعی ـ اندبیلی .

بانهایت تاسف مرگ ناگهانی **بانوحوریه شکوری** همسر محمد شریف ابوالقاسم‌زاده شبستری را به اطلاع دوستان و آشنایان می‌رساند مجلس ختم زنانه و مردانه آن مرحومه از ساعت ۲½ الی ٤½ روز جمعه ۲۷ر۱۰ر۶٤ درمسجد شبستریها واقع درخیابان امیرکبیر کوی امین‌دربار منعقد می‌باشد .

خانواده های : ابوالقاسم‌زاده شبستری ـ شکوری ـ زهنابی ـ سلطانپور ـ پورعباس ـ جمالی ـ محبوبی ـ آراسته ـ برازش ـ رامز ـ رستم‌زاده ـ صفی‌زاده ـ تکلیفی ـ ثمری ـ کرم‌زاده ـ حاجی‌احمدی ـ جباری ـ شیراحمدی ـ برادری ـ داداری ـ پیمان ـ اشرفی ـ خرمی‌نژاد ـ فیضی‌زاده ـ هاشمی شبستری ـ عباسی ـ حسینی ـ احمدزاده ـ پاسدار ـ نیکنژاد ـ سعادت‌نژاد ـ خرمن‌دار ـ رونقی ـ هدا ـ جاسبی ـ پورشیخ ـ مرادی ـ باقی‌زاده و سایر وابسته‌ها .

بدینوسیله درگذشت **بانومنور مختاری** متعلقه مرحوم حاجی علی‌اصغر مختاری بزرگ خانواده مختاری شبستری را به اطلاع فامیل و دوستان و همشهریان محترم میرساند مجلس ترحیم مردانه و زنانه آن مرحومه روز جمعه ۲۷ر۱۰ر۶٤ از ساعت ۲ر۳۰ الی ۴ر۳۰ بعداز ظهر درمسجد شبستریها واقع در خیابان امیرکبیر کوی امین‌دربار برگزار می‌گردد .

خانواده های : مختاری شبستری ـ محمدیون ـ جعفری ـ اختری ـ خیرابی ـ پوررحمانی ـ توتونچی ـ مرادی ـ رفیع‌زاده ـ جدی ـ خرم ـ کردی ـ عزیزسلطانی ـ اسماعیل‌زاده .

یادبود

انالله و اناالیه راجعون

بانهایت تاثر و تاسف درگذشت ناگهانی پدر گرامیمان حاج‌مصیب نیکپور بزرگ خانواده رابه اطلاع‌کلیه دوستان و آشنایان می‌رساند. بدین مناسبت مجلس یادبودی روز شنبه ۲۸ر۱۰ر۶٤ از ساعت ۲ر۳۰ الی ۴ر۳۰ بعداز ظهر در مسجد حضرت امیر واقع در خیابان کارگر شمالی روبروی پمپ بنزین منعقد می‌باشد. حضور شما عزیزان باعث شادی روح آن مرحوم خواهد بود .

خانواده های : نیکپور ـ بیگی ـ جلایان ـ اشرفی ـ رنجبر ـ صبا ـ احمدپور ـ ماکویی ـ غریب‌پور ـ بازگیر ـ اسکندری ـ صالحی .

آ ـ ٤٨٥٦

بسمه تعالی

شهادت کمال انسان است .

امام خمینی

بافرارسیدن اولین سالگرد شهادت پاسدار اسلام شهید **جواد مشیری** جهت گرامیداشت یاد او وپیمان مجدد با راه او که راه انقلاب اسلامی و رهبری امام عزیز است، از ساعت ۲ر۵ الی ۴ر۵ پنجشنبه ۲٦ر۱۰ر۶٤ درمسجدفردانش جوادیه گردهم می‌آئیم.

ضمنا مراسم دعای کمیل در منزل شهید برگزار شده و وسیله ایاب و ذهاب برای بهشت زهرا صبح روز جمعه در مقابل منزل آماده می‌باشد .

خانواده شهید و دوستان

آ ـ ۲۲۹٤۵

هرگل که بیشتر به چمن میدهد صفا

گلچین روزگار امانش نمیدهد

یکسال پیش «**خدیجه (شیرین) سرخیان**» همکار خوب و نازنین ما درعنفوان جوانی‌ازمیان مارخت‌بربست وهمچون فرشته‌ای سبکبال به ملکوت اعلی پروازنمود و مارا با دنیائی از غم و اندو منبو دنش‌برجای‌گذاشت.

او انسانی والا وپرستاری نمونه بود و این دنیای فانی برای زیستنش بسیار کوچک وناچیز. یادخوبیها و صفات نیکویش همیشه‌با ما جاودان خواهد بود .

بهمین مناسبت و بخاطر گرامیداشت سالگرد فقدان آن عزیز از دست رفته روز پنجشنبه ۲٦ر۱۰ر۶٤ ساعت ۲ بعداز ظهر مراسمی برمزار پاکش در بهشت زهرا قطعه ۱۲ ردیف یک برگزار می‌کنیم. حضور دوستان و آشنایان بویژه همکاران گرامی باعث شادی روح آن مرحومه و تسلی بخش خاطر داغدار بازماندگان خواهد بود .

کارکنان بیمارستان مروستی

آ ـ ۲۲۸۹۳

یکسال از درگذشت مرحومه **آمنه دانش‌نما** بیمارستان کمالی کرج همسر آقای علی اقبالی می‌گذرد به اطلاع کلیه فامیل ودوستان و آشنایان می‌رساند مراسم‌سالگرد مرحومه روز پنجشنبه مورخه ۲٦ر۱۰ر۶٤ از ساعت ۱تا۳ بعدازظهر همانروز در بهشت زهرا قطعه ۱۲ ردیف ٤۹ شماره ۱۷ برگزار می‌گردد .

خانواده های : اقبالی ـ مجیدی واقف ـ صفرمعافی ـ مختاری .

بدینوسیله چهلمین روز درگذشت شادروان **حاج ابراهیم سلیمی** را به اطلاع دوستان و آشنایان‌میرسانیم. از این‌رو مجلس ترحیمی درروز پنجشنبه ۲٦ر۱۰ر۶٤ از ساعت ۲الی٤ بعدازظهر در امامزاده عبدالله برگزار می‌گردد.

ازطرف: برادر و فرزندان آن مرحوم

آ ـ ۱۲۰۳۵

یکسال پیش پدرعزیزمان شادروان **حسین کوثری‌مارا** تنها گذاشت غم و اندوه و سیمای مهربانش لحظه‌ای از خاطرمان محو نمی‌شود به همین مناسبت روز ۲٦ر۱۰ر۶٤ از ساعت ۲ر۳۰ تا۳ر۳۰ درکنار تربت پاکش در قطعه ۱۲ بهشت‌زهرا تجدید میثاق خواهیم کرد.

از طرف همسر و فرزندانش

بمناسبت سومین سالگرد درگذشت عزیزمان مرحومه **بانو انیس‌السلطنه خاکباز** مجلس یادبودی از ساعت ۳بعداز ظهر روز پنجشنبه ۲٦ر۱۰ر۶٤ در منزل شخصی برگزار می‌شود . تشریف فرمائی بستگان و دوستان گرام موجب تشکر خواهد شد .

خاندان خاکباز

تسلیت

جناب آقای نبوی

معاونت محترم دادسرای عمومی تهران

رحلت جانگداز ابوی گرامیتانرا تسلیت عرض نموده بقای عمر جنابعالی و خانواده محترم را از درگاه احدیت آرزومندیم

فوزی الفتی ـ نهضت حکیمی ـ فرهاد واحدی

شعبه ۱٤ تحقیق تهران

جناب آقای نبوی

معاونت محترم دادسرای عمومی تهران

رحلت جانگداز ابوی گرامیتانرا تسلیت عرض نموده بقای عمر جنابعالی و خانواده محترم را از درگاه احدیت آرزومندیم

شعبه ۱۷ تحقیق تهران

بدرالزمان جیلانی ـ عزیز موفقی

جناب آقای نبوی

معاونت محترم دادسرای عمومی تهران

رحلت جانگداز ابوی گرامیتانرا بحضور حضرتعالی و خانواده محترم تسلیت عرض نموده بقای‌عمر آن‌خانواده محترم را آرزومند هستیم.

کارکنان شعبه ۱۳ تحقیق

عصاره ـ زرشگی ـ قاسمی

برادر محمدعلی نصیری

شهادت برافتخار سرباز رشید اسلام پسرعموی گرامیتان رابه شما و خانواده محترم تبریک وتسلیت عرض مینمائیم.

مشهد ـ برادران مقدم

جناب آقای نبوی

معاونت محترم دادسرای عمومی تهران و سرپرست دایره چک و نیابت قضایی

بدینوسیله فوت مرحوم ابوی را به جنابعالی و خانواده محترم تسلیت عرض می‌نمائیم

علی عرفانی ـ هوشنگ بهرامی ـ نادر عظیم‌فرد ـ حجت‌الله حاجی فرجی

سرکار معظم جناب آقای حاج میرزاآقا وسولوی مصیبت وارده را صمیمانه تسلیت گفته برای شما و خانواده محترمتان شکیبائی آرزو دارم

جعفر رضازاده واصل

آقایان محمود، احمد و محمدعلی سعیدی‌نژاد

درگذشت پدر گرامیتان را تسلیت عرض نموده و بقاء عمر شما و بازماندگان را از خداوند متعال خو استاریم .

محمود و ابو القاسم جنیدی

مدیریت محترم شرکت خاتم بندرعباس

جناب آقای سعید مهرابی‌زاده هنرمند

باقلبی اکنده از تاثر درگذشت پدر گرامیتان را به حضور شما و خانواده محترمتان تسلیت عرض می‌کنیم.

کارکنان شرکت خاتم بندرعباس

زهره و لیلا جان

درگذشت نابهنگام مادر عزیزتان را هرچند برای ما بسیار سخت و باور نکردنی است، بشما تسلیت می‌گوئیم.

همسران داغدیده شما : سرهنگ ابراهیم اسدالله‌خانی ـ دکتر پرویز پاکزاد

انالله و اناالیه راجعون

محضر مبارک جناب آقای حجت‌الاسلام و المسلمین حاج شیخ عباس رحیمی نماینده محترم مردم دشتستان در مجلس شورای اسلامی ـ تهران

بانهایت تاسف و تاثر درگذشت برادر گرامیتان مرحوم حاج غلامرضا رحیمی نماینده محترم ماهشهر را به شما و بازماندگان محترمتان تسلیت عرض می‌نمائیم و خودمان را درغم شما شریک می‌دانیم .

کارکنان و معلمان و دانش‌آموزان آموزش و پرورش منطقه سعدآباد

آ ـ ۲۲۸۹۷

انالله و اناالیه راجعون

بدینوسیله درگذشت نابهنگام شادروان ستوانیار علیکرم (حسن‌علی) ضیائی را به خانواده آن مرحوم تسلیت عرض می‌کنم .

عکاسی توحید ـ نمایندگی و خبرنگاری روزنامه اطلاعات ـ سعدآباد ـ ایزدپناه ـ صالحی .

درگذشت نابهنگام دوست و همکار گرامیمان ، **مهندس داود سروش‌نسب** را که مظهر انسانیت، خلوص، وظیفه‌شناسی و منشاء خدمات ارزنده‌ای در راه‌آهن بودند از صمیم قلب به خانواده محترم و وابستگان آن فقیدسعید تسلیت می‌گوئیم .

جعفری ـ فقیه‌راد ـ نمینی ـ نجمی ـ قیاسی ـ منعجو ـ بیات ـ موسوی ـ انصاری ـ جان‌او ـ کاموسی ـ حاجتی ـ شایق‌امین ـ صادقی ـ شریبانی ـ تاجبخش ـ حسین‌نژاد ـ کرمانشاهی ـ همتیان ـ زارعی ـ مغنیان .

انالله‌و اناالیه‌راجعون

درگذشت جانگداز و نابهنگام همکار عزیزمان قاسم عسگریان را به خانواده محترم عسگریان و وابسته تسلیت گفته و خود را در این مصیبت شریک می‌دانیم

بهداری منطقه شمال تهران

جناب آقای نبوی

معاونت محترم دادسرای عمومی تهران

باکمال تاثر و تاسف‌درگذشت پدرگرامیتانرابه‌جنابعالی و خانواده محترم تسلیت عرض نموده بقای سلامتی آن خانواده را از خداوند متعال خواهانیم.

اسدالله مقانی ـ زربانو باباطاهری

جناب آقای نبوی

معاونت محترم دادسرای عمومی تهران

باکمال تاثر و تاسف‌درگذشت پدرگرامیتانرابه‌جنابعالی و خانواده محترم تسلیت عرض نموده بقای سلامتی آن خانواده را از خداوند متعال خواهانیم.

شعبه ۱۵ تحقیق تهران

زینب نمازی ـ ناصر نیکپور

سپاسگزاری

بنام خدا

بدین وسیله از مراحم بی‌پایان و الطاف کریمانه عموم بستگان و دوستان ـ آشنایان و همکاران محترم وزارت فرهنگ و آموزش عالی که با حضور خود در مراسم تشییع ، تدفین و مجالس ختم و شب هفت عزیز ازدست رفته شادروان **فریدون پزشکی‌نژاد** برما منت گذارده و موجبات سرافرازی خانواده‌های عزادار را فراهم نموده‌اند ویا با تلفن و درج در روزنامه همدردی فرموده و ما را مورد عنایت خود قرار داده‌اند صمیمانه تشکر و قدردانی می‌نماید .

خانواده های : پزشکی‌نژاد ـ طریقی و سایر وابستگان

بدینوسیله از کلیه دوستان و آشنایان و همکاران ارجمند اداری و دانشگاهی که در مراسم تشییع ، تدفین و دیگر مجالس بادبود برادر ازدست رفته‌مان شادروان **فریدون پزشکی‌نژاد** شرکت فرموده صمیمانه تشکر و سپاسگزاری می‌نمائیم .

علیرضا ـ فروزان پزشکی‌نژاد ـ خسرو معینی

تشکر و سپاسگزاری

در نهایت احترام و سپاس از کلیه سروران و عزیزانی که در مراسم تشییع و تدفین و ایام یادبود همسر مهربان و پدر بزرگوارمان **(حاج‌حیدر درفش)** مارا یاری فرموده‌اند و با الطاف خود از راههای دور و نزدیک حضوری یا تلفنی تسلی بخش خاطر دردمند ما در این غم بزرگ بوده‌اند و شادی روح آن مرحوم را موجب گشته‌اند صمیمانه تشکر و سپاسگزاری نموده و از اینکه بعلت تاثرات شدید روحی یارای ابراز تشکر حضوری را نداریم پوزش طلبیده امید است که عذر ما مقبول افتد واز خدای بزرگ سلامت و جلال و بقای عمر همگان را آرزو داریم .

شیراز ـ خانواده درفش (تراشچین)

دیدگاه

بقیه از صفحه اول

کدام فرهنگ مردم ما و مردم پاکستان را اینگونه به یکدیگر پیوند زده‌است . مرزهای واقعی‌مرزهای‌فرهنگی هستند و نه مرزهای جغرافیایی که اعتباری‌اند و برای جدا کردن مردمان همدل و همزبان توسط دشمنان‌مردم چیده شده‌اند.

غربیها که برای مردم مشرق و افریقا مرزگذاری کرده‌اند. ملتها و قوم‌ها و مردم همزبان را از هم جدا نموده‌اند و همواره می‌کوشندازکمترین‌اختلاف‌بزرگترین شکاف را ایجاد کنند. دشمنان دانایی بوده‌اند که می‌دانسته‌اند نباید مسلمانان باهم باشند.

استقبال مردم پاکستان نشان دادکه‌ریشه‌هاقدرتمند و عمیقند. نشان داد اسلام دلها را زنده و پرنشاط و محکم نگهمیدارد. نشان داد که مردمی فقیر و ساده‌از فرسنگها راه از شهرهای دور و نزدیک به‌استقبال‌فردی می‌آیند که او را تجلی‌یافته از اسلام می‌دانند. عشق‌و اخلاصشان را نثار می‌کنند. ماشینش را می‌بوسند.

اینها همه نشانه‌های یک فرهنگ مشترکند وازاین لحاظ پاکستان کشوری پراهمیت و همسایه‌ای‌بسیارعزیز برای جمهوری اسلامی ایران است.

در این زمینه نباید به زبان فارسی یعنی‌زبان‌سعدی و حافظ و مولانا و هجویری که زبان دین و آئین‌مردم است کم توجه بود. پاسداری از زبان و فرهنگ و ادب فارسی در شبه‌قاره پاسداری از اسلام است.زبان‌فارسی امروزه ویژگی دیگری نیز یافته‌است.زبان‌انقلاب‌اسلامی و امام است. این زبان عطر گل انقلاب است که درهر کوی و برزن بپیچد مشام جانها را تازه می‌کند و ازاین زاویه شبه‌قاره، سرزمینی‌حاصلخیز وباران‌خورده‌است، بایک خنده ابر هزار هزار غنچه توحید می‌شکفد.

اقبال می‌گوید:

گرچه هندی در غروبت شکر است
طرز گفتار دری شیرین‌تر است
فکر من از جلوه‌اش مسحور گشت
خامه من شاخ نخل طور گشت
پارسی از رفعت اندیشه‌ام
در خورد با فطرت اندیشه‌ام.

یعنی زبان فارسی زبان فطرت است. می‌بینید به قول بیهقی پهنای کار تابه کجاست؟

برای اینکه ببینید چرا و چگونه مابامردم‌پاکستان همزبان هستیم یک غزل اردوی اقبال رابراهم می‌خوانیم. این غزل در بیان آزادگی و اسارت سروده شده است:

آزادگی رگ سخت هی مانند رگ سنگ
محکوم کی رگ نرم هی مانند رگ تاک
محکوم کا دل مرده و افسرده و نومید
آزاد کادل زنده و پرسوز و طرب ناک
آزاد کی دولت دل روشن نفس گرم
محکوم کا سرمایه فقط دیده نمناک

بیداست که ترجمه نمی‌خواهد. در مجموعه‌ابیاتی که خواندید تنها کلمات کا و کی و هی تازگی‌داشت. کاوکی حرف اضافه و هی به معنی هست‌است.دربخش نخست مطلب گفته بودیم زبان اردو همان زبان‌فارسی است با کرشمه‌های زبان هندو.

فیض احمد فیض که معتبرترین شاعر معاصر زبان اردو به‌شمار می‌رود و در سال پیش درگذشت‌مجموعه اشعارش تحت عنوان«نسخه‌های‌وفا» چاپ شده.

و در شروع دیوان این رباعی است:

دل رهین غم جهان هی آج
هرنفس تشنه فغان هی آج
سخت ویران هی مخول هستی
ای غم دوست! توکهان هی آج

که برای شما فقط کلمات «کهان» به معنی کجا و آج به معنی امروز ناآشناست. این نمونه‌هااثبات‌می‌کند که باید زبان فارسی را دریابیم و قدرش را درشبه‌قاره بدانیم.

نکته دوم خلق و خوی و نجابت و آرامش روح مردم شبه‌قاره است. توفان مسمومی که از غرب آمدو درخت تناور فرهنگ اسلامی را در عثمانی برخاک‌افکند و در ایران برگ و بار فرهنگ اسلامی رابرزمین‌ریخت نتوانست خودش را به پاکستان برساند. به همین‌لحاظ طبیعت مردم مثل چشمه‌هایی می‌ماند که در دل کوه می‌جوشند.

گرچه دردهه اخیر امواج مسموم فرهنگ غربیه سرزمین محبوب پاکستان وزیده است. که یکی‌ازمظاهر آن ویدئوست. ویدئولوژی که جای‌ایدئولوژی راگرفته است. این موج یعنی موج گسترش منحطترین فیلمها و موسیقی غرب به همراه لباسها و ارزشها مثل زخم درشتی برچهره پاکستان پیداست. حیف است مردمی‌که برغم فقر و محرومیت، آزادگی و اصالت خود راحفظ کرده‌اند در سایه بی‌توجهی و یا تعمدمسئولین‌نیروهای کارآمدشان هرز روند و به تباهی کشیده شوند.

«ادامه دارد»

پاورقی

۱ـ کلیات اردو اقبال ص ٦۸۲
۲ـ نسخه‌های وفا ـ فیض‌احمد فیض ـ ص۱۵

موافقت با ٤۸ فقره طرح در استان‌مرکزی

● اراکت خبرنگار اطلاعات: طی اطلاعیه‌ای از سوی اداره کل صنایع استان مرکزی در آذرماه سال جاری با ۱۸ فقره طرح تولیدی، صدور ۹ فقره پروانه تاسیس با سرمایه‌گذاری ٦۵۷ میلیون ریال، یک فقره پروانه بهره‌برداری با سرمایه‌گذاری ۲٤ میلیون ریال و تمدید ۲۰ فقره موافقت اصولی موافقت شده است.

بازدید وزیر بهداری از زایشگاه الزهرا قم

● قم ـ خبرنگار اطلاعات: برادر دکترمرندی‌وزیر بهداشت و درمان و آموزش پزشکی که به‌قم سفر کرده بود پس از ملاقات با مسئولین دفتر تبلیغات حوزه‌علمیه قم، بهمراه حجت‌الاسلام هاتفی بیکی از مسئولین دفتر تبلیغات از زایشگاه‌الزهرا که دریکی‌ازمحلات‌مستضعف‌نشین شهر قم ساخته شده است بازدید کرد.

این زایشگاه توسط یکی از افراد نیکوکاربنام‌آقای غدیری ساخته شده و به شبکه‌بهدا

اطلاعات

سال ششتم

محل اداره: خیابان خیام
ساختمان اطلاعات
تهران کد پستی ۱۱۱۴۴
تلگرافی: اطلاعات
تلکس ۲۱۲۳۳۶
تلفن ۳۲۸۱

تقویم اطلاعات

ساعات شرعی
استخراج مرکز تقویم موسسه ژئوفیزیک دانشگاه تهران
چهارشنبه ۲۵ دیماه ۱۳۶۴
٤ جمادی‌الاول ۱٤۰٦- ۱۵ ژانویه ۱۹۸٦

غروب آفتاب	۵ و ۱۳ دقیقه و ٤٤ ثانیه
اذان مغرب	۵ و ۳۵ دقیقه و ۳۰ ثانیه
اذان صبح (فردا)	۵ و ۳٦ دقیقه و ۳۹ ثانیه
طلوع آفتاب (فردا)	۷ و ۱۳ دقیقه و ۳۰ثانیه
ظهر شرعی (فردا)	۱۲ و ۱۳ دقیقه و ۵۹ثانیه

علی بیانیه‌ای و در حمایت از طرح آمریکا

دولت کانادا، اقدامات جدیدی برای تحریم لیبی به‌اجرا می‌گذارد

نیویورک - خبرگزاری یونایتدپرس :

دولت کانادا در حمایت از طرح آمریکا در تحریم اقتصادی لیبی اقدامات جدیدی انجام داده است. دولت کانادا طی بیانیه‌ای که روز گذشته منتشر شد ، اعلام کرد : «کمکهای دولت به شرکتهایی که با لیبی همکاری دارند، به حالت تعلیق درخواهد آمد». کانادا صدور نفت و تجهیزات پالایش نفت به لیبی را نیز در حمایت از آمریکا ممنوع اعلام کرده است. جو کلارک وزیر خارجه کانادا در توضیح هدف این اقدامات گفت :

کانادا میل ندارد به لیبی اجازه دهد آنچه راکه علنا قادر به انجام آن نیست، بطور مخفیانه انجام دهد. شرکت کانادا در تحریم اقتصادی لیبی حدود ٤۱میلیون دلار که میزان صادرات این کشور به لیبی می‌باشد ، برای کانادا زیان به همراه خواهد داشت . تاکنون کانادا تنها کشور غربی است که از اقدام آمریکا در تحریم اقتصادی لیبی حمایت می‌کند البته ایتالیا نیز صدور تسلیحات به لیبی را قطع کرده است. کشورهای غربی و ژاپن با سردی به دعوت آمریکا پاسخ داده‌اند.

بلندپایه‌ترین ژنرال انگلیسی در «ناتو» اظهار داشت:

احساسات ضدآمریکایی در اروپا به مرز تنفر رسیده است

لندن - یونایتدپرس :

بلندپایه ترین ژنرال انگلیسی در ناتو ، روز گذشته گفت : احساسات ضد آمریکایی در اروپا به مرز تنفر رسیده‌است، و آمریکائیان خود تا اندازه‌ای در این مورد بخاطر مبادلات لفظی شدیداللحن باشوروی‌ها مقصرند .

با این همه ، ژنرال‌سر - توماس مورونی به‌اروپائیان هشدار داد :نمی‌بایست اهمیت سهم آمریکا را چه درگذشته و چه در آینده ، نسبت به‌حفظ صلح در قاره اروپا دست کم بگیرند .

وی به موسسه سلطنتی تحقیقات دفاعی‌نیرو های‌متحد در لندن گفت : بدون‌پشتیبانی آمریکا ، دفاع چشمگیری علیه تهدید های‌پیمان ورشووجود نخواهد داشت .

این ژنرال انگلیسی افزود: نظریه به اصطلاح « جنگ ستارگان » در مورد دفاع در فضا ، کمبسیاری از اروپائیان باآن به مخالفت برخاسته‌اند.

یک پدیده طبیعی است که هیچیک از ما را نباید دچار شگفتی سازد .

با پیشرفت سلاح ها تمایل اتحادجماهیر شوروی‌و آمریکا نسبت‌به‌ایجاد سیستمی‌حفاظتی برای حفاظت از کشور های خود مطرح میشود .

فهد با وزیر خارجه انگلیس ملاقات کرد

ریاض -خبرگزاری امارات:

خبرگزاری خلیج فارس‌گزارش داد : فهدبن عبدالعزیز ، شاه عربستان ، روز گذشته در ریاض‌باجفری‌هاو وزیرخارجه انگلیس که در حال حاضراز عربستان سعودی‌دیدار میکند، ملاقات کرد .

در این ملاقات مسائل‌دوجانبه اوضاع در منطقه و نیزمسائل مورد علاقه‌دوطرف موردبحث وبررسی قرار گرفت .

هاو پیش از ملاقات‌با فهد با شاهزاده سعودالفیصل‌وزیر خارجه عربستان ملاقات و روابط دوجانبه ونیز راه های بهبود و گسترش آنرا مورد بحث و گفتگو قرار داد.

هاو روز دوشنبه ازمسقط پایتخت عمان در چهارچوب سفر خود به شماری ازکشور های منطقه وارد ریاض شد.

ضمن ارسال پیامهای فوری برای انگلیس و آمریکا و تقاضای کمک از این دو کشور

دولت «لسوتو» اعلام کرد تحت محاصره آفریقای جنوبی قرار گرفته است

ماسرو - لسوتو - خبرگزاری آلمان‌غربی:

دولت «لسوتو» ، ضمن ارسال پیام‌های فوری‌برای انگلیس و آمریکا اعلام‌کرد، تحت محاصره آفریقای‌جنوبی درآمده و از این کشورهاتقاضای‌کمک کرد.

دولت‌لسوتو همچنین‌مدعی شد ، آفریقای‌جنوبی مانع رسیدن غذاو موادضروری به لسوتو می‌شود و آنها را به آفریقای‌جنوبی باز‌می‌گردانند. تشنج اخیرمیان دو کشورباحمله آفریقای‌جنوبی به‌دو منزل‌مسکونی در حومه ماسرو ،پایتخت لسوتو که منجر به کشته شدن نه‌تن گردید، آغازشد. این نه نفر همگی‌از افرادی بودند که از آفریقای‌جنوبی گریخته بودند.

آفریقای‌جنوبی در مرز‌های‌خودبالسوتو پاسگاه‌های متعدد ایجاد کرده و مدعی است، جهت کنترل رفت‌وآمد اعضای «کنگره ملی آفریقا» اقدام به انجام این عمل نموده است.

در این حال آفریقای‌جنوبی ضمن تکذیب ادعا‌تحت محاصره آفریقای‌جنوبی درآمده و از این کشورهاتقاضای‌کمک کرد.

اطلاعات

سیاسی دیپلماتیک

سال اول ـ شماره دوم ـ چهارشنبه ۲۵ دی ۱۳۶۴
۴ جمادی‌الاول ۱۴۰۶ ـ ۱۵ ژانویه ۱۹۸۶

یادداشت

بسمه تعالی

از هنگام حمله ناپلئون به مصر در آخرین دهه قرن هجدهم که نقطه آغاز هجوم گسترده و نفوذ دیرپای امپریالیسم غربی در سرزمین های عربی و اسلامی است تا امروز، چهار موج قوی فکری و سیاسی در مقابله با این هجوم برخاسته است.

موج اول ـ واکنش انفعالی و تسلیم گرایانه روشنفکران و رهبران جامعه است در مقابل تمدن غرب و پذیرش کلیت آن اینان شیفته پیشرفتهای مادی تمدن و فرهنگ غرب بودند و باورشان این بود که «نفوذ فرهنگی غرب همیشه با تسلط سیاسی ملازمه ندارد» (طهطاوی) اندیشه جدایی دین از سیاست (نه لزوما به معنی کنار نهادن دین، بلکه به مفهوم فردی کردن آن و اهمیت دادن به تربیت دینی فرد جدا از تربیت سیاسی و اجتماعی او) ریشه در تفکر ایشان دارد.

موج دوم ـ تجدد فکر دینی، واکنش اندیشمندان و اصلاحگرانی بود که ریشه عقب ماندگی و شکست اعراب و مسلمانان را در جمود و خرافه الود شدن دین می پنداشتند و بر آن بودند که با ایجاد تحرک در اعتقادات مردم، پیکار با استعمار را در دو جبهه فرهنگی و سیاسی گسترش دهند.

تلاش این گروه در بیداری مشرق زمین و مبارزه با استعمار چشمگیر و بسیار موثر بود، اما اشتغال دائمی به «سیاست» و کم بها دادن به کار فکری در میان توده های مسلمان، همراه با اعتمادی که گاه نسبت به این قدرت استعماری در برابر آن دیگر ابراز می کردند، نهضت آنان را از دست یابی به توفیق کامل محروم کرد.

سید جمال الدین اسدآبادی و شیخ محمد عبده (با در نظر گرفتن تاکید بیشتر یکی بر سیاست و دیگری بر ایجاد تحول فکری و فرهنگی و مالا دوری از سیاست) پیشگامان این موج بودند.

موج سوم ـ حوادث سال های آغازین قرن بیستم، تجزیه امپراطوری عثمانی، تسلط کامل قدرت های اروپایی بر سرزمین های عربی و هجوم صهیونیسم به سرزمین فلسطین (از آغاز تا تشکیل دولت اسرائیل)، ریشه های اندیشه دیگری را بارور کرد که از آغاز در دو شاخه جداگانه رشد یافت: ملت گرایی عربی. این موج دوگانه از یکسو به تحریک و یاری استعمار انگلیس بر امپراطوری واحد عثمانی تاخت و به تجزیه آن کمک کرد و از سوی دیگر (بویژه در مصر) به جنبشی استقلال طلب و ملی تبدیل شد که راه نجات را در تجدید حیات ارزش های قومی و وحدت اعراب به عنوان یک ملت می دید.

شریف حسین و اعقابش در جناح وابستگان؛ و از مصطفی کامل تا ناصر در جناح استقلال طلبان و وحدت گرایان، پیشگام این موج محسوب می شوند.

جنبش ملی مصر، بویژه در دوران ناصر برای استقلال و وحدت بسیار کوشید و آثاری نیز بر جای گذاشت اما در گیرودار تضادهای بین‌العربی، عدم برخورداری از یک اندیشه روشن و مشخص، ناکامی در جستجوی ریشه های واقعی وحدت و فشار امپریالیسم و صهیونیسم به ضعف گرائید و فرو خفت. آن عصر، عصر تک ستاره ها بود.

موج چهارم ـ ریشه های این جریان عمیق تر از طول سال های این یکی دو قرن اخیر است، اما تلاش پیشگامان موج دوم الهام بخش متاخرین آن بوده است.

این جریان راه نجات را در بازگشت به خویشتن اسلامی در تمامیت آن می داند. عمیقا مردمی، و خشمی نهفته است که در شرایط مساعد، انفجار آن ترکش های خود رافراتر از مرزهای «ملی» پرتاب می کند. این موج جبهه های مبارزه با هجوم غرب (در معنای عام آن) را گسترده تر کرده و می کوشد با رویی در مقابل هجوم نظامی، اقتصادی، سیاسی و فرهنگی بسازد. این موج با پیروزی انقلاب اسلامی ایران به اوج خود رسید و موجب حرکتی گسترده در تمامی جهان اسلامی شد.

سلیمان خاطر، سرباز ساده این اندیشه است. عصر او دیگر عصر تک ستاره ها و قهرمان های دوره‌ای نیست، عصر آسمان پرستاره است. عصر بیداری توده های مسلمان است.

در شب سالروز جنگ اکتبر و گذر پیروزمند ارتش مصر از کانال سوئز و فرو ریختن خط دفاعی «بارلو»، که خیانت رهبران سیاسی مصر آنرا متوقف کرد، آتش سلاحش را روشن نگهداشت تا هم به صهیونیست ها بفهماند که سرزمین سینا، حتی با وجود پیمان کمپ دیوید، برای آنها «امن» نیست و هم شهادتش شعله های این بیداری اسلامی را بالاتر برد.

همچنین در شب سالروز ترور سادات، گلوله های او یکبار دیگر سرانجام راه راهیان صلح با اسرائیل را نشان داد.

ایکاش تلاش ما بیشتر بر این بود تا بجای آنکه از وی یک قهرمان تبلیغی بسازیم، «پدیده سلیمان خاطر» را تحلیل کنیم، شرایط تاریخی و فرهنگی پیدایش آنرا مورد تفحص و دقت قرار دهیم و با عبرت گرفتن از درس های تاریخ این دو قرن و آنچه بر سرزمین های اسلامی گذشته است، در باروری این اندیشه بکوشیم.

تبلیغ بجای خود، اما کار فکری و تلاش فرهنگ ساز، ضرورت رشد و اعتلای بیشتر جنبش اسلامی است.

والسلام

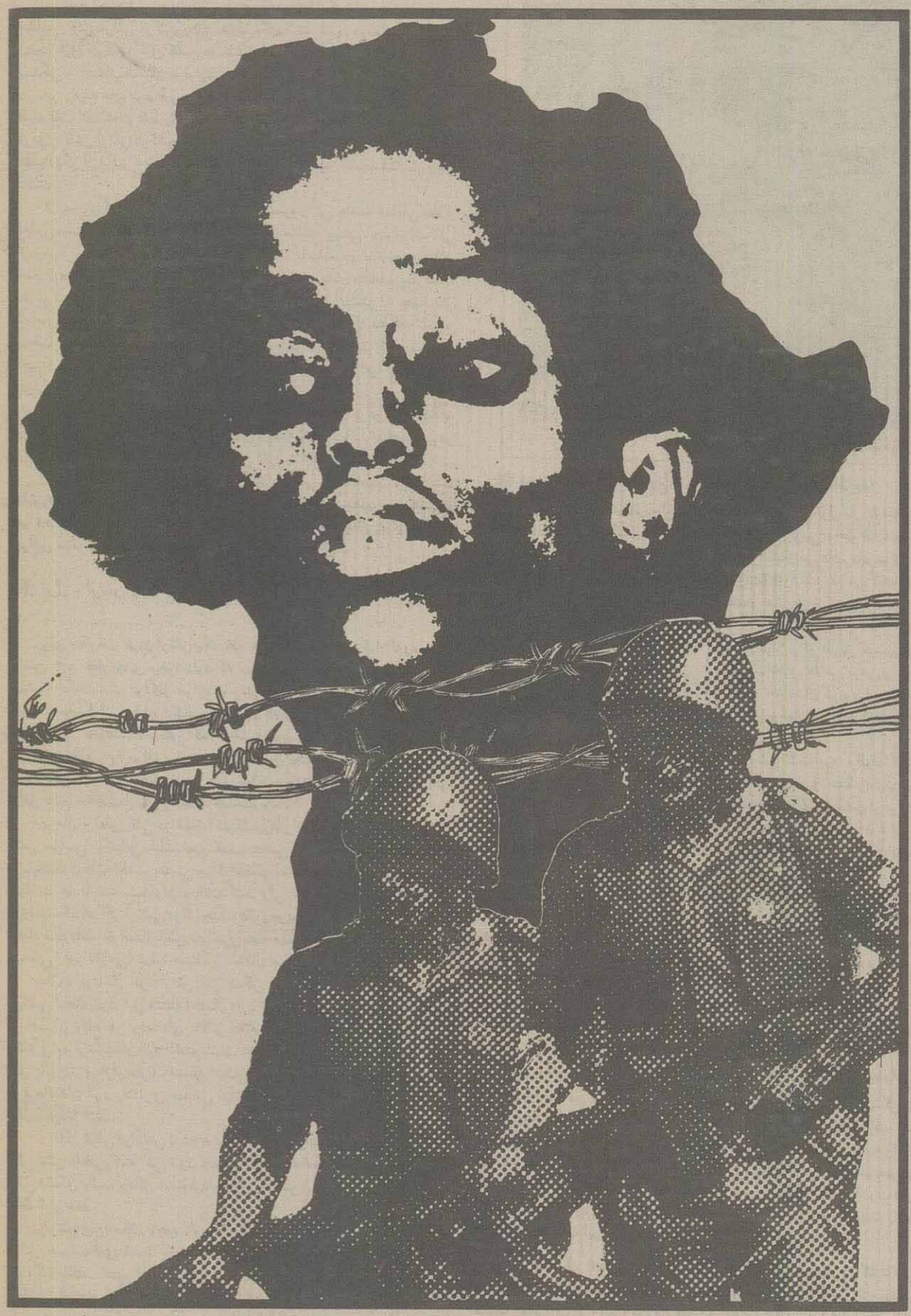

* ارتش و سیاست در آفریقا
* بحران بدهی های آمریکای لاتین، میوه وابستگی و نابرابری
* «حق مداخله» آمریکا در جهان سوم
* بسوی لغو نظام طایفه‌ای در لبنان
طرح شیخ محمد مهدی شمس الدین برای آینده لبنان
معرفی کتاب
* مجتمع های صنعتی ـ نظامی

ارتش و سیاست در آفریقا

از: عبدالرضا صدرنائینی

بسمه تعالی

دربسیاری از کشورهائی که در دوران اخیراستعمار زدائی بوجود آمده اند، ارتش نقش حیاتی ایفاء کرده است و بعنوان یک نیروی انقلابی دردگرگون نمودن و از هم گسیختن نظم سیاسی سنتی سهم داشته است. بعنوان نیروی ثبات بخشنده از سقوط بعضی کشورها به دامان کمونیزم و یا ادامه وابستگی بیش از حد دیرین به بلوک غرب جلوگیری بعمل آورده است به عنوان یک نیروی نوسازی کننده، قهرمان تحقق بخشنده به آرزوها و خواسته های عمومی برای تغییر مناسبات اجتماعی بوده است و درمواردی برای بخش غیر نظامی کشور که فاقد مهارتهای تکنولوژیک واداره نمودن بوده اند، مهارت هایی لازم را ایجاد کرده است. و سرانجام به عنوان یک نهاد وابسته دردفاع از منافع قدرت حاکم و بیش از آن حفظ منافع بیگانه کوشیده است.

درعلوم اجتماعی، جدید تا نیمه های دهه ۱۹۶۰ کوشش جدی در مورد مطالعه نقش ارتش درکشورهای عقب نگهداشته شده، درمقایسه با سایر زمینه های موجود دراین کشورها، نشده بود. اطلاعات کمی درمورد میزان بستگی و اعتقاد نظامیان به فرایند سیاسی شدن و یا چگونگی مشارکت آنان درسایر زمینه های مربوط و مرتبط با مسائل سیاسی و اجتماعی وجود داشت. البته قلت اطلاعات فقط یکی از دلایلی بود که موجب می شد مطالعه کمی درمورد نقش ارتش درکشورهای جدید التاسیس و تازه استقلال یافته بشود. علت دیگر آن یکنوع تمایل روشنفکرانه بود که درمیان جامعه شناسان وجود داشت.

اززمان «اگوست کنت» و «هربرت اسپنسر» وقتی جامعه شناسی بطور تعلمی مستقل در آمد، میلیتاریسم، و جوامع میلیتاریستی، بعنوان اشکالی از زندگی که اخلاقاً برای جامعه صنعتی جدید نامناسب و بدتشخیص داده شده بود، مورد انتقاد قرار گرفت و این برداشت مانع مطالعه بیغرضانه نظامیگیری توسط جامعه شناسان غربی شد و ایشان بیشتر به جنبه های سیاسی کم اهمیت تر توجه کردند. درنتیجه می توان گفت که مطالعه نقش و ساخت ارتش امری تازه و نوپا است هرچند باید توجه داشت که درسالهای اخیر دراین مورد مطالعات زیادی بعمل آمده و گرایش تازه ای، دراین زمینه پدیدار گردیده است.

علاوه براین سایر دلائل درمورد افریقا دلیل دیگری نیز درعدم توجه به ارتش دخیل بوده و آنهم عدم دخالت ایشان درسیاست می باشد (بخصوص در اوائل دهه ۱۹۶۰ که کشورهای افریقائی تازه به استقلال رسیده بودند)

از اینرو مدتی توجه زیادی به نقش ارتش و نظامیان درسیاست کشورهای افریقا نمی شد.لکن امروز کودتاهای نظامی متعدد توجه ها را به امر دخالت نظامیان جلب کرده و اِنرا به صورت موضوع جالبی برای مطالعه عوامل موثر درسیاست کشورهای افریقائی درآورده است.

* اول ـ ارتش و کشورهای جدید

برای حکومت کردن ارتش یک جزء لازم است. لکن درکنار لزوم وجود ارتش، این خطر جدی وجود دارد که نتوان آنها را براحتی تحت کنترل و نظارت نگاهداشت دراکثر موارد تا وقتی حکومت نظامی پابرجاست که خواسته های ارتش را اجرا کند. یک رژیم که بوروکراسی غیرنظامی و نیز مردم با آن مخالفند تا وقتی که نتواند ایشان را بترساند (یعنی درواقع نیروهای نظامی را موافق خود و تحت کنترل نگاهدارد) می تواند پا برجا باشد. لکن هیچ رژیم غیر مردمی نمی تواند موجودیت خود را ادامه دهد اگر لااقل عدم مخالفت ارتش را همراه نداشته باشد.

بهرحال و بطورکلی در میان اکثرکشورهای نواستقلال هیچ دو ارتشی نقش سیاسی یکسانی ایفاء نمی کنند. بعضی ارتشها ممکن است اصلا درسیاست دخالت نکنند. بعضی مواقع ممکن است ارتش ها فقط برای تغییر سیاست ها یا سیاستمداران دخالت کنند ولی اعمال قدرت را مستقیما دردست نگیرند. اگر ارتشی دراثر جنگ هائی چریکی برای آزادی و استقلال ایجاد شده باشد خواستار نقش سیاسی نسبتا مهمی می شود و برای رهبران سیاسی (غیر نظامی) تولید مسئله و اشکال می نماید.

بعلاوه درداخل خود ارتش نیز ممکن است اشکالات و نقش هایی سیاسی ایجاد شود. این مسئله احتمال دارد ناشی از این امر باشد که عده ای از افسران واقع در رده های بالاتر نظامی ـ سنت گرا باشند ووفاداری بیشتری به فرما ندهان خود داشته باشند. درمقابل عده ای دیگر نیز که در رده های پائین تری قرار دارند، ممکن است به آن اندازه سنت گرا نبوده و نسبت به فرماندهان خود وفاداری چندانی نداشته باشند و درنتیجه راحت تر می توانند کودتا کنند.

اگر ترقی درارتش بسته به لیاقت باشد نه وابستگی فامیلی و قومی خطر تنش داخلی کمتر می شود. همچنین اگر درجامعه تحرک اجتماعی و ترقی مشکل باشد، ممکن است فردارتش را به عنوان یک وسیله ترقی مورد توجه قرار دهد.

درارتش این امکان وجود دارد که دسته بندی بوجود آید. این دسته بندی ممکن است بحدی شدید باشد که بصورت دسته های همسنگ و رقیب یکدیگر باشند. حتی احتمال دارد هر دسته ای یک بخش از اجتماع را درمقابل بخشهای دیگر قرار دهد و موجب تضاد درسطحی وسیع تر از داخل ارتش شود. همچنین این خطر وجود دارد که افسران ارتش به جای اینکه وفاداری، تعهد و یا وابستگی ملی یا عقیدتی داشته باشند، وابستگیها ووفاداری هایشان متوجه یک منطقه یا قبیله باشد.

بطورکلی ارتش را درکشورهای جدید (آسیائی ـ افریقائی) می توان به سه گروه تقسیم کرد:

۱ـ ارتش درجنوب و جنوب شرقی آسیا
۲ـ ارتش درخاورمیانه و شمال آفریقا
۳ـ ارتش درافریقای جنوب صحرا

دراین بررسی ما فقط مورد سوم را مورد مطالعه قرار می‌دهیم.

آموزش گروهی از نظامیان آفریقایی توسط یک افسر سفید پوست.

* دوم ـ نیروهای نظامی قدرتهای استعماری در آفریقا

ارتش درآفریقا عنصری است که همواره نقشی درطول تاریخ این قاره داشته است. کیسلی هیفورد در کتاب «سازمان‌های بومی ساحل طلا» خطوط اصلی نقش کنترل و نظارت کنندهٔ ارتش را نشان می‌دهد. «جوموکنیاتا» هنگامی که سازمان حکومتی کیکویو(kikuyu)را تشریح می کند، نشان می‌دهد که نظامیان دراین سیستم ادغام شده و جزئی از ترکیب این حکومت بودند.

سنت نقش نظامیان درافریقا بوسیله استعمارگران و از طریق میسیونهای مذهبی از بین رفت. استعمارگران به آسانی نهادهای نظامی بومی را نابود کردند. افراد بومی نیز درنیروهای استعمارگران تعدادشان کم بود. قدرت‌های استعماری فقط در جنگ اول و دوم جهانی از بومیان استفاده کردند، لکن این استفاده نیز چندان زیاد نبود.

تا زمانی که شعله‌های جنگ جهانی دوم روشن نشده بود، وظیفه ارتش درجوامع استعمار شده ـ بخصوص افریقا ـ تثبیت و حفظ امنیت بود. هرقدرت استعماری برسرزمین تحت تسلط خود از حاکمیت کامل برخوردار بود و دراین شرایط ماموریت ارتش اصولا حفظ حاکمیت و دفاع از آن درمواردی بود که حاکمیت به خطر میافتاد. بنا براین ارتش درمستعمرات دو وظیفه داشت: برقراری حاکمیت و حراست از آن.

نیروهای استعماری اغلب در سرزمین‌هائی بسیار گسترده خدمت می کردند و عموما فاصله مستعمرات با دولت استعمارگر بسیار زیاد بود و بعلت فقدان وسائل ارتباطی و مخابراتی برقراری تماس بین آنها دشوار و توام با مشکلات فراوان بود. به علاوه سرزمین‌های مستعمره فاقد یک سیستم و زیربنای اقتصادی و اجتماعی بودند و غالبا درمناطق بد آب و هوا قرار داشتند. بین مردمان مستعمرات که درکنار یکدیگر به سر می‌بردند اختلافات قبیله‌ای، نژادی و زبانی وجود داشت و این امر مسئله اعمال حاکمیت را بوسیله استعمارگران دشوار می گرداند.

با پایان یافتن جنگ دوم جهانی لزوم تجدید نظر در نهادهای اجتماعی، اقتصادی، سیاسی و نظامی جهان استعمار شده احساس شد، زیرا بالا گرفتن موج مبارزات استقلال طلبانه و گسترش بیش از حد احساسات ضد استعماری و انزجار جهانی از وضعی که وجود داشت، این روحیه را که سرزمین‌های مستعمره و تحت‌الحمایه باید از این حالت (یعنی مستعمره یا تحت‌الحمایه بودن) خارج شوند تصویب می کرد. لکن قدرت‌های استعماری با وجود آگاهی از این الزام اقدامی متناسب با آن درجهت پایان دادن به مشکلات این جوامع ننمودند.

به علاوه به هنگام اعطای ناگزیر استقلال، ارتش‌های استعماری، که تا قبل از ۱۹۴۵ امر حفظ امنیت درمناطق تحت سلطه را به عهده خود گرفته بودند، مسئله تعلیم دادن و و پدید آوردن کادرهای نظامی تازه را نیز ادامه دادند، از دید آنان بدیهی بود که این جوامع برای تهیه نیازمندی‌های نظامی خود به آن کشورهای اروپائی می آورند که طی سالیان متمادی برآن‌ها حکومت کرده و از نیازهای آنان درزمینه ارتش و پلیس بخوبی آگاهی داشتند. از این گذشته دربسیاری موارد دولت‌های استعماری قبول استقلال این کشورها را مشروط و مرتبط با حفظ پیوندهای استعماری ساختند.

پیوند جوامع استعمار شده با کشورهای استعماری شامل عوامل متعددی بود از قبیل زبان واحد، برداشت‌های مشابه درمسائل مختلف، نفوذ فرهنگی، وجود افسران و سربازان افریقائی درصفوف ارتش‌های استعمارگر و آشنائی ایشان با سلاح‌های ساخت کشور استعمارگر. درایام برزخی پس از جنگ دوم جهانی کشورهای استعمارگر نقش مشکلی داشتند، زیرا ماهیت پیشین ارتش، یعنی حفظ نظم و امنیت، حداقل درقشون‌هائی از آفریقا، می بایست حفظ شود. یعین لازم بود کمک‌های فنی و نظامی با رعایت ملاحظات استراتژیک به سرزمین‌های مستعمره بشود.

دراین مرحله کشورهای استعمار گر مجبور بودند همگام با تغییراتی که درارکان و تشکیلات ارتش‌های سرزمین‌های آفریقائی و نوسازی آنها به عمل می‌آوردند دگرگونی‌های لازم را درزمینه‌های نظامی و سیاسی و استراتژیک انجام داده، به دنبال اعلام استقلال مستعمرات هرچه زودتر نیروهای خودرا کاهش داده یا بکلی خارج نمایند.

در نوسازی ارتش با سه دسته کشور مواجه هستیم.
یکی آندسته از سرزمینهای مستعمره که در امر نوسازی ارتش از سرزمینهای استعمارگر خود کمک گرفتند.
دسته دیگر از کشورهای آفریقائی بودند که از گروه کشورهای بلوک شرق کمک گرفتند
دسته سوم آنهائیکه از هردو جبهه استفاده نمودند

اقدام دولت‌های استعمارگر برای تقلیل نفرآت ارتش‌های خود عواقب وخیمی نیز در برداشت. عموما این واحدها متشکل از نظامیان اروپائی و افسران و سربازان بومی بودند. روش تقلیل از دو حالت خارج نبود: یا افراد بومی را پس از خروج از ارتش دراختیار مقامات محلی می گذاشتند و یا اینکه با بهره‌مندی از مزایای بازنشستگی از صفوف ارتش می‌راندند. عمل مزبور امکان بی‌نظمی و خطر کودتا را از جانب ایشان، که تعدادشان هم کم نبود، زیاد می‌نمود. این امر نیز به خاطر امتیازاتی بود که ایشان از دست می‌دادند.

کمک فنی نیز از دو جهت مشکل ایجاد می کرد. یکی مشکلات عملی و دیگر سیاسی که ناشی از مشکلات عملی بود و به مراتب بیش از آنها آماده کردن کادر نظامی جدید می‌بایست دربحبوحه جریان‌های استعمارزدائی و مبارزه بین شرق و غرب برای نفوذ درجهان سوم به عمل می‌آمد.

در نوسازی ارتش ما با سه دسته کشور مواجه هستیم. یکی آن دسته از سرزمینهای مستعمره که در امر نوسازی ارتش خود از سرزمین‌های استعمارگر خود کمک گرفتند. دسته دیگر از کشورهای افریقائی بودند که از گروه کشورهای بلوک شرق کمک گرفتند. و دسته سوم آنهائیکه از هر دو جبهه استفاده نمودند.

سوم ـ آفریقا و ارتش پس از دوره استعمار

نیروهای نظامی و ارتش کشورهای جدید آفریقا ساختها و تاسیسات

بقیه در صفحه ۳

نسبتاً نو و تازه ای می باشند، زیرا همچنانکه گفته شد، قدرتهای استعماری نهادهای نظامی قبلی افریقا را از بین بردند. نهادهای جدید نیز در دوره نزدیک به خاتمه استعمار در کشورهای آفریقائی دوباره بشکلی تازه شروع به ظهور و رشد و نمو کردند.

تا مدتی پس از انقلاب و استقلال کشورها در افریقا نیروهای نظامی در کشورهای افریقائی آرام بودند. برای این امر دلائل گوناگون آورده شده است.

یکی از دلائل ـ همچنانکه در بالا ذکر شد این است که این ارتش‌ها جوان بودند. در اواخر سال ۱۹۶۳ بجز چند استثناء ارتش ملی در آفریقا وجود نداشت. اگر هم وجود داشت چهار چوب و ساخت ضعیف و شکننده آن برای بقاء و توسعه خود تا حد زیادی وابسته به حمایت خارجی بود.

از نظر تعداد، مطلق ارتش‌های آفریقائی کوچک بودند، در ۱۹۶۳ در نیجریه ۷۵۰۰ نظامی وجود داشت که ۳۵۰ نفر آنان افسر بودند. غنا ۶۵۰۰، ولتای علیا ۶۰۰۰، جمهوری آفریقای مرکزی ۴۵۰۰ و گابن ۶۰۰ نفر نظامی داشت. از نظر قدرت نظامی بین المللی این کشورها را می توان عقب مانده دانست.

دلیل دیگر اینکه آفریقا در تاریخ معاصر از برخوردهای مهم نظامی بدور بوده است. بنابر این یک سنت توسعه یافته نظامیگری و توجه به ارتش بوجود نیامد.

کمی پرستیژ نیز یکی از دلائلی است که برای آرام بودن ارتش در آفریقا آورده‌اند. علت آن نیز این است که در کشورهای مزبور ارتش نقش مهمی در کسب استقلال نداشته است.

عده‌ای نیز استدلال کرده‌اند که به دلائلی گوناگون ارتشها در افریقا فاقد پایگاه اجتماعی لازم بوده‌اند. به علاوه می‌توان گفت افسران نیز بخوبی تجربه نداشتند و نسبت به وظایفشان آگاهی بدست نیاورده بودند. یعنی در واقع سیستم استعماری نیز چنین اجازه‌ای را نمی‌داد.

دیدیم که به دلایل فوق ارتش در کشورهای آفریقائی تا مدتی آرام بود و در سیاست مداخله نمی‌کرد. از اینرو می‌توان گفت مداخله مستقیم در حکومت‌های بی‌ثبات غیر نظامی و جانشین ساختن آنان بوسیله شوراهای حکومتی که اکثراً از نظامیان تشکیل شده است در افریقا پدیده‌ای نسبتاً جدید می‌باشد. از ژوئن ۱۹۶۵ که در الجزایر کودتای نظامی رخ داد، بسرعت و یکی پس از دیگری کودتاهائی در سایر نقاط نیز روی داد. مثلاً در نوامبر ۱۹۶۵ در کنگوی کینشازا، در دسامبر در داهومی، اول ژانویه ۱۹۶۶ در جمهوری آفریقا مرکزی، چهارم ژانویه در ولتای علیا، پانزدهم ژانویه در نیجریه، ۲۴ فوریه در غنا، جولای همان سال در نیجر، نوامبر در بوروندی، ژانویه ۱۹۶۷ در توگو، مارس ۱۹۶۷ در سیرالئون.

به علت اینکه در چند سال پس از استقلال نظامیان در افریقا آرام بودند افرادی هم که در مورد آفریقا مطالعه می کردند توجهی به نظامیان نمی کردند و آنها را عناصر مهمی تلقی نمی‌نمودند. تاکیدها بیشتر بر روی «رهبری کاریزماتیک» «انتقال سیاسی نهادی» و «احزاب» بود. در آفریقا آنچه در صدر قرار داشت سیاست بود یا بقولی آفریقا قاره «شاه نشین سیاست» یا «اولویت سیاسیات» بود، نه قاره‌ای که در آن کودتاهای متعدد متصور باشد.

در بررسی مداخله نظامیان در سیاست کشورهای قاره افریقا سه مرحله قابل تشخیص است:

الف ـ عدم مداخله در سیاست که معمولاً به دوره بلافاصله پس از استقلال محدود است.

ب ـ نارضائی از افسران اروپائی و رهبران سیاسی آفریقا به صورت طغیانهائی بروز می کند که قصد کنترل حکومت را ندارند.

ج ـ مداخله ارتش در سیاست و کودتای نظامی مربوط به این مرحله می‌شود. حال هر یک از سه مرحله را مورد بررسی قرار می‌دهیم.

چهارم ـ سه مرحله رابطه ارتش و سیاست در آفریقا

الف ـ عدم مداخله ارتش در سیاست: سیاستهای استعمار زدائی.

تغییراتی که در بخشهای سیاسی و اداری حکومت‌های افریقائی پس از استقلال بدست آمد سریعتر از تغییراتی بود که در بخش نظامی صورت گرفت. در مورد افریقائی نمودن ارتش جهت فرق می کرد. تبدیل نمودن مامورین عالیرتبه غیر نظامی اروپائی به افراد افریقائی در درجه اول اهمیت قرار داشت و دارای اولویت بود. در ارتش امر آفریقائی نمودن کندتر صورت می پذیرفت. در زمان استقلال هیچیک از ارتشهای آفریقا دارای تعداد قابل توجهی افسر نبودند. و تا قبل از استقلال نظارت بر خدمات هرگز به یک آفریقائی واگذار نشده بود.

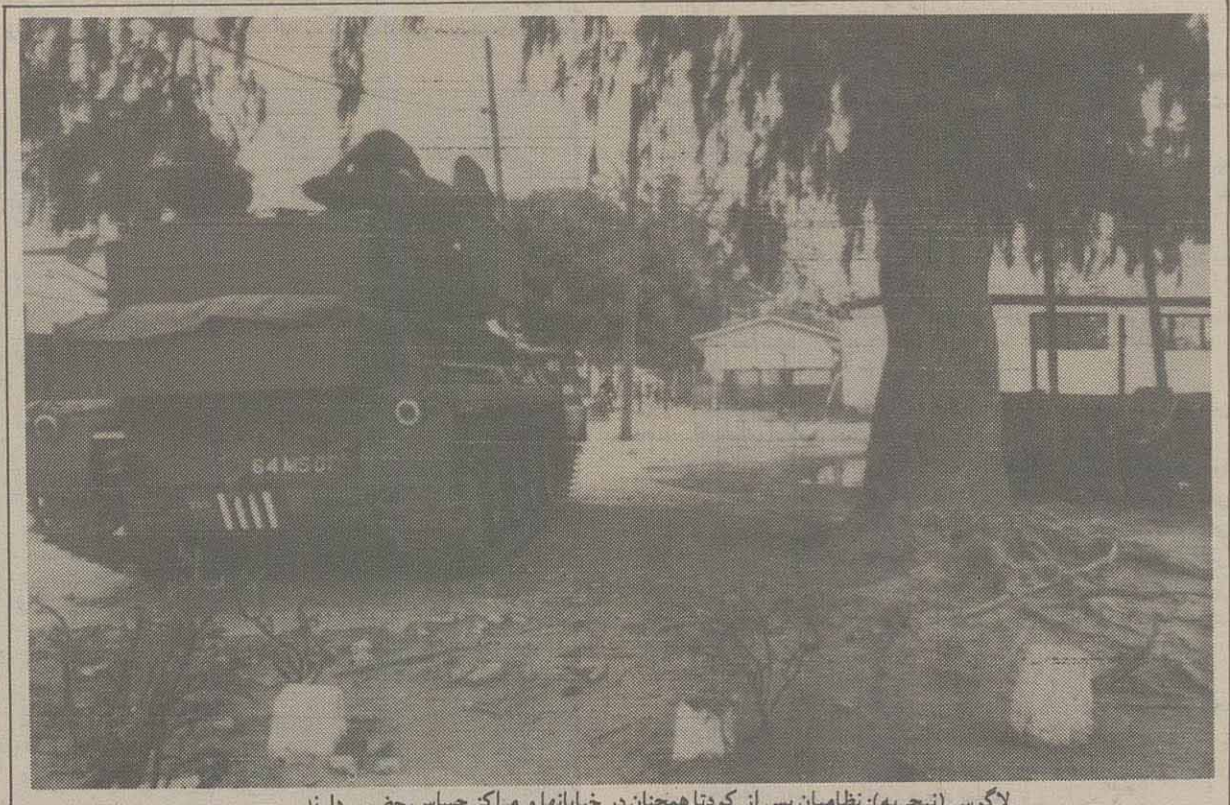

لاگوس (نیجریه): نظامیان پس از کودتا همچنان در خیابانها و مراکز حساس حضور دارند.

نیروهای نظامی و ارتش کشورهای جدید آفریقا، ساختها و تأسیسات نسبتا نو و تازه ای می باشند، چرا که قدرتهای استعماری نهادهای نظامی قبلی آفریقا را از بین بردند.
در اواخر سال ۱۹۶۳ بجز چند استثناء ارتش ملی درآفریقا وجود نداشت، اگر هم وجود داشت چهارچوب و ساخت ضعیف و شکننده آن برای بقاء و توسعه خود تا حد زیادی وابسته به حمایت خارجی بود.

ارتشهائی که در زمان بلافاصله پس از استقلال در کشورهای آفریقائی وجود داشتند اخلاف مستقیم نیروهای ایجاد شده بوسیله حکومت استعماری بودند. این نیروها نیز ـ همچنانکه قبلا بیان شد ـ برای ایجاد آرامش و حفظ امنیت بوجود آمده بودند و شهرت به درنده خوئی داشتند. سربازانی که در این نیروها خدمت می کردند اغلب از قبائل جنگجو استخدام می شدند و آنها را در فاصله‌های دور رس از محل اصلی‌شان و در میان دشمنان سنتیشان مستقر می کردند.

تعلیم و تربیت و انضباط ضعیف بود. جمعیت محلی به نیروهای مسلحی که وجود داشت بی اعتماد بوده و انرا ابزار نفرت‌انگیزی دردست سفیدپوستان میدانست.

رهبران افریقا بلافاصله پس از استقلال درتجدید سازمان ارتش بطور مؤثر اقدام کمی بعمل آوردند، دوگانگی در پیروی از سیاست آفریقائی نمودن، بین دو بخش خدمات کشوری و خدمات نظامی و نظامیان، وجود داشت در تعداد زیادی از کشورهای آفریقائی شدیدا محسوس بود. عدم تناسب چشمگیر موجود در میزان پیشرفت در شئون و قسمتهای مختلف ارتش بنوبه خود در طغیانهای بعدی اثر داشتند.

بودجه های ارتشهای آفریقائی که در دوران استعمار کم بودند باز هم کم باقی ماندند. این احساس وجود داشت که ارتشیان ابزار دست اروپائیان هستند. احساس مزبور نیز ناشی از خاطره‌ای بود که سربازان آفریقائی ارتشهای استعماری، با شهرت درنده‌خوئی، از خود بجای گذاشته بودند. همین امر به رهبران سیاسی کشور کمک میکرد که هزینه‌های نظامی را کم نگاهدارند و زیاد بالا نبرند. بعلت اینکه منابع مالی موجود محدود بود بنظر میآمد که بهتر است در راههای عامه‌پسندتری از قبیل تعلیم و تربیت، بهداشت و غیره بمصرف برسد.

بطور کلی ارتش در دوران بلافاصله پس از استقلال یک ارتش ملی نبود. سازمانها و وسائل آنها تا حد زیادی به خارج وابستگی داشت. قراردادهای دفاعی، تسلط اروپائیان بر افسران آفریقائی و جریان نسبتا آرام آفریقائی نمودن کمک به همیشگی کردن این قصور کرد که ارتش عنصری خارج از کنترل است. بنابراین ارتش بعنوان واحدی که میتواند ایجاد غرور و پرستیژ کند و یا بعنوان بازوی مسلح ملت تلقی گردد، مورد توجه قرار نگرفت. از نظر سیاستمداران مسلط آنها باقیمانده یک شرم ملی بودند. زیرا همچنانکه گفته شد، این احساس وجود داشت که ایشان بازماندگان ابزار نفرت‌انگیز سفیدپوستان هستند.

ب ـ طغیانها و قدمهائی بسوی درگیری در سیاست

مداخله نظامیان درزندگی سیاسی دولتهای آفریقائی از طریق شورشها و طغیانها آغاز گشت. علت فوری و ظاهری آن بنظر میاید که مسائلی از قبیل درجه پیشرفت و توسعه و میزان حقوق باشد. لکن، اگر چه این طغیانها دارای اثرات سیاسی بودند، مستقیما جنبه سیاسی نداشتند. بعبارت دیگر این انقلابها در درجه اول نشاندهنده عدم تابعیت نسبت به افسران مافوق بود تا شورش برای سرنگون‌سازی ایشان ـ علت آنهم درخود ارتش بود نه در سیستم سیاسی.

مداخله مستقیم در حکومتهای بی ثبات غیرنظامی و جانشین ساختن آنان بوسیله شوراهای حکومتی که اکثرا از نظامیان تشکیل شده است، در آفریقا پدیده ای نسبتا جدید می باشد.
مدت ها ترس از مداخله خارجی یکی از عوامل مؤثری بود که جلوی قبضه کردن حکومت را بوسیله نظامیان در موارد مهمی می گرفت.

وقتی کشورهای آفریقائی مستقل شدند و قدرتهای استعماری از سرزمین آنان خارج شد بازحمت زیاد به افریقائی کردن ارتش اقدام نمودند، زیرا کادر نظامی این کشورها دارای تعداد کمی افسران آفریقائی بودند. بنابراین تا مدتی پس از استقلال، ارتش در این کشورها هنوز تحت فرمان افسران اروپائی بود و این امر منجر به ایجاد نارضائی شد.

ج ـ دخالت نظامیان در سیاست: بدست آوردن کنترل سیاسی

در این دوره است که افسران شورش می کنند و قصدشان سرنگون کردن حکومت موجود و بوجود آوردن نظامی جدید است که اغلب خود اجراء کنندگان اصلی آن هستند. بدست گرفتن کنترل سیاسی توسط نظامیان که آفریقا را از نیمه ۱۹۶۵ تکان داد نمیتواند دارای یک عامل باشد. بجای جستجوی یک علت برای کودتاهای بوقوع پیوسته، باید بدنبال یک سری از علل بود که بقرار زیر هستند:

۱ـ کاهش پرستیژ حزب سیاسی اکثریت.
۲ـ تفرقه در میان سیاستمداران دارنده قدرت و ضعف جنبش ناسیونالیستی
۳ـ احتمال کاهش یافتهٔ مداخلهٔ خارجی.
۴ـ سرایت امر دردست گرفتن حکومت بوسیله نظامیان از یک کشور به کشور دیگر

۱ـ مخالفت اجتماعی.
۶ـ وضع بداقتصادی.
۷ـ گسیختگی وعدم کفایت در دولت و مامورین سیاسی رسمی.
۸ـ آگاهی ارتش به قدرت خود در نفوذ گذاردن یا سرنگون کردن رهبران سیاسی.

حال این دلائل را مورد بررسی قرار میدهیم:

۱ـ کاهش پرستیژ حزب

جانبداری و ابراز احساسات و شیفتگی برای احزاب سیاسی در بسیاری از کشورهای آفریقائی بسرعت فروکش کرد. این امر تاحدی جنبه روانی داشت. ازمفهوم استقلال برای مردم انتظارات زیادی ایجاد شده بود. عصر طلائی استقلال، که وعده آن با تاکید بسیار داده شده بود، دربسیاری از مناطق کشور که ازمرکز دور بودند بعنوان خودمختاری تفسیر شده بود. همچنین تصور می شد که با بدست آوردن استقلال مالیاتها و کارجمعی (نوعی بیگاری) و سایر جنبه های ناخوشایند کنترل و نظارت اداری ازبین خواهد رفت.

سختی و رکود اقتصادی نیز در کاهش شوق و احساسات نسبت به احزاب سهیم بود. لکن مهمترین عامل که پرستیژ حزب را کاهش داد درخود حزب بود. تاکتیک ها و سازمانهای احزاب برای فعالیت های ضداستعماری مناسب بود، لکن این بدان معنی نبود که برای انجام وظایف حکومتی پس از استقلال نیز مناسب باشد. شکست در انطباق با وضع جدید، توسط احزاب، در یک کشور آفریقائی آنها را بمیزان زیادی وسیله بی تاثیری می کرد.

همچنین مسئله وفاداری و وابستگی به قوم وقبیله کششی بیش از وفاداری به حزب و رهبران آن، که ادعا میشد در نتیجه وفاداری نسبت به ملت خواهد بود، داشت.

نکته دیگر اینکه جنبش ناسیونالیستی ضداستعماری بطور وسیع در جهات مختلف موفق شده بود که گروههای قومی مختلف را کنار یکدیگر قرار دهد و تقریبا یک ناسیونالیزم نیمه ملی بوجود آورد. وقتی استقلال بدست آمد بتدریج شور و تازگی تشکل ازبین رفت و نشانه هائی از عدم یکپارچگی و ناهمگونی با درجه خفیفی ظاهر شد. بدست آوردن وحدت مجدد یکی از مشکلات اساسی رهبران در دوران پس از استقلال بوده است. برای این کار دو عمل می بایست انجام شود:

۱ـ ازبین بردن تمام رده های سیاسی مخالف و اصلاح حزب حاکم و حکومت ازطریق ایجاد یک نظم نهادی جدید.
۲ـ اتخاذ روشهائیکه بتدریج احزاب مخالف را از صحنه خارج سازد. درمورد اول سعی شد که با عوض نمودن مظاهر ناسیونالیزم نیمه ملی تمایلات محلی زیان آور حذف شود، لکن طبیعت ریشه دار هویت قومی و شرکت آن درسیاست، ایجاد مقاومت کرد و درنتیجه وضع بدتر شد.

کوشش برای حذف اقلیت ازطریق بکار بردن زور در زندگی دولتهای آفریقائی اثرات زیر را بدنبال داشته است.

الف ـ حکومت ها بتدریج معتقد شدند که تنها راه حل برای مواجهه با مخالفین رفتار خردکننده و شدت عمل می باشد.

ب ـ استفاده متزاید ازنیروی نظامی منجربه افزایش اهمیت ارتش و پلیس درمقابل اهمیت احزاب، خدمات غیرنظامی بانهادهای مشابه گردید.

ج ـ محرومیت افراد و گروهها از فعالیت ومشارکت درحیات سیاسی به توسل آنان به زور انجامید.

بقیه درصفحه ۴

ارتش و سیاست در آفریقا

بقیه از صفحه ۳

۲ـ شکافهای سیاسی

حفظ پیوستگی و ارتباط در حزب منجربه تنظیم کردن روابط حزب و دولت می شود. در اینجا تاکید زیادی بررهبری فرد می گردد. در احزاب سیاسی آفریقائی تصمیم گیری جمعی بسیار کم بوده ویک نفر است که کنترل و نظارت کامل دارد. اگر در دولتی رقابت های سیاسی در چهارچوب یک حزب کنترل نشود، احتمال دارد امکان وقوع کودتا افزایش یابد. شکافهای بین رهبران سیاسی بهانه‌ای بدست می دهد که نظامیان درامور سیاسی دخالت کنند.

۳ـ تهدید مداخله خارجی.

معمولا کسانیکه یک کودتا را ترتیب میدهند حدود عکس العمل بین المللی را درمقابل عملی که آنها برای انجامش برنامه ریزی نموده اند درنظر می گیرند. مدت ها ترس ازمداخله خارجی یکی از عوامل مؤثری بود که جلوی قبضه کردن حکومت را بوسیله نظامیان درموارد مهمی می گرفت.

نقش افسران خارجی نیز در این مورد حائز توجه بوده است. وجود این افسران که با خارج وابستگی دارند در متعادل نمودن (کنترل) خواسته های افسران آفریقائی برای اقدام به کودتا مؤثر است. بخصوص در جاهائیکه این افسران غیر نظامی و قدرت استعماری سابق تعهد دارند که حکومت آفریقائی مورد علاقه خود را نگاهدارند. این امکان نیز وجود دارد که از خارج مداخله صورت بگیرد. معهذا بنظر میرسد که خطر مداخله خارجی، اگر نه در همه موارد، تاحدود زیادی کاهش یافته باشد. این امر ممکن است باین دلیل باشد که قدرتهای سابق استعماری دیگر میل چندانی به مداخله مستقیم نداشته باشند ویا خود در طراحی کودتا نقش داشته باشند. بعلاوه اگر کودتا سریع باشد ورهبران بطور کلی تغییر کنند، خطر مداخله قدرت استعماری اندک واحتمال آن کاهش می یابد.

۴ـ سرایت.

سرایت امر در دست گرفتن حکومت را باید در دو سطح مورد توجه قرار داد. یکی ارتباط وپیوستگی شخصی بین افسران افریقائی درکشورهای مختلف ودیگر افزایش مداوم پیوستگی وارتباط بین کشورها.

تحریک دیگران در بدست گرفتن حکومت احتمال یک موفقیت نسبی را به یک فرد نظامی، که میخواهد در سیاست درگیر شود می دهد. اما این امر همچنین ممکن است مداخله کشور دیگر را نیز بدنبال داشته باشد.

روابط متقابل متزاید بین کشورهای آفریقائی ارتباط بین ارتش ها را نیز افزایش می دهد. از این گذشته، چون استقلال کشورها بخصوص از طریق کنفرانس های ادواری وشناسائی سازمانی، سازمان وحدت افریقا وواحدهای تابعه آن بدست آمده ویا مورد پشتیبانی قرار گرفته است، روابط وتماس بین رهبران افریقائی نیز افزایش است. بطوری که آفریقا بطور متزاید وکم کم بنوعی سیستم خاص در صحنه سیاست جهانی درآمده است. درنتیجه این امر نفوذهای متقابل درکشورهای آفریقائی نیز چند برابر شده است. واین نفوذها بنوبه خود ماده مداخله نظامی را نیز به همراه دارد.

۵ ـ وضع بی ثبات اجتماعی.

عدم تعادل در شرایط اجتماعی برکوشش هائی که برای بدست آوردن حکومت توسط نظامیان صورت می‌پذیرد اثر می گذارد. وقتی نیروهای مسلح حکومت را بعنوان یک گروه افراد یک گروه وقوم علیه گروه وقوم دیگر بدانند درنتیجه ممکن است نارضائی، براساس قوم یا منطقه، بسرعت گسترش یابد واغلب منجر به مداخله نظامی شود، یعنی مداخله نظامی ممکن است با احساسات قومی وقبیله‌ای معین نیز وفاداریهای اولیه ونخستین تشدید شده باشد.

۶ـ گسیختگی وعدم کفایت در هیئت حاکمه.

تمایلات سخت گیرانه وبعضا میلی نظامیان به خودنمائی در پاره ای موارد مداخله ایشان را منطقی جلوه می‌دهد. رهبران کودتا کرارا به طرح مسائلی چون تمامیت کشور، احساس مسئولیت، پیوند امور وروشن ساختن وقایع کشور می پردازند. تمام رهبران نظامی حداقل درابتدا کوشش نموده اند که هزینه‌های حکومت کاهش یابد. این امر ممکن است پاسخی باشد در برابر اعتقاد به گسیختگی وعدم کفایت در سطح وسیع. ظاهرا احزاب سیاسی نیز تاحدی به این دلیل محدود می شوند که گسیختگی وعدم کفایت مزبور از بین برود.

۷ـ وضع بد اقتصادی.

افزایش بودجه حکومت‌ها نشان دهنده رفاه یا نیک بختی کشور نیست. بلکه این افزایش سریع بودجه ممکن است نشان آن باشد که رهبران سیاسی میل شدیدی دارند که مزایای اجتماعی بسرعت وبا وسعت گسترش یابد.

از طرف دیگر کاهش قیمت مواد اولیه وافزایش قیمت مصنوعات نیز براقتصاد این کشورها فشار وارد میاورد. بخصوص که اکثر کشورهای منطقه تک منبعی هستند. خاتمه قراردادهای ترجیحی نیز خود عامل است. همچنین کاهش مطلق در میزان صادرات بعضی کالاها هم به تضعیف وضع اقتصادی کمک می نماید.

درمقابل تقاضا برای کالاهای مصرفی وماشین آلات بطور متزاید افزایش یافته وباعث شده است که این کشورها درمراحل اولیه توسعه اقتصادی به ارز کافی وبیشتری احتیاج پیدا نمایند. نبودن منابع آماده یا درآمدی که بطور مداوم افزایش یابد وبتواند جبران نیازهای روز افزون کشورهای آفریقای را بکند باعث شده تا این کشورها دریک سرگردانی تقریبا دائمی اقتصادی گرفتار آیند. تعداد کمی از کشورهای افریقائی توانسته‌اند از تورم ویا پدیده تازه تورم توام با رکود اجتناب ورزند. دراکثر کشورها کسر بودجه بصورت یک امر عادی ونه یک استثناء درآمده است.

نکته قابل توجه آنست که آنهائیکه مزایائی بدست آورده ویا از امتیازات بیشتری برخوردار شده‌اند، نه فقط تقاضایشان کمتر نشده است، بلکه افزایش نیز یافته است وچون این تقاضای افزایش یابنده نمی تواند در همه وقت ارضا شود. لذا درمواردی دراین دسته‌های ارضا شده تر نارضائی بیشتر شده ودرمجموع ممکن است به قوع کودتا کمک نماید. وشاید این ویژه‌گی امتیاز است که دارندگان آنرا به بدست آوردن امتیازات ومزایای باز هم بیشتر ترغیب می کند.

نیروهای نظامی در کشورهای آفریقایی تا مدتی پس از انقلاب و استقلال در این کشورها آرام بودند. این امر دلایل مختلفی دارد، از جمله جوان بودن این ارتش‌ها

از ژوئن ۱۹۶۵ که در الجزایر «کودتای نظامی رخ داد، بسرعت ویکی پس ازدیگری کودتاهائی در سایر نقاط نیز روی داد. مثلا در نوامبر ۱۹۶۵ در «کنگوی کینشازا»، در دسامبر در «داهومی»، اول ژانویه ۱۹۶۶ در «جمهوری آفریقای مرکزی»، چهارم ژانویه در «ولتای علیا»، پانزدهم ژانویه در «نیجریه»، ۲۴ فوریه در «غنا»، جولای همانسال در «نیجر»، نوامبر در «بوروندی»، ژانویه ۱۹۶۷ در «توگو»، مارس ۱۹۶۷ در «سیرالئون».

در دوران بعداز استعمار و کسب استقلال این احساس وجود داشت که ارتشیان ابزار دست اروپائیان هستند، لذا بودجه ارتشهای آفریقائی که در دوران استعمار کم بود، همچنان در سطح پائینی نگاه داشته شد.

۸ـ خودشناسی ارتش.

وقتی نیروهای نظامی کنترل واداره امور سیاسی را قبول داشته باشند و به مشروعیت سیاستمداران معتقد باشند اقدام برای بدست گرفتن کنترل سیاسی نخواهند کرد. برای اینکه ایشان اقدام درجهت بدست آوردن کنترل اداره امور سیاسی کنند معمولا باید بین منافع ملی و سیاست های اجرائی تباین و تناقضی بیابند و یا حداقل چنین احساسی را القاء نمایند.

انکار مشروعیت حکومت گروه حاکم نخستین و احتمالاً مهمترین گام درراه بدست گرفتن قدرت و کنترل سیاسی است.

تمایل به مداخله ممکن است تا حدی نیز ناشی از وضع یگانه سازمانی و دانش تکنولوژیک ایشان باشد. این امر معمولاً باعث می شود که آنان نسبت به کفایت، لیاقت و تخصص خود مغرور شوند. تمرکز، سلسله مراتب انضباط، و ارتباط دربین آنها، ایشان را از سایر نهادهای موجود در کشور متمایز می گرداند.

استخدام شوندگان عموماً تعلیمات شدیدتری نسبت به جاهای دیگر دارند، این امر درپاره ای موارد با ایجاد احساس دارا بودن وظیفه و رسالت درمیان آنان به بروز حس ملیت و مردم خواهی درمیان ارتش کمک کرده و به دنبال پیگیری، اقدام سیاسی مناسب را همراه میاورد.

همانطور که این احساس و نظریه وفاداری را درارتش بوجود میاورد ممکن هم هست یک نهاد جداگانه از سیستم سیاسی بوجود اورد.

همچنین ظهور احساس افتخار ووظیفه درارتش ممکن است مداخله ارتش را هم، برای تصحیح رفتار غلط نظامیان، بهمراه داشته باشد. وقتی بدست گرفته شدن کنترل توسط نظامیان، بهمراه داشته باشد. وقتی بدست گرفته شدن کنترل توسط نظامیان به این ترتیب منطقی بنظر آید (از طریق کودتا) تمایل به مداخله بروشنی وجود دارد.

پنجم ـ نظامیان وروابط خارجی

قدرت ارتش درتعیین سیاست خارجی کشورهای آفریقائی اهمیت زیادی دارد. از نظر تاریخی نیز ارتش دراین زمینه نقش مهمی داشته است. امپراطوریهای آفریقائی بشدت متکی به قدرت نظامی بوده اند.

تاثیر نظامیان درسیاست خارجی کشورهای آفریقائی، با توجه به کوچک بودن آنها، درنظر اول ممکن است غیر واقعی بنظر آید. لکن اگر به سنت دیپلماسی و سیاست خارجی درآفریقا نگاه کنیم چنین نخواهد بود.

درشمال آفریقا کشورها و سلطان نشین های قبل از قرن نوزدهم علاوه بر رابطه با کشورهای اسلامی با دولت های جنوب صحرا نیز روابطی برقرار کرده و کنسولگری داشتند. همچنین با سایر کشورهای آفریقائی نیز روابط تجاری وجود داشت.

بعلاوه دولت هائی می توانستند اجرای قراردادهای تنظیم شده را تضمین نمایند که دارای ارتشی قوی بودند.

امپراطوری دراین منطقه فقط با وجود ارتشی قوی می توانست بوجود آید و تاریخ به ما نشان میدهد که درسودان، غنا، و مالی امپراطوری های وسیع و قوی وجود داشت. اگر حاکم امپراطوری قوی بود کشورهای کوچک به دور امپراطوری جمع می شدند. وقتی قدرت امپراطوری کاهش می یافت فوراً با دیگری دست اتحاد میدادند. اهمیت بین المللی و پرستیژ دیپلماتیک یک کشور بستگی به نمایش قدرت نظامی داشت. همانند هرجای دیگر.

ورود اروپائیان به قاره آفریقا درابتدا بیشتر برای تجارت بود. درنتیجه براساس این مصلحت دیپلماسی مناسب اتخاذ می کردند. شهرت قدرت نظامی دول آفریقائی درآن زمان به حدی بود که مثلا پرتغالیها بیشتر مشتاق بودند قراردادهای دوستی و اتحاد منعقد نمایند.

تشکیل و توسعه قدرت نظامی اروپائی درمناطق مختلف ساحل آفریقا، استفاده از سلاحهای آتشین، پیشرفت درساختن کشتی و سایر پیشرفت های تکنولوژیک همچنین پیشرفت درپزشکی و بخصوص توانائی درحفظ و حمایت از نیروهای خود، توسط اروپائیان، درقسمت های مختلف عدم توازن زیادی را دررابطه نظامی بین اروپائیان و حکام محلی بوجود آورد. درقرن نوزدهم با افزایش قدرت نظامی اروپائیان قدرت نظامی آفریقائیها کاهش یافت. این امر درسیاست دیپلماتیک اروپائی ها تاثیر گذاشت. ایشان درهر فرصتی، برای آنکه آفریقائیها شرایط آنها را قبول کنند، درهر فرصتی متوسل به قدرت نمائی می شدند. اگر لازم بود قدرت خارجی مدتی به دفع الوقت می گذارند تا نیروی نظامی خرد کننده آماده شود. آنگاه با اولتیماتومی شدید، قبل از آنکه فرصت جواب دادن داده شود، حمله می کرد و طرف مقابل را شکست میداد:

بعضی از فرمانروایان آفریقائی برای از بین بردن رقبای خود با اروپائیان متحد می شدند. عده‌ای نیز قراردادهائی منعقد می نمودند که فقط سودانی ایشان درآنها مطرح بود.

هنگامیکه دولت‌های آفریقائی مستقل شدند ظاهر ملیت را از اربابان اروپائی خود به عاریت بردند. ارتش همانطور که گفتیم، نهادی جدید و بسیار جوان است. به همین دلیل هم اکثر ارتش های آفریقائی (به جز استثناناتی) کوچک و به لحاظ نفرات و تجهیزات محدوداند.

یک دیدگاه معتقد است که اینگونه کشورهای آفریقائی درواقع چندان احتیاجی به ارتش ندارند، زیرا این ارتش ها نمی توانند هنگام درگیری مرزی چندان موثر باشند و دربرابر یک حمله شدید نمی توانند ایستادگی کنند. بعلاوه موجودی های ارزی را به مصرف می رسانند. درحالیکه همین بوجه ممکن است درراههای بهتری خرج شود. لکن همین کشورها نیز برای حفظ پرستیژ خود نیروهای نظامی را نگاهمیدارند.

به این گمان، همچنین ارتش های ملی برای اینکه یک کشور، خود را درصحنه بین المللی نشان دهد نگاهداری می شود. لکن چون قدرت زیادی ندارند جنبه تجاوزی هم نمی توانند داشته باشند. بنابراین ارتش بیشتر برای حفظ امنیت داخلی بوجود آمده است.

صرفنظر از درستی یانادرستی این گمان دراینجا اشاره به یک نکته ضروری بنظر می رسد و آن اینکه ارتش های جدید آفریقائی، مانند، تقریبا تمام، کشورهای جهان سوم احتیاج به کمک نظامی ازخارج دارند. کمکهای مزبور بنوبه خود آزادی عمل ایشان را درصحنه بین المللی کاهش میدهد. بسیاری ازایشان حتی برای کوچکترین وسیله نظامی به قدرتهای خارجی متکی هستند. درصورت تخاصم، همین اتکاء یکی ازراههای موثر مجبور کردن متخاصمین به مذاکره با یکدیگر است، زیرا کمک کنندگان هرموقع که بخواهند رساندن سلاح، قطعات یدکی و مهمات وسایر کمک های مورد نیاز را قطع وغالبا طرفین را به سازش و پذیرش شرایطی مغایر باخواسته هایشان وادار می سازند. بعلاوه انعقاد قرار داد باقدرتهای بزرگ ودادن پایگاه نظامی به آنها کشورهای افریقائی را به اردوگاه این قدرتها وارد می کند. بنابراین این نتیجه را می توان گرفت که مسائل نظامی نه تنها درشکل گرفتن روابط خارجی و بین المللی کشورهای آفریقائی تاثیر دارد، بلکه دربسیاری موارد رشد، وکیفیت توسعه آنرا نیز تعیین می نمایند.

بحران بدهی‌های آمریکای لاتین، میوه وابستگی و نابرابری

از: مانتلی ریویو

یک بحران اقتصادی، دورانی از تغییر و یک نقطه عطف تاریخی است. نهادهای قدیمی که ساخت روابط اقتصادی را شکل می‌دادند، دیگر قادر به عمل نبوده، اختلالات عدیده در تولید و تبادل ظاهر می‌گردد و ستیزهای اجتماعی بشکلی حاد در می آیند. در چنین شرایطی همیشه خطر ارتجاع سیاسی و بازگشت وجود دارد، اما در همین هنگام نیز موقعیت‌هائی برای تغییرات ترقیخواهانه پیش می آید. در دنیای توسعه نیافته که از بی ثباتی، وابستگی و نابرابری بستوه آمده است ـ بحرانهای اقتصادی نادر نیستند.

فی الواقع ممکن است افرادی تا بدانجا پیش روند که شرایط توسعه نیافتگی را برابر با شرایط بحران مزمن و دائمی بشمار آورند. نتیجتا ما در میان ملل توسعه نیافته، کانون‌های ترقیخواهی انقلابی و ارتجاع را با هم می بینیم.

بحران فعلی آمریکای لاتین، تنها یکی دیگر از حلقه‌های زنجیر طولانی بحرانهائی که مشخص کننده توسعه نیافتگی است، نمی‌باشد. این بحران، بحران متفاوتی است، زیرا بخشی از یک بحران بین المللی است که اساسا به مدت بیش از یک دهه هم مرکز و پیرامون دنیای سرمایه‌داری ـ و شاید دنیای غیر سرمایه‌داری ـ را در برگرفته است.

بحران‌هایی که براقتصاد بین المللی در چنین مقیاس بزرگی تاثیر می گذارند بالنسبه نادر می‌باشند و تنها هر سی یا چهل سال یکبار ظاهر می شوند. آخرین بحران از این دست، بحرانی بود که همراه با رکود عظیم سالهای ۱۹۳۰ ظاهر شد و راه حلش را تنها در تحولات عمده جنگ جهانی دوم یافت.

با این وجود، اگر چه بحران فعلی به آمریکای لاتین محدود نیست، اما این منطقه نقطه‌ای مرکزی با اهمیت قابل ملاحظه است. همانطور که در اوایل دوران استعمار، جریان عظیم فلزات گرانبها بخارج آمریکای لاتین روابط اقتصادی در سرتاسر دنیا را تغییر داد، حوادث امروز این ناحیه از جهان نیز در کل اقتصاد بین المللی تاثیر می گذارد. همچنین بگونه دوره‌های قبل، وقایع اساسی به کل سیستم مالی بین المللی مربوط می شود. در آن زمان پول در ابتدایی ترین شکل آن، یعنی طلا و نقره مسئله روز بود. امروز نیز پول در انتزاعی ترین شکل اعتبار است که رابطه بالقوه مختل کننده ای را بین آمریکای لاتین و مراکز ثروت و قدرت برقرار میکند. «بحران بدهی ها» ی چندین کشور آمریکای لاتین (و چند کشور دیگر پیرامونی) از اواسط سال ۱۹۸۲ مهمترین عنوان خبرها بوده است و احتمال اینکه این مشکل در آینده‌ای نزدیک حل گردد، بسیار کم است.

البته «بحران بدهی‌ها» در آمریکای لاتین بحران وسیع تری است که نه تنها بر امور مالی تأثیر می گذارد بلکه تولید و اشتغال را نیز در سطح وسیعی مختل می کند.

بحران فعلی نمود دیگری از چگونگی تعیین سرنوشت منطقه به لحاظ تبعیت‌اش از اقتصاد بین المللی، است. بررسی سرچشمه‌ها و توسعه این بحران، فرصت خوبی را جهت تحلیل مجدد پویایی توسعه نیافتگی منطقه بدست می‌دهد. بعلاوه اگر ما بخواهیم بر نتیجه‌ای که از این بحران حادث می‌شود تأثیر گذاریم و اگر خواهان این باشیم که بر طبیعت این نقطه عطف تاریخی تأثیر گذاریم، مفید خواهد بود که از سرانجام آن تصوری داشته باشیم.

ریشه‌های بحران

در مفهومی وسیع، بحران مالی آنگونه که خود را در مشکلات بدهی‌های چندین کشور آمریکای لاتین نشان می‌دهد، حاصل بحرانی عمومی است که اقتصاد دنیای سرمایه داری پیشرفته را از اوایل دهه ۱۹۷۰ در معرض هجوم قرار داده است. ظهور بحران عمومی موجب انبساط عظیم حجم نقدینگی در اقتصاد بین المللی شد. این انبساط نقدینگی که در یک نظام بانکی تنظیم نشده متمرکز شده بود، بنوبه خود منجر به رشد بسیار سریع بانکداری بین المللی شد. بعلاوه بحران عمومی نمایانگر کاهشی چشمگیر در میزان رشد سرمایه گذاری در ملل پیشرفته بود و رشد تقاضای اعتبار نتوانست با عرضه روبه رشد پول، همگام شود. بانکها که با افزایش سریع نقدینگی که در مرکز قابل جذب نبود روبرو شده بودند، خود تبدیل به مکانیزمی برای بیرون فرستادن پول به طرف پیرامون دنیای سرمایه داری گشتند. این «انتقال» که موجب تشدید بحران مالی فعلی شد، با «کشش» ـ یعنی تقاضای شدید اعتبار در اقتصادهای پیرامونی ـ علی الخصوص در اقتصادهای آمریکای لاتین همراه بود. درک این «کشش» از نظر تأثیری که در برداشت ما از توسعه نیافتگی و تعیین نمودن جهت‌های دگرگونی در آمریکای لاتین دارد، از اهمیت ویژه ای برخوردار است.

اغراق آمیز نیست که بگوئیم ریشه‌های این «کشش» ـ ریشه‌های مشکل بدهی های خارجی آمریکای لاتین ـ را می توان در اوایل دوره استعماری، در طریقی که مستعمرات آمریکائی اسپانیا و پرتغال به اقتصاد بین المللی متصل شدند و در انواع ساخت‌های اجتماعی که در این مستعمره‌ها ایجاد شد، جستجو کرد. در طول قرن شانزدهم زندگی اقتصادی در مستعمره‌های اسپانیا تماما تحت تسلط طلا و نقره قرار داشت. پس از غارت اولیه امپراطوریها «آزتک» و «اینکا»، این استخراج معادن نقره، متمرکز در مناطق

بار سنگین پرداخت بدهی‌های دولت‌های آمریکای لاتین، بردوش محرومترین اقشار جمعیت در این کشورها است.

* بحران فعلی آمریکای لاتین، تنها یکی دیگر از حلقه های زنجیر طولانی بحران هایی که مشخص کننده توسعه نیافتگی است، نمی باشد. این بحران، بخشی از یک بحران بین المللی است که اساسا به مدت بیش از یک دهه هم «مرکز» و هم «پیرامون» دنیای سرمایه داری ـ و شاید دنیای غیر سرمایه داری را نیز ـ دربرگرفته است.

«کوردیلای» بولیوی و «سی یرا»ی مکزیک، بود که هم روابط اجتماعی در مستعمره‌ها و هم روابط این مستعمرات با دیگر قسمت‌های دنیا را مشخص می کرد. در وهله اول، اقتصاد معادن بواسطه تقاضای اروپا برای نقره به حرکت می افتاد و آهنگ زندگی در مستعمرات، به تحولات دنیای خارجی وابسته بود. ثانیاً: اقتصاد معادن موجب پیدایش یک ساختار اجتماعی بشدت نابرابر و دو قطبی شد که تشکیل می‌شد از گروهی کوچک از اسپانیایی‌ها و دورگه‌ها در بالای هرم اجتماعی و گروه وسیعی از مردم بومی که در پایین هرم به کار گرفته شده بودند و نیز گروه بالنسبه کوچکی مابین این دو. این دوویژگی دوران اولیه استعمار ـ وابستگی زندگی اقتصادی به خارج و نابرابری عظیم ـ تا دوره فعلی، بدرجات گوناگون، همچنان در اقتصاد کشورهای آمریکای لاتین وجود دارد. در برزیل، جائیکه شکر بجای نقره، تولید عمده قرن شانزدهم بود و جائیکه برده های آفریقائی بجای سرخپوستهای بومی آمریکائی بکار گمارنده شدند، نیز همین وضع حاکم بوده است البته با اطمینان می توان گفت که دگرگونی های چشمگیری صورت پذیرفته است. امروزه برزیل و مکزیک قدرتهای صنعتی عمده‌ای هستند و استخراج معادن و کشاورزی به فعالیت‌های اقتصادی درجه دوم تقلیل یافته‌اند. با اینحال صنعت امروزی و فی‌الواقع هرگونه فعالیت اقتصادی که در خلال چهار قرن گذشته در آمریکای لاتین پدیدار شده و بعد ناپدید شده است، برهمان اساس وابستگی خارجی اولیه و نا برابری بنا شده و آنرا دگرگون نکرده است.

اساس بحران فعلی در وابستگی و نابرابری است که تاریخ آمریکای لاتین را شکل داده است. این موقعیت دوگانه (وابستگی و نابرابری) پس از استقرار، در جهت تجدید حیات دائمی و بویژه اتکاء دائم به سرمایه وارد شده از مرکز دنیای سرمایه‌داری، حرکت کرده است. آن ویژگی اساسی‌ای که دائمی شدن وابستگی و نابرابری را ممکن می کند، نفس وابستگی خارجی، و گذشته‌ای طولانی از اتکاء به سرمایه خارجی است که موجب اتکاء دائمی شده است. در هر مقطع زمانی، سهم قابل ملاحظه‌ای از مازاد اقتصادی تولید شده در آمریکای لاتین باید به شکل سودی که توسط کمپانی‌های خارجی به خارج فرستاده می‌شود و یا بهره وامها ـ در ازاء سرمایه‌ای که در گذشته از خارج وارد شده است ـ پرداخت گردد. بنابر این سهم مازادی که می توان در جهت توسعه (اقتصادی) امریکای لاتین بکار گرفت محدود است. اگر قرار است رشد حاصل شود و آن تعهدات نیز محترم شمرده شوند، در این صورت تنها انتخاب، پذیرش سرمایه‌گذاری بیشتر کشورهای مرکزی در آمریکای لاتین است.(۱)

معهذا اینکه وابستگی به سرمایه گذاران خارجی را صرفاً بعنوان وابستگی به عرضه پول خارجی فرض کنیم، اشتباه است. فی‌الواقع سرمایه گذاران خارجی ـ شرکتهای چند ملیتی ـ که در آمریکای لاتین فعالیت دارند، همانطور که همه میدانند اغلب بخش عمده مبالغی را که سرمایه گذاری می کنند از بازارهای سرمایه محلی تهیه می کنند. (۲) تنها فقدان پول نیست که وابستگی به سرمایه خارجی را تحمیل می کند، بلکه عدم وجود توان سازماندهی مؤثر نیز موجب بوجود آمدن این مسئله می گردد. جوهر قدرت اقتصادی، عبارت است از توانایی استفاده از سرمایه در جهت کنترل و بنحو موثر سازمان دادن کار و نهادهای اجتماعی، سیاسی و اقتصادی بنحوی که موجب افزایش سودوارتقاء روند کلی انباشت شود. اعمال چنین قدرتی متضمن انسجام قوی سرمایه‌داران بعنوان یک طبقه و گسترش توانائی آنها در سازماندهی زندگی اقتصادی در جهت منافعشان می‌باشد. که به معنای دیگر نیازمند سلطه همه جانبه برجامعه توسط طبقه سرمایه‌دار است. یک نمونه اساسی از توانائی سازمان‌دهی سرمایه، تاثیر و کارآیی آن در بوجود آوردن و کنترل تکنولوژی است.

تجربه سلطه امپریالیستی در آمریکای لاتین و تمامی جهان سوم، امر شکل گیری و گسترش طبقات سرمایه‌دار بومی را از مسیر خود منحرف کرده است. طبقه سرمایه‌داری که تحت سلطه دیر پای سرمایه خارجی ظهور یافته شدیداً به دستگاه دولتی یا سرمایه خارجی، یا هر دو وابسته بوده است. در نتیجه این طبقه بطور کلی نتوانسته است نهادهای ملی کار آمد، الگوهای اجتماعی و تجارب اقتصادی‌ای که قدرت سازمان دادن توسعه مستقل را به آن می دهند، ایجاد کند و گسترش دهد. مثلاً سرمایه موجود در کشورهای پیرامونی به عنوان منبع تهیه تکنولوژی جدید، بطور دائم به

بقیه در صفحه ۶

بقیه از صفحه ۵

کشورهای مرکز باز می گردد. در نتیجه سرمایه ملی در بخش‌های کلیدی اقتصاد آمریکای لاتین قادر به رقابت با چند ملیتی‌ها نیست و فی‌الواقع از ورود شرکتهای خارجی استقبال می کند. بدینسان وابستگی، علاوه بر وابستگی مالی، وابستگی اجتماعی ـ یا وابستگی طبقاتی ـ است.

معهذا تنها قدمت وابستگی نیست که دوره‌های خود تکرار شونده نابرابری و وابستگی را می‌آفریند. نابرابری عظیم در آمریکای لاتین ـ ساختار اجتماعی دو قطبی که میراث استعماری منطقه است ـ نیز نقش عمده‌ای بازی می کند. در نظام‌های اجتماعی که نابرابری بیش از اندازه، صفت مشخصه آنان است، بقای گروههای در راس هرم ـ نخبگان گوناگون ـ همواره زیر سئوال است. تهدید شورش، اگر نه انقلاب، از جانب کسانی که در پائین هرم قرار دارند، همواره یک موضوع عملی روز است. در نتیجه نخبگان ملزم به حفظ یک دستگاه نظامی و اداری مرعوب کننده جهت کنترل مردم خود می‌باشند. لیکن چنین دستگاه وسیع کنترل و ارعاب، موجب مصرف بیهوده منابع ملی است که می‌تواند در غیر این صورت در جهت رشد اقتصادی بکار گرفته شود. (۳)

بعلاوه حتی با وجود نیروهای بالنسبه بزرگ اداری و نظامی، نخبگان امروزی امریکای لاتین باید بکوشند تا رشد اقتصادی را بالا ببرند. رشد اقتصادی تنها به معنای بسط یافتن ثروت آنهائی که در راس هرم هستند نیست، بلکه به معنای موثرترین راه جهت جلوگیری از پیوستن گروههای متوسط (و حتی بعضی گروههای نزدیک به پائین) که بدون رشد اقتصادی از نابرابری شدید رنج خواهند برد، به جبهه مخالف می باشد. موفقیت های نظامیان برزیل و نخبگان مکزیک در حفظ قدرت و امتیازات خود، همانقدر که مدیون سرکوب است، مدیون رشد اقتصادی نیز هست. ریشه های وجود بی ثباتی در آرژانتین، که سرکوب مطمئناً در آن کم و کسری نداشته است، را می توان در استمرار اوضاع بد اقتصادی دانست.

در چهارچوب تاریخ نابرابری و وابستگی امریکای لاتین، این رشد ضروری نمی تواند بر اساس منابع داخلی، تحقق یابد. توده های جمعیت انقدر فقرزده‌اند که نمی توانند بازار داخلی قدرتمندی را فراهم آورند و مصارف نخبگان در زندگی تجملاتی و هزینه نگهداری دستگاه گسترده اداری ـ نظامی مبالغ کافی برای راه اندازی و پیشبرد سرمایه گذاری، باقی نمی گذارد. در نتیجه برزیل، مکزیک و دیگر ملل آمریکای لاتین جهت نیل به رشد، بازارهای صادراتی را رواج داده و از سرمایه‌گذاری خارجی استقبال کرده‌اند. بدین طریق، نابرابری عظیم منجر به وابستگی خارجی فزاینده می گردد.

وابستگی خارجی نیز در این دور خود مدد نابرابری و وابستگی، سیستم نابرابری را برپا نگه می دارد. از نظر سیاسی سرمایه گذاران کشورهای مرکز، همراه با دولتهای خود از قدرت و امتیازات ویژه نخبگان پشتیبانی می کنند. (بعنوان مدرک و مثال، تنها کافی است اشاره‌ای به رابطه بین علائق ایالات متحده ـ دولت و بخش بازرگانی ـ وروی کار آمدن رژیم های نظامی در برزیل و شیلی بنماییم. از اظهارنظر در مورد موفقیت فعلی امریکای مرکزی صرفنظر می کنیم.) از نظر اقتصادی نیز سرمایه گذاران کشورهای مرکزی یک نوع تکنولوژی را معرفی می کنند که حداقل اشتغال را تولید می کند و کالاهای خود را بسمت بازاری که هزینه های نخبگان ان را بوجود آورده، سرازیر می کنند. بنابراین ساختار وابستگی نابرابری که بر آمریکای لاتین حاکم است، ـ ساختار خود مددی است و باید تاکید کرد که ساختار فوق موجب ایجاد آن نوع پویش رشدی می شود که تا حد زیادی متکی به سرمایه وارداتی است. در خلال دوره جنگ جهانی دوم تا اواخر دهه ۱۹۶۰، سرمایه گذاری خارجی در امریکای لاتین، عمدتاً عبارت از سرمایه گذاری مستقیم شرکتهای چند ملیتی مستقر در ایالات متحده، اروپا و ژاپن بود. مبالغی که به شکل وام های خارجی وارد منطقه می شد، از اهمیت بالنسبه کمتری برخوردار بود. معهذا در آن دوره، حداقل در بعضی از کشورهای امریکای لاتین ـ عمدتاً برزیل و مکزیک ـ موقعیت صنعت ملی ـ چه تحت مالکیت بخش خصوصی و چه دولت ـ تا حد زیادی تثبیت شد.

این پیشرفتهای جدید موجب قطع ارتباط سرمایه بین‌المللی و ملی نگردید. سرمایه ملی همچنان نقش تحت انقیاد و ویژگی از مسیر منحرف شده خود را حفظ کرد. صنعت ملی جایگزین صنایع شرکتهای چند ملیتی نشد، اما در کنار آنها و آنهم اغلب با حفظ یک رابطه حمایتی و وابستگی یک جانبه، رشد کرد. فی المثل در برزیل شرکتهای چند ملیتی تولید اتومبیل را در انحصار گرفتند، اما سرمایه ملی در صنایع ساختمانی (ساختن جاده و غیره) و چندین رشته از صنایع که تولید کنندگان اتومبیل را تغذیه می کند، فعال شد. آژانس های چند ملیتی چندین جنبه از تولیدات انرژی و توزیع را تحت کنترل آورده و همچنین از ارکان صنعت فولاد بشمار می آیند. بعلاوه در بعضی موارد سرمایه چند ملیتی ها، دولت و سرمایه ملی در پروژه های پیچیده و عظیم درهم آمیختند. ـ تولید مواد شیمیائی در برزیل نمونه‌ای از این دست است. با اینحال علیرغم رابطه مکمل و بعضاً تعاونی سرمایه بین‌المللی و سرمایه امریکای لاتین، تحولاتی که از اوایل دهه ۱۹۷۰ ظاهر شده حداقل تغییر بالقوه قابل ملاحظه‌ای در وضعیت سرمایه ملی را، لااقل در کشورهای بزرگتر و از نظر اقتصادی موفق تر امریکای لاتین، نمایان می سازد. علیرغم اینکه هنوز وابستگی به قوت خود باقی است، شکل نوینی از رابطه مرکز و پیرامون در بعضی موارد در حال ظهور بوده است و می توان حداقل شکل جدیدی از توسعه اقتصادی را ممکن فرض کرد. (۴)

نقش فزاینده مؤسسات اقتصادی تحت تملک سرمایه های ملی یا دولتهای امریکای لاتین در شکل نیاز به سرمایه خارجی ایجاد تغییراتی

کرد. شرکت‌های ملی مستقر در آمریکای لاتین بجای سرمایه گذاری خارجی مستقیم، از اوایل دهه ۱۹۷۰ شروع به اخذ وامهای سرمایه‌ای در مقادیر دائماً رو به تزاید، که از طریق بانکهای بزرگ نیویورک، لندن، فرانکفورت، و توکیو فراهم می‌شد، کردند.

بنابراین در حالیکه وابستگی آمریکای لاتین به سرمایه گذاری خارجی موضوع جدیدی نیست و مبتنی است بر کشش ایجاد شده توسط ساخت دیرینه نابرابری و وابستگی، وابستگی جاری به سرمایه مالی خارجی امری است که ریشه در تحولات نسبتاً جدید دارد. (البته در تاریخ آمریکای لاتین دوره‌هایی وجود داشته است که سرمایه مالی نقشی با اهمیت مشابه ایفا نموده است.) پیامدهای این تحولات که به زودی توضیح داده خواهد شد ـ برای تفسیر اینکه بحران فعلی به کجا منتهی می‌شود، دارای اهمیت است.

*** درحالیکه وابستگی آمریکای لاتین به سرمایه گذاری خارجی، موضوع جدیدی نیست ومبتنی است بر کشش ایجاد شده توسط ساخت دیرینه نابرابری و وابستگی، وابستگی جاری به سرمایه مالی خارجی امری است که ریشه در تحولات نسبتا جدید دارد.**

در حالیکه کشش اولیه سرمایه‌های خارجی بداخل آمریکای لاتین ریشه‌های طولانی تاریخی دارد و شکل کنونی آن نیز ریشه‌هایی دارد که در سراسر دوره بعد از جنگ جهانی دوم در حال رشد بوده‌اند، با سپری شدن دهه ۱۹۷۰ و تعمیق بحران بین‌المللی کشش‌های دیگری وارد عمل گردیدند. عاملی که بیش از همه مورد توجه قرار گرفته است و بر احتیاج به وام‌های خارجی در آمریکای لاتین تاثیر گذاشت، افزایش عظیم بهای نفت در سال ۱۹۷۳ بود. برای کشورهای منطقه، بویژه برزیل، ادامه رشد به معنای وارد کردن نفت، و وارد کردن نفت به معنای قرض کردن ارز برای پرداخت بهای آن بود. افزایش بهای نفت آغاز کننده مشکل بدهی‌ها نبود، اما بعد از سالهای ۱۹۷۳ و ۱۹۷۹، افزایش مکرر بهای قیمت نفت مشکلات چندین کشور منطقه را تشدید کرد. (۵)

در دهه ۱۹۷۰ همگام با افول رشد اقتصادی در مرکز، کشش فوق‌الذکر به رشد خود ادامه داد. کشورهای آمریکای لاتین در حالیکه بازارهای صادراتی‌شان در حال ضعیف شدن بود تنها از طریق قرض بیشتر می‌توانستند رشد اقتصادی و واردات را در سطح مناسب نگه دارند. با این حال، در پایان این دهه بخوبی مشخص شده بود که با فقدان رشد اقتصادی در مرکز، رشد حاصل شده از راه قرض کردن در آمریکای لاتین، تنها روز حساب پس دادن را به تعویق می‌اندازد. علاوه بر این تورم دائمی و بی ثباتی در مرکز، نرخهای بهره بی‌نهایت بالائی را بر کشورهای بدهکار تحمیل کرده و تمامی سیستم مالی را بیش از پیش زیر سئوال برد.

سپس همانطور که رشد کند اواخر دهه ۱۹۷۰ به رکود اقتصادی شدید اوایل دهه ۱۹۸۰ تبدیل گردید، روز حساب فرا رسید و بحران کنونی آمریکای لاتین ـ همراه با بیم عدم توانایی پرداخت قسط‌ها، مذاکرات مجدد در باز پرداخت وام‌ها، توافق های «مشروط»، تولید در حال کاهش و برنامه‌های ریاضت اقتصادی، آشوب سیاسی و شورش ـ در کامل‌ترین شکل خود ظاهر شد.

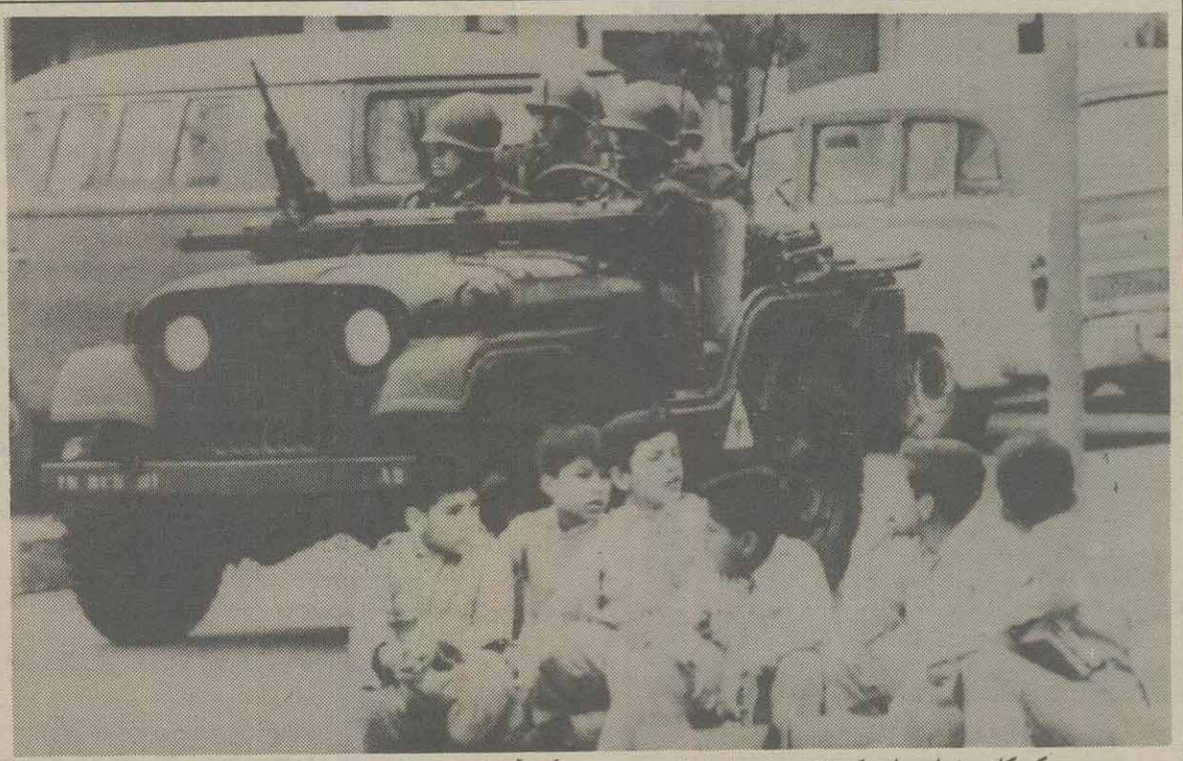

کودکان و نسل جوانی که نقشی در سیاست‌های «توسعه» نخبگان آمریکای لاتینی نداشته‌اند، مجبور به باز پرداخت اصل و بهره وام‌هایی هستند که بخش اعظم آنها صرف تقویت نیروهای نظامی رژیم‌های وابسته شده است.

*** ریشه های مشکل بدهی های خارجی آمریکای لاتین را می توان در اوایل دوره استعماری، در طریقی که مستعمرات آمریکائی اسپانیا و پرتغال به اقتصاد بین المللی متصل شدند و درانواع ساخت های اجتماعی که در این مستعمره ها ایجاد شد، جستجو کرد.**

قدرت در بحران

بحران کنونی نمایانگرمانعی درتوانایی توسعه ملی آمریکای لاتین می‌باشد. (۶) نقش روزافزون سرمایه دولتی و ملی در برزیل و مکزیک و دیگر کشورهای منطقه، نمایانگر وقفه‌ای در تاریخ وابستگی منطقه نیست. با این وجود، دگرگونی‌هایی که از دهه ۱۹۶۰ تا بحال بوقوع پیوسته‌اند در برگیرنده تهدیدی برای نظام روابط قدرت کهن که از زمان جنگ جهانی دوم بر اقتصاد بین‌المللی حاکم بوده است، بشمار می‌رود. قدرت رو به رشد سرمایه ملی در امریکای لاتین بویژه با کاهش سلطه ایالات متحده ارتباط داشته است.

در اوایل دوره بعد از جنگ، مبارزه‌جوئی مؤثری در مقابل عملیات تجاری و دولتی ایالات متحده در درون اقتصاد سرمایه‌داری بین‌المللی بطور اعم و در درون آمریکای لاتین بطور اخص، وجود نداشت. البته در آمریکای لاتین شعارهای ملی و احساس همگانی قابل ملاحظه‌ای جهت محدود کردن نقش شرکتهای آمریکائی وجود داشت. هر چند حتی جائی که ناسیونالیسم به شکلی قدرتمند ظاهر شد، سیاستهای آن دوره با علائق شرکتهای چند ملیتی تطبیق یافت. شرکتهای مستقر در ایالات متحده از طریق کنترلشان بر سرمایه و تکنولوژی، همراه با اهرم سیاسی بکار رفته توسط دولت ایالات متحده، تنها با مقاومت محدودی مواجه شدند. ناسیونالیستهای معتقد به ضرورت رشد و آنهائی که چهارچوب عمومی سرمایه‌داری را قبول داشتند انتخابی جز روی آوردن به شرکتهای آمریکائی نداشتند. بطور مثال در برزیل شعارهای ناسیونالیستی وجود داشت اما مانع عمده‌ای در راه استقرار «دستورالعمل ۱۱۳» نبود. دستورالعملی که از طریق معامله نرخ‌های ترجیحی تبدیل ارز، عامداً امتیازی به سرمایه گذاران خارجی در برابر سرمایه ملی می‌داد. (۷) در نقاط دیگر منجمله در بولیوی «دام بدهی‌ها» نیروهای ناسیونالیست را مجبور به اجابت منافع چند ملیتی‌ها ساخت. (۸) در آن دوره مطمئناً چنین بنظر می‌رسید که انتخاب یک مسیر توسعه سرمایه‌داری ملی، انتخابی واقعگرایانه نیست. بنظر می‌رسید سرمایه ملی می‌توانست و می‌خواست همیشه از طریق خوش‌آمدگوئی به سرمایه خارجی و قبول نمودن نقشی تابع به نفع خود کار کند ـ و در سراسر دهه ۱۹۵۰ تا دهه ۱۹۶۰، سرمایه خارجی تقریباً همیشه به معنی سرمایه آمریکایی بود.

با این حال، با نگاهی به گذشته روشن است که حتی در آن دهه‌های قدرت مطلقه ایالات متحده در آمریکای لاتین، دگرگونی در حال تکوین بود. میرا ویلکینز در نوشته خود پیرامون تاریخ شرکتهای چند ملیتی ایالات متحده، اقدامات اتخاذ شده توسط دولتهای آمریکای لاتین در اواخر دهه ۱۹۵۰ و ۱۹۶۰ که شرکتهای آمریکائی را مجبور ساخت فروش‌های درازمدت، خدمات و عملیات مونتاژ خود را به تأسیسات تولیدی کامل تبدیل کنند، را برمی‌شمرد. او همچنین به ملی کردن صنایع خدمات همگانی و سرمایه‌گذاری‌های انجام شده در [استخراج] منابع طبیعی و نیز شرایط مشارکت محلی در مالکیت اشاره می‌نماید. (۹) چنین حوادثی فی نفسه تهدیدی برای قدرت سرمایه‌های آمریکایی در آمریکای لاتین نبود. با این حال این مسائل نمایانگر آغاز روندی بودند که تحت شرایط بین‌المللی تحول یافته، توانائی بالقوه این را داشت که به نیروی مهمی تبدیل شود. بعلاوه همگام با تحقق رشد اقتصادی در آمریکای لاتین ـ عمدتاً از طریق سیاست جایگزینی

بقیه در صفحه ۷

بحران بدهی های آمریکای لاتین، میوه وابستگی و نابرابری

در فهم تضاد بین سرمایه ملی و بین المللی، خوب است بیاد داشته باشیم که از نظر تاریخی، سرمایه ملی در آمریکای لاتین همواره زمانی که رودرروی جنبش های مردمی مهاجم قرار گرفته است، در پی ائتلاف، از موضع تابعیت، با سرمایه بین المللی بوده است. هر گونه ارزیابی عملی از اینکه بحران کنونی نهایتا رو به کدام سو دارد نیازمند تحلیلی دقیق از ترکیب سیاسی این جنبش ها و نیز بررسی شرایط ویژه نیروهای سرآمد آن در کشورهای گوناگون آمریکای لاتین خواهد بود. چیزی که می تواند در اینجا صورت پذیرد، مشخص نمودن جهت های عام و اساسی دگرگونی است که

بقیه از صفحه ۶

واردات و تحت نفوذ سرمایه آمریکایی ـ طبقات سرمایه‌دار ملی و نقش‌های اقتصادی دولت‌های متعدد در آمریکای لاتین بنحو قابل ملاحظه‌ای گسترش یافت.

در اواخر دهه ۱۹۶۰ واوایل دهه ۱۹۷۰ اوضاع بین المللی آغاز به دگرگون شدن کرد. با فروریختن توافق های پولی بین المللی «برتون وودز» درسال ۱۹۷۱، صحبت های بسیاری در باره پایان یافتن سلطه ایالات متحده شنیده می شد. پایان سلطه ایالات متحده تا آنجا که به دگرگونی اقتصادی در آمریکا لاتین مربوط می شد، به منزله این بود که نیروهای ملی تحت فشار کمتری جهت پیگیری سیاستهای توسعه دلخواه خود قرار می گیرند. اهرم فشار مستقیم دولت ایالات متحده در تحت تاثیر قرار دادن سیاستها بطور قابل توجهی تضعیف گردید. مهمتر اینکه در آن زمان شرکتهای مستقر در ایالات متحده با رقابت قابل ملاحظه ای از جانب رقبای مستقر در ژاپن واروپا موجه می شدند که این امر میدان مانور وسیع تری برای نیروهای آمریکای لاتین در معاملاتشان با چند ملیتی ها را فراهم آورد. (همچنین تعداد بیشتری از شرکتهای آمریکایی عملیات بین المللی را توسعه بخشیده بودند که این امر نیز بر رقابت میان چند ملیتی ها می افزود).

یکی از نمودهای این موقعیت جدید، افزایش تعداد توافق ها در مورد تحمیل مالکیت مشترک، برچند ملیتی ها، در بعضی مناطق مهم بود.

تجربه برزیل در رابطه با طرح های مشترک برجسته است، لیکن داده‌های در دسترس روندهای مشابهی در کلمبیا، مکزیک ودیگر مناطق جهان سوم را ارائه می دهند. (۱۰) همچنین حتی در مورد صنایع «با تکنیک بالا»، موقعیت جدید به دولتهای آمریکای

*** افزایش بهای نفت آغاز کننده مشکل بدهی ها نبود، اما بعد از سالهای ۱۹۷۳ و ۱۹۷۹، افزایش مکرر بهای قیمت نفت مشکلات چندین کشور منطقه را تشدید کرد.**

*** در دوران کنونی، افول سلطه ایالات متحده و آشفتگی و رقابت در مرکز، دگرگونی در آمریکای لاتین را تسهیل کرده است.**

لاتین اهرم فشار قوی تری اعطا کرد وفی المثل به انها اجازه داد تا بر ظرفیت محلی واجازه صادر کردن محصولات، بعنوان شرایطی برای شرکتهای کامپیوتری جهت راه اندازی تسهیلات تولیدی ودسترسی به بازار درحال رشد، پافشاری کنند. در این زمینه مکزیک نمونه روشنی است.(۱۱)

افزایش موارد ملی کردن شرکتهای آمریکایی در جهان سوم نیز مشخصه دیگری از اوضاع جدید بود. صنعت نفت ـ بعنوان مثال در ونزوئلا ـ در این زمینه مورد برجسته است. (۱۲) نکته مطروحه این نیست که اینگونه تغییرات منتهی به ضررهای فراوانی برای چند ملیتی ها گردید. همانطور که مسئله نفت نشان می دهد، این شرکتها قادر بوده اند که بنحو نسبتا مناسبی خود را با موفقیت نوین ـ حداقل در کوتاه مدت ـ وفق دهند. سود انها ونیز بخش اعظم قدرتشان ـ از طریق اعمال کنترل بر بازارها وتکنولوژی دست نخورده باقی مانده است. با این حال پی امدهای بالقوه این دگرگونی ها را نمی توان کم اهمیت تلقی کرد. در درون آمریکای لاتین، قدرت روبه رشد وظرفیت تشکیلاتی سرمایه ملی که همواره با دستگاه دولتی همنوا بوده است، قابل توجه بوده است.

در این جا می توان قیاسی با یک دوره تاریخی گذشته، را مطرح کرد. در دوره اوایل قرن نوزدهم، ستیز واز هم گسیختگی در اروپا (در مرکز) وقوع دگرگونی عظیم را در آمریکای لاتین (پیرامون) تسهیل کرد.

آمریکای لاتین از موقعیت تحت انقیادش در اقتصاد بین المللی نگسست،اما ساخت‌ها وموقعیت تغییر یافت وموقعیت تحت انقیاد ومبتنی برسلسله مراتب منظم تنها در پایان قرن وهمزمان با تحکیم سلطه بریتانیا دوباره برقرارگردید. در دوران کنونی نیز افول سلطه ایالات متحده وآشفتگی ورقابت در مرکز، دگرگونی در آمریکای لاتین را تسهیل کرده است. نادرست خواهد بود که انتظار داشته باشیم این دگرگونی در جهت برقراری قدرتی بزرگتر واستقلال در آمریکای لاتین حرکت کند ومانعی در برابر آن ایجاد نشود، اما همچنین اشتباه خواهد بود واقعیت این دگرگونی را مورد بی توجهی قراردهیم.

بدهی کوتاه مدت و بلند مدت کشورهای درحال توسعه غیر تولید کننده نفت (۱۹۸۳ـ۱۹۷۴)

(ارقام به میلیارد دلار)

سال	۱۹۷۴	۱۹۷۵	۱۹۷۶	۱۹۷۷	۱۹۷۸	۱۹۷۹	۱۹۸۰	۱۹۸۱	۱۹۸۲	۱۹۸۳
کل بدهی	۱۶۰/۱	۱۹۰/۸	۲۲۸۰	۲۷۸/۵	۳۳۶/۳	۳۹۶/۹	۴۷۴/۰	۵۵۵/۰	۶۱۲/۴	۷۲۵/۷
بدهی کوتاه مدت	۲۲/۷	۲۷/۳	۳۳/۲	۴۲/۵	۴۹/۷	۵۸/۸	۸۵/۸	۱۰۲/۲	۱۱۲/۷	۱۳۰/۵
بدهی بلندمدت	۱۳۸/۱	۱۶۳/۵	۱۹۴/۹	۲۲۵/۹	۲۸۶/۶	۳۳۸/۱	۳۸۸/۵		۴۹۹/۶	۵۹۵/۲
نسبت بدهی خارجی به صادرات کالا ها و خدمات (درصد)	۱۰۴/۶	۱۲۲/۴	۱۲۵/۵	۱۲۶/۴	۱۳۰/۲	۱۱۹/۲	۱۱۲/۹	۱۲۴/۹	۱۴۳/۳	۱۵۵/۱
نسبت بدهی خارجی به تولید ناخالص ملی (درصد)	۲۱/۸	۲۳/۸	۲۵/۷	۲۷/۴	۲۸/۵	۲۷/۵	۲۷/۶	۳۱/۰	۳۴/۷	۴۲/۱
پرداخت اصل و بهره، سالانه	۲۲/۱	۲۵/۱	۲۷/۸	۳۴/۷	۵۰/۳	۶۵/۰	۷۶/۲	۹۴/۷	۱۰۷/۱	۱۲۵/۲
نسبت پرداخت های سالانه با صادرات (درصد)	۱۴/۱	۱۶/۱	۱۵/۳	۱۵/۴	۱۹/۰	۱۹/۰	۱۷/۶	۲۰/۴	۲۳/۹	۲۶/۸

ماخذ:
Perspectives on the world Economg, 1984, O.E.C.D.

با توجه به چنین سابقه‌ای است که بحران کنونی سایه خود را بر آمریکای لاتین فرو افکنده است. با پیشروی نیروهای ملی که انقدر به جریان سرمایه مالی جاری از مرکز وابسته هستند، اخلال در جریان سرمایه، سیر پیشرفت را آشفته می سازد. به منظور خلاصی از بحران دیون، دولتهای آمریکای لاتین مجبور شده اند شرایطی را که با برنامه‌های توسعه ملی مغایر است، بپذیرند. البته در مورد این واقعیت نباید اشتباه کرد که تا آنجائیکه به مسئله رنج بشری مربوط می شود، این فقیرترین گروههای مردم آمریکای لاتین هستند که باید فشار برنامه های ریاضتی تحمیل شده از جانب صندوق بین المللی پول و بانکهای خصوصی را تحمل کنند. در عین حال «مشروط بودن» وام هایی که از جانب «مرکز» تامین می شود مشتمل بر موادی فراتر از ریاضت است. دولتهای آمریکای لاتین تحت فشار قرار گرفته‌اند تا مقررات مربوط به سرمایه گذاری خارجی را تسهیل کنند (به این معنی که شرط ایجاد طرح های مشترک و شرط صادرات مجدد کالاهای تولید شده را تخفیف دهند) و نظارت بر نرخ ارز را که می‌تواند درجهت حمایت و تحکیم برنامه‌های توسعه ملی مورد استفاده قرار گیرد را بکنار نهند و سیاست های مالی تشویق کننده (تولید کنندگان داخلی) را متوقف کنند. بعلاوه انها مجبور شده اند تا دوباره هم خود را معطوف سیاست ارتقاء صادرات به عنوان مسیری که به رشد اقتصادی منتهی می شود، نمایند. برنامه هایی که از جانب مرکز در کوشش برای حل بحران دیون به کشورهای پیرامونی تحمیل می شود، بدینسان به منزله ضد حمله‌ای در مقابل توسعه ملی بشمار می آید. (۱۳)

*** دولت های آمریکای لاتین تحت فشار قرار گرفته اند تا مقررات مربوط به سرمایه گذاری خارجی را تسهیل کنند (به این معنی که شرط ایجاد طرح های مشترک و شرط صادرات مجدد کالاهای تولید شده را تخفیف دهند) و نظارت بر نرخ ارز که می تواند در جهت حمایت و تحکیم برنامه های توسعه ملی مورد استفاده قرار گیرد را بکنار نهند و سیاست های مالی تشویق کننده تولید کنندگان داخلی را متوقف کنند**

جهت‌های دگرگونی

به هیچ وجه روشن نیست که چگونه مبارزه بین سرمایه بین المللی ـ همانطور که به واضحترین شکل توسط صندوق جهانی پول و بانکها نمایندگی می شود ـ و سرمایه ملی (مشتمل بر دولت) حل خواهد شد. البته نیروهای دیگری نیز وجود دارند که نقشی اساسی در حل کل تضادهای دربرگیرنده بحران بدهی دارند. عمده اینها جنبش های مردمی آمریکای لاتین، تجمع پراکنده کارگران، دهقانان و دیگرانی که عموما از قدرت بسیار فاصله دارند، می باشد.

می تواند واقع شود. مسیرهای متفاوتی که تاریخ می تواند بعنوان پی آمد بحران فعلی آمریکای لاتین بدان سو چرخش کند.

بعنوان شروع، یک سقوط مالی

بین المللی را نمی‌توان غیر محتمل شمرد. حوادث اوایل دهه ۱۹۸۰ حتی افرادی با بیشترین ایمان به نظام کنونی را واداشت تا خطر وقوع یک سقوط را مطرح کنند. فی‌المثل در اوایل نوامبر ۱۹۸۲، وال استریت ژورنال در صفحه اول خود یک داستان خیالی در باره سقوط مالی را چاپ کرد. این روزنامه تاکید داشت که اگر چه داستان تماما خیالی است ولی این حوادث می‌توانند واقع شوند.(۱۴) توجه به مراحل آغازین رکود بزرگ سالهای ۱۹۳۰، علت اعلام خطر را فراهم می‌سازد. اگر چه افول اقتصادی که از سال ۱۹۲۹ آغاز شد بسرعت تبدیل به یک بحران شدید شد، اما تا هنگام فروپاشی مالی عمومی ۱۹۳۱ که بواسطه ورشکستگی بنگاه اعتباری اتریش آغاز شد به نقطه اوج خود نرسید. البته انچه که ما از بحران ۱۹۳۱ فرا گرفتیم در وهله اول اینست که سقوط ناگهانی امکان پذیر است. هر چند نهادهای جدیدی از سالهای ۱۹۳۰ بدینطرف به منظور پیشی جستن بر چنین تحولاتی تاسیس شده است، اما حوادث آن دوره نشان می‌دهد که وقتی اضطراب ظاهر می‌شود دولتها و بنگاههای بازرگانی منفرد، سیاستهائی را صرفا جهت حفاظت از منافع محدود خودشان تعقیب می کنند و در انجام چنین اعمالی انها اغلب وخامت بحران را تشدید می کنند. ثانیا ما می‌توانیم با توجه به تجربه سالهای ۱۹۳۰ بیهودگی تلاش جهت پیش بینی ماحصل اشوبی که می تواند از پس سقوط مالی بیاید را مشاهده کنیم.

معذلک با اینکه کسی نمی‌تواند احتمال اضطراب و سقوط عمومی را نادیده بگیرد، این سناریو چندان محتمل بنظر نمی‌رسد. سقوط ناگهانی «بانک قاره‌ای ایلینوی» درایالات متحده درخلال اوایل سال ۱۹۸۴، ان حدودی که بخش بانکداری خصوصی و بویژه دولت ایالات متحده جهت حفاظت از قابلیت ادامه حیات سیستم مالی تا آنجا پیش می‌رود را نشان می‌دهد. مقامات فدرال ضمن رها کردن هرگونه تمایل ایدئولوژیک در زمینه عدم دخالت دولت در اقتصاد و فراتر رفتن از کانال‌های رسمی اقدام به ضمانت بانک قاره‌ای ایلینوی نموده و از گسترش خسارات، در واقع با تحت تسلط گرفتن بانک، ممانعت بعمل آوردند.

همچنین زمانیکه صندوق جهانی پول نیز نیازمند گسترش موجودی خود جهت مواجهه با مشکلات بدهی‌های بین المللی بود، دولت ایالات متحده اعتراضات قبلی‌اش را بکنار نهاد و پول مورد نیاز را فراهم آورد. اینگونه اعمال و اعمال مشابه دیگر در دوران اخیر، نشان می‌دهد که دولت ایالات متحده آمریکا، صندوق جهانی پول، و دولتهای دیگر ملل ثروتمند قادر و خواستار آن هستند که برای حفظ سیستم مالی موجود، تا هرجا که لازم باشد پیش بروند. لیکن چنین اعمالی، پیامدهای مهم خاص خود را که به آنها اشاره خواهد رفت، در بردارند. پیش‌بینی دیگر در مورد موقعیت کنونی توسط افرادی که در باره مشکلات بدهی‌ها خوش‌بین هستند ارائه شده است. آنها ادعا می‌کنند که این مشکلات نمایانگر کاستی چشمگیری در اقتصاد بین‌المللی نیست و تعدیل دوباره بالنسبه با ثباتی را در خلال نیمه دهه ۱۹۸۰ پیش‌بینی می‌کنند. این تصویر بسختی باورکردنی است، مگر اینکه توضیح تاریخی و ساختاری بحران دیون را که در بالا بیان گشت بطور کلی بی اعتبار بدانیم. انسان تنها در صورتی می‌تواند تنظیم آرامی را انتظار داشته باشد که بحران دیون صرفا تجلی پدیده های زودگذری مانند اختلالات گذرای سالهای ۱۹۷۰ و اوایل دهه ۱۹۸۰ مانند «شوکهای نفتی»، رکود موقت و نرخهای بهره باشد.

بقیه در صفحه ۸

بقیه از صفحه ۷

بعلاوه حتی اگر بعضی از فرض‌های اساسی راه‌حل خوش بینانه را قبول داشته باشد، تعدیل آرام و بازگشت به وضعیت گذشته، غیر متحمل بنظر می‌رسد. پیش‌بینی‌های اقتصادسنجی رسمی‌ای که حاکی از احتمال بازگشتی به وضعیت طبیعی، بعد از اواسط دهه ۱۹۸۰ است، مشتمل بر حداقل دوضعف بنیادین است. اولا آنها رشد اقتصادی مستمر و باثبات (اگرچه نه لزوما سریع) در کشورهای پیشرفته سرمایه‌داری را فرض می گیرند. نگرشی به تجربه گذشته و نیز ارزیابی اوضاع و سیاستهای کنونی، نشان می‌دهد که بهبود اقتصادی سال ۱۹۸۳ و اوایل ۱۹۸۴ در ایالات متحده وبهبود اوضاع دراروپا، که بنظر می‌رسد درپی ان خواهد آمد، چندان دیرپا نخواهدبود. فی‌الواقع کسرعظیم بودجه دولتی درآمریکا بعضی‌ها را بدین جهت سوق می‌دهد که تغییر جهت سیاست‌ها و وقوع تغییرات شدید در اوضاع اقتصادی را، تا اوایل سال ۱۹۸۵، پیش بینی کنند.

ثانیا پیش بینی‌هایی که احتمال ادامه بحران دیون را کم می‌شمارد، تمایل به دست کم گرفتن مشکلات بالقوه ناشی از مسأله بدهی‌ها در کشورهای منفرد دارد. اگرچه جهان سوم بطور کلی ممکن است برای ادای تعهداتش در سالهای آتی پول کافی در اختیار داشته باشد، ولی آرژانتین، برزیل، مکزیک ممکن است از این امکان برخوردار نباشد. اگرعدم توانایی پرداخت درمورد یک ملت وجودداشته باشد، اثرات آن می‌تواند هم از طریق کمبود نقدینگی در سیستم مالی و هم از طریق تاثیر نمایشی سیاسی آن، گسترش یابد. (۱۵)

اگر هیچکدام از دومقوله سقوط مالی و بازگشت به ثبات درآینده نزدیک احتمال ظهور نداشته باشد، پر می‌توان پیش بینی کرد که بحران استمرار داشته باشد. البته از آنجائیکه اوضاع اقتصادی در کشورهای پیشرفته سرمایه داری یکی از علل عمده این بحران بطورکلی و نیز در امریکای لاتین است، هرگونه ارزیابی کامل از مسیر احتمالی حوادث آتی محتاج تحلیلی از موقعیت مرکز است. با اینحال در محدوده مشکلات مالی که در آمریکای لاتین متمرکز شده، عوامل متعددی به استمرار بی ثباتی درآینده قابل رویت، اشاره دارند.

اولا: تهدید سقوط مالی ـ در کسانیکه چنین چیزی «می‌تواند اتفاق افتد» ـ تفاوت بسیار زیادی در عملکرد اقتصاد بین‌المللی ایجاد می‌کند. تحت چنین شرایطی درحالیکه وام دهندگان به دلیل وجود خطرات بزرگتر، بر اخذ پرداختهای بالاتری پافشاری می کنند، نرخ‌های بهره نیز بالا می‌روند.

نرخهای بهره بالا هرگونه رشد اقتصادی را که می‌توانست درجهت یافتن راه حلی برای مشکلات کشورهای وام گیرنده موثر باشد، محدود می‌سازند.

ثانیا این شرایط نامطمئن، بازرگانان را نسبت به متعهد ساختن خویش در رابطه با طرحهای درازمدت بی میل می‌سازد. فی‌المثل در اواخر سال ۱۹۸۴، حتی با وجودیکه بنظر می‌رسید دولت مکزیک در اجرای بعضی برنامه‌های اقتصادی موفق بوده است، سرمایه گذاران خارجی تمایلی به بازگشت نشان ندادند و خروج سرمایه از مکزیک همچنان ادامه داشت. (۱۶) بدون رشد سرمایه گذاری نیز دوره نوینی از رشد و انبساط اقتصادی وجود نخواهد داشت.

ثالثا برنامه‌های ریاضتی که بر کشورهای وام گیرنده تحمیل شده تاثیری مشابه تاثیری که حالت عدم اطمینان ایجاد می کند، دارند. عدم قطعیت این برنامه‌ها بیش از آنکه محرک رشد و انبساط باشند رکود و کاهش مستمر ایجاد می کنند. برنامه‌های انگیزشی دولت، تحت عنوان حذف تورم، محدود می‌شود و برنامه‌های ریاضتی که بطور جدی دستمزدها را تقلیل می‌دهد، هزینه‌های مصرف کنندگان را تحلیل برده و مشخص می‌شود که این بخش محرکی برای گسترش بازار نخواهد بود.

رابعاً: برنامه های ریاضتی همچنین بطور قابل ملاحظه‌ای احتمال برخوردهای اجتماعی و سیاسی را افزایش می‌دهند. صرفنظر از جهت گیری های دراز مدتی که چنین برخوردهایی ایجاد می کنند، در کوتاه مدت رشد اقتصادی و سرمایه گذاری را کاهش می دهند. اگر چه ممکن است که هدف اصلی «اشوبهای غذا» در برزیل اعتراض به صندوق جهانی پول باشد، اما نه بازرگانان برزیلی و نه خارجی با مشاهده این مبارزات به هیچ وجه تشویق نمی‌شوند.

خامساً: هنگامیکه دولتهای مرکز تلاش می کنند از سقوط مالی بین المللی اجتناب ورزند، به بنیاد بی‌ثباتی در دراز مدت می‌افزایند. تنها مکانیزم آنها جهت ممانعت از عدم پرداخت بدهی‌ها و ورشکستگی، افزایش حجم نقدینگی، اعطای اعتبار بیشتر به آنهایی است که دچار مشکل شده‌اند. این راه حل، حجم بدهی را بیشتر می کند و تنها هنگامی می‌تواند به نتیجه مطلوب رهنمون شود که اقتصاد جهانی وارد دوره‌ای از رشد و انبساط مجدد گردد. اگر میزان رشد بقدر کفایت نباشد یا زمان وقوع آن به اندازه کافی زود نباشد، افزایش اعتبارات تنها ابعاد مشکل را بزرگتر می کند. گذشته از این، حتی اگر تزریق پول بتواند بواسطه اعمال دیگر متعادل گردد، این کار تاثیر تورمی بر اقتصاد بین المللی خواهد داشت. بنابراین کوشش‌ها که برای حل مشکل بدهی‌ها انجام می‌شود، بر بی‌ثباتی‌ای که به ایجاد مشکل در وهله اول انجامید، می‌افزاید.

بنابراین ادامه بحران، محتمل ترین بستر حوادث آمریکای لاتین در خلال دوره آتی خواهد بود. در چنین شرایطی، وقوع دو گونه تغییر با هم مرتبط، تا حد زیادی ممکن بنظر می‌رسد: تشدید مبارزه طبقاتی در سرتاسر منطقه و افزایش نقش عظیم دولت در امور اقتصادی. اساس مبارزه طبقاتی رو به رشد بالنسبه روشن است: بدون رشد اقتصادی ـ یا با رشدی نسبتاً اندک ـ نخبگان آمریکای لاتین درمی‌یابند که قدرت و امتیازاتشان مورد حمله قرار گرفته است. همانطور که نخبگان به دستگاههای نظامی ـ اداری بزرگ شده‌ای جهت حفظ سلطه خود روی آورند، مبارزه طبقاتی فی النفسه زمینه‌ای را برای دخالت بیشتر دولت در مسائل اقتصادی فراهم می‌سازد بعلاوه دلائل اقتصادی مستقیمی نیز در مورد افزایش دخالت دولت وجود دارد. این بحران شدیدترین تاثیر خود را بر ضعیف‌ترین حلقه‌های بخش خصوصی، یعنی بر آن مؤسسات

*** همانطور که مسئله نفت نشان می دهد، شرکت های چند ملیتی قادر بوده اند که بنحو مناسبی خود را با موقعیت نوین ـ حداقل در کوتاه مدت ـ وفق دهند ـ سود آنها و نیز بخش اعظم قدرتشان ـ از طریق اعمال کنترل بربازارها و تکنولژی ـ دست نخورده باقی مانده است. با این حال پی آمدهای بالقوه این دگرگونی ها را نمی توان کم اهمیت تلقی کرد.**

اقتصادی که در دست سرمایه ملی است، می‌گذارد. اگر چه در مواردی سرمایه خارجی حاضر خواهد بود در جائیکه سرمایه محلی شکست می‌خورد وارد عمل شود، اما رویهمرفته شرکتهای چند ملیتی به آن بخش‌هائی از اقتصاد که فعالیت اقتصادی اساسا ملی در آن متمرکز شده است، علاقه‌ای نشان نمی‌دهند. این‌ها عبارتند از: بخش‌هائی که در آن رقابت زیاد است، بخش تولید کاربر و عملیات در مقیاس کوچک (۱۷) ـ دولتها مجبور می‌شوند حمایت بیشتری از بخش خصوصی بعمل آورند یا اینکه فعالیت مربوط به دولت را به حوزه‌های جدیدی بسط دهند.

دولت‌ها بطور کلی، جهت اجرای برنامه های ریاضتی و به منظور واکنش نشان دادن در مقابل اثرات مداوم بحران، مجبور خواهند شد در امور اقتصادی دخالت کنند. تعدیل دوباره قراردادهای دستمزدها، ارتقاء خطوط صادراتی جدید و اعمال نظارت بیشتر بر واردات، زمینه را برای دخالت بیشتر دولت آماده می کند. مسئولین صندوق بین المللی پول و نمایندگان دولت آمریکا، آزاد گذاردن فعالیت بازار آزاد (بخش خصوصی) را بعنوان بهترین راه جهت تحقق این وظایف در نظر دارند. با اینحال تجارت شیلی و آرژانتین، یعنی کشورهایی که روش حاکمیت بازار آزاد اینچنین شکست سنگینی خورده است، مشوق حرکت در این جهت نیست.

*** کشورهای آمریکای لاتین در حالیکه بازارهای صادراتی شان در حال ضعیف شدن بود، تنها از طریق قرض بیشتر می توانستند رشد اقتصادی و واردات را در سطح مناسب نگه دارند. با این حال در پایان دهه ۱۹۷۰ بخوبی مشخص شده بود که با فقدان رشد اقتصادی در مرکز، رشد حاصل شده از راه قرض کردن در آمریکای لاتین، تنها روز حساب پس دادن را به تعویق می اندازد.**

علاوه بر این در برزیل و مکزیک و دیگر کشورهای آمریکای لاتین دولت انچنان در مرکزیت سازمان اقتصادی جامعه وارد شده است که نمی تواند نقش خود را در زمان بحران کاهش دهد. بنابراین بنظر می‌رسد دلایل فراوانی برای قبول کردن اینکه تا زمانیکه بحران ادامه می یابد نقش دولت هم رشد می نماید وجود دارد. بحرانها مطمئناً برای همیشه پایدار نیستند. هم آمریکای لاتین و هم سیستم سرمایه داری بین المللی بحرانهائی را در گذشته تجربه کرده و بدنبال آن دوره‌هائی از ثبات و حتی پیشرفت را شاهد بوده‌اند. تأکید بر مشکلاتی که در حال حاضر موجودند و پیش بینی ادامه بحران این معنی را در بردارد که بحران فعلی هنوز تا تحقق یک راه حل، راه درازی در پیش دارد. وقتی آن راه حل عرضه شود، تغییرات ساختاری مهمی نیز در پی آن خواهد آمد.

بعلاوه آن تغییرات تنها بر آمریکای لاتین تأثیر نخواهد گذاشت. در اوایل دوره استعماری هنگامیکه امور اقتصادی آمریکای لاتین کاملا تابع منابع مادرید و لیسبون بود، اسپانیا و پرتغال خود بطور فزاینده‌ای به ثروت تولید شده در کشورهای آمریکایی (جنوبی) متکی بودند. فلزات گرانبهای کشورهای آمریکائی موجب پیدایش تورم بین المللی و گسترش اقتصادی در سراسر دنیای سرمایه داری شد.

پایان قرن هفدهم زمانیکه ذخایر نقره کوههای آند رو به اتمام رفت و شمالشرقی برزیل انحصار بالنسبه خود را در تولید شکر از دست داد، این مناطق دچار افول اقتصادی عمومی شدند و فقر ریشه‌های خود را در زمین مستحکم کرد. با اینحال اسپانیا و پرتغال و دیگر قسمت‌های اروپا نیز از تأثیر آن بی بهره نماندند. موقعیت کنونی مربوط به «مشکل بدهی‌ها» نیز به آن اوضاع شباهت دارد. پی آمدهای منفی بحران مالی ـ حداقل برای آینده قابل پیش بینی ـ در آمریکای لاتین از همه جا شدیدتر خواهد بود اما در سراسر سیستم مالی بین المللی و از آن طریق بر زندگی مردم در چهار گوشه جهان تأثیر خواهد گذاشت.

***

* مرکز و پیرامون؛ اشاره به نظریه ای درباب وابستگی کشورهای جهان سوم بطور عام و بویژه کشورهای آمریکای لاتین است که بموجب آن توسعه سرمایه داری و صنعت در اروپای غربی (از قرن شانزدهم میلادی به بعد) موجب ایجاد یک بازار جهانی واحد و زنجیره‌ای از روابط اقتصادی شد که انتقال ثروت و «مازاد اقتصادی» را از کشورهایی که استعمارگران اروپای غربی درآن به بهره برداری از منابع مواد خام و کشاورزی پرداخته بودند (کشورهای پیرامون)، به کشورهای توسعه یافته اروپای غربی و در مراحل بعد ایالات متحده آمریکا (مرکز)، تسهیل می کرد.
این روابط موجب توسعه روزافزون مرکز و توسعه نیافتگی کشورهای پیرامون می شود و در داخل کشورهای توسعه نیافته نیز ساخت هایی را ایجاد می کند که از الگوی مراکز شهری (بالنسبه) توسعه یافته در مقابل مناطق توسعه نیافته پیرامونی (روستایی و شهرهای کوچک)، پیروی می کند.
این نظریه عمدتا توسط نویسندگان «چپ جدید» نظیر فرانک و سمیرامین در اروپا و ایالات متحده مطرح شده و انتشار آن دراین جا به معنای تایید آن نیست و صرفا به منظور آشنایی با دیدگاههای مختلف در باره بحران آمریکای لاتین است.(م.)

یادداشتها

۱ـ «پریشانی اقتصاد بین المللی و جهان سوم» نوشته هاری مگداف، مانتلی ریویو، آوریل ۱۹۸۲، خلاصه‌ای مفید از توازن پرداختهای امریکای لاتین در زمینه حسابهای جاری در دوره ۷۹ـ۱۹۶۸ را ارائه می‌دهد.
داده‌های مگداف نشان میدهد که «نفت مقصرنیست، بلکه بار دیگری است که به مجموعه بارهای تحمیل شده قدیمی‌تر و بزرگتر اضافه شده و بواسطه شروع رکود در کشورهای مرکزی سرمایه داری تحمل آن مشکل‌تر شده است.

۲ـ «شرکتهای چند ملیتی و توسعه نیافتگی جهان سوم» نوشته رونالدمولر، نقل شده در «اقتصاد سیاسی توسعه یافتگی و توسعه نیافتگی» (ادتیور سی. ویلبور) چاپ دوم، نیویورک، رندام هاوس، ۱۹۷۹، صفحه ۱۶۴. داده‌های مربوط به اواخر دهه ۱۹۵۰ و اوایل ۱۹۶۰ را ذکر می کند که نمایانگر اینست که یکچهارم مبالغ سرمایه گذاری شده در آمریکای لاتین توسط شرکتهای چند ملیتی اساساً از منابع داخلی کشورهای میزبان تأمین شده است.

(بدون درنظر گرفتن سود شرکتها که دوباره در آمریکای لاتین سرمایه گذاری شده‌اند و ۶۰ درصد دیگر ازمجموعه سرمایه گذاریشان را تشکیل می‌دهد.)

۳ـ رجوع کنید به کتاب «مسئله ارضی و رفرمیسم در آمریکای لاتین» نوشته آلن دوجانروی (بالتیمور ولندن: انتشارات دانشگاه جان هاپکنیز، ۱۹۸۱) صفحات ۳۸ـ ۳۷

۴ـ برای مطالعه جزئیات این رابطه در مورد برزیل مراجعه کنید به کتاب «توسعه وابسته: اتحاد دولت چند ملیتی و سرمایه محلی در برزیل» نوشته پیترایوانس (پرینستون، نیوجرسی، انتشارات دانشگاه پرینستون، ۱۹۷۹)

۵ـ رجوع کنید به «پریشانی اقتصاد بین‌المللی» گلداف، درمورد نقش نفت در تأثیر گذاری روی حسابهای بین‌المللی آمریکای لاتین. همچنین رجوع کنید به «نقش بین‌المللی و سرنوشت دلار»، نوشته رابرت تریفین درمجله امور خارجی، زمستانی ۱۹۷۸/۷۹، او اشاره می‌کند که آغاز گسترش سریع نقدینگی بین‌المللی، اساس تسریع بحران مالی بین‌المللی، به چند سال قبل ازافزایش بهای نفت توسط تعدادی از کشورها بر می‌گردد.

۶ـ از این نکته در یک مقاله هنوز منتشر نشده رابرت وود اشاره رفته است.

۷ـ رجوع کنید به مقاله «صنعت و امپریالیسم در برزیل» نوشته فرانک اکرمن در نشریه بررسی اقتصاد سیاسی رادیکال، بهار سال ۱۹۷۱، صفحه ۱۷

۸ـ رجوع کنیدبه «دام دیون: صندوق جهانی پول وجهان سوم» نوشته چریل پیر (نیویورک، انتشارات مانتلی ریویو، ۱۹۷۴)

۹ـ «تکوین مؤسسه اقتصادی چند ملیتی: بازرگانی خارجی ایالات متحده از ۱۹۱۴ تا ۱۹۷۰» نوشته میراویلکینز، (کمبریج، ماساچوست: انتشارات دانشگاه هاروارد ۱۹۷۴) صفحات ۶۵ـ ۳۵۳

۱۰ـ رجوع کنید به «تعقیب چند ملیتی‌ها: کتاب مرجع درباره چند ملیتی‌های آمریکائی»، نوشته جی. پی. کورهان و دیگران (کمبریج، ماساچوست، بالینگر، ۱۹۷۷) صفحه ۲۴

۱۱ـ رجوع کنید به مجله بیزنس و یک، ۱۷ ماه مه ۱۹۸۲.

۱۲ـ رجوع کنید به کورهان و دیگران، «تعقیب چند ملیتی‌ها..» صفحات ۸۲ـ ۱۷۸

۱۳ـ هرچند مسائل همواره آنطور که قرار است از کار در نمی‌آیند و بعضی مواقع موارد تناقضی در توافقات مشروط وجود دارد. فی‌المثل به بهانه کاهش از واردات، دولت مکزیک محدودیتهائی بر واردات مواد خام داروئی اعمال کرده که شرکتهای چند ملیتی را در مقایسه با شرکتهای مکزیکی در وضع نامساعدی قرار داده است. رجوع کنید به مجله بیزنس ویک، اول اکتبر ۱۹۸۴

۱۴ـ وال استریت ژورنال، ۲ نوامبر ۱۹۸۲

۱۵ـ رجوع کنید به «قرض بین‌المللی و ثبات اقتصاد جهانی «نوشته ویلیام. آر. کلاین، (واشنگتن دی. سی. تحلیل سیاست‌ها در اقتصاد بین‌المللی شماره ۴، انستیتوی اقتصاد بین‌المللی، ۱۹۸۳)

۱۶ـ رجوع کنید به بیزنس ویک اول اکتبر ۱۹۸۴

۱۷ـ جهت یافتن تحلیل از تقسیم بخشی سرمایه چند ملیتی و ملی در برزیل، رجوع کنید به «توسعه وابسته» نوشته ایوانس.

مشخصات مقاله:

ARTHUR MACEWAN, THE CURRENT CRISIS IN LATIN AMERICA, MONTHLG REVIEW, FEB. 1985.

آمریکاو«حق مداخله» درجهان سوم

نحوه واکنش درقبال نبرد درافغانستان، لبنان، نیکاراگوئه، السالوادور، آنگولا، کامبوج و فیلیپین ازجمله تصمیمات بسیاری است که درزمینه سیاست خارجی باآن روبرو هستیم. تصمیماتی که به مشروعیت مداخله دریک جنگ داخلی ارتباط می یابد. نشریات مربوط به حقوق بین الملل مملواز بحثهای محققانه دراین زمینه است. اما دنبال کردن چنین بحث و بررسیهایی برای عامه مردم سهل نیست. آنان نیز همانند محققان دراستدلالها و نتیجه گیریهای خود اختلاف نظر شدید پیدامی کنند. دراین مقاله سعی شده است برای کسانی که متخصص درزمینه حقوق بین الملل نیستند، سیرتکاملی قوانین مزبور ووضع کنونی آن واین که چگونه ممکن است این قوانین برکاهش تنشهای فزاینده بین اصل عدم مداخله و حق انسانی تعیین سرنوشت و انتخابات مردمی آزاد، تاثیر گذارد تشریح گردد.

آیا اهمیتی دارد که مداخلات نظامی ما (آمریکا) درجنگهای داخلی یامداخلات بلوک شوروی، قوانین بین الملل رانقض کند؟ این تنها شورای امنیت سازمان ملل است که ازاختیارات مشروع برای اعمال قوانین بین المللی برخوردار است و فی الواقع این اختیارات نیز درخصوص آمریکا و شوروی چنانچه هریک ازاین دوکشور بخواهند ازحق و تو استفاده کنند ازشورای امنیت سلب خواهد شد. جورج ویل روزنامه نگار آمریکایی پیشنهاد کرده است آمریکائیان بیش ازآنچه به مسئله قانونی بودن حق مداخله اهمیت دهند، باید به این فکر کنند که آیا مداخله دریک جنگ داخلی خاص، کارمناسبی است یاخیر.

بااین همه سازگاری اقدامهای ماباقوانین بین المللی حائز اهمیت است. این سازگاری به ویژه برای ماکه خواهان استقرار دموکراسی هستیم و دلایل فلسفی و ژئوپولتیک برای تحقق آرمانهای دموکراتیک خلقها داریم اهمیت می یابد. دموکراسی نمی تواند دران جا که قانون حکمفرما نباشد شکوفا شود. چه دموکراسی برای بقای خود متکی به موازین قانونی مورد قبول عامه است. این موضوع درخصوص قوانین یک کشور خاص مسلم و بدیهی است و به همان اندازه درخصوص قوانین بین المللی، بویژه تعهدات قراردادی ماتحت منشورهای سازمان ملل و سازمان کشورهای آمریکایی حائز اهمیت است. هیچ کشوری که دران دموکراسی حکمفرماست، وازهمه مهمتر یک ابرقدرت پایبند به اصول دموکراسی، نمی تواند به نحوی بارز مغایر باقوانین بین المللی عمل کند. برای آن که بتوانیم پشتیبانی جهان آزاد را نسبت به رهبری خود تحصیل کنیم می بایست اقدامهای مابه تدابیری محدود گردد که بتوان آن را برمبنای تفسیری اصولی ازقانون توجیه کرد.

دلیل دیگری نیز برای اهمیت پایبندی مابه قوانین بین الملل وجود دارد. برای حفظ موقعیت خودبه عنوان یک ابرقدرت دمکراتیک و دارای مسئولیتهای جهانی، بهایی که باید پرداخته شود این است که به هیچ رشته اقداماتی درخارج ازکشور بدون جلب حمایت گسترده مردمی درداخل مبادرت نورزیم. هراقدامی که مغایر باتعهدات بین المللی ماباشد موجب نارضایی بخش عظیمی ازمردم آمریکا خواهد شد.

لایحه‌ای که برای اعطای کمک غیرنظامی به شورشیان نیکاراگوئه به تصویب کنگره آمریکا رسید، قوه مجریه رابه جز درمواردی که مورد موافقت کنگره قرارگرفته است، ازتوسل به هرگونه اقدام خودسرانه یعنی آنچه مغایر باقوانین بین الملل تشخیص داده شود، بازمی دارد.

***

سابقه قوانین بین المللی درمورد مداخله به بیش از دو قرن پیش باز می گردد. ماخذ مناسبی در این باره کتاب «واتل» تحت عنوان «قوانین ملل» است که در سال ۱۷۵۸ به چاپ رسیده است. در بخشی از آن می خوانیم:

«چنانچه شاهی بانقض قوانین بنیادی دلیلی مشروع برای مقابله باخود، به رعایا بدهد و اگر استبداد غیر قابل توجیه وی به شورش علیه او بیانجامد هرقدرت خارجی حق دارد به مردم تحت ستمی که ازآن کشور درخواست کمک کنند، یاری رساند...

کمک به مردمی شجاع که از آزادیهای خود دربرابر ظالمی که به زور اسلحه متوسل شده است دفاع می کنند فقط جنبه عدالتخواهی و سخاوت دارد. بنابراین هرگاه یک چنین نارضایی به صورت جنگ داخلی درآید، کشورهای خارجی می توانند یکی ازدوطرف راکه خواهان عدالت است، یاری رسانند. لکن یاری رساندن به مستبدی منفور یاجانبداری ازمردمی یاغی که خواسته های آنان ازعدالت بدور است به یقین تخطی ازوظیفه قانونی تلقی خواهد شد.» (۱)

قواعد واتل، بطور کامل نظردولت ریگان رادرمورد جهان کنونی تامین می کند. این قواعد مشروعیت اعطای کمک نظامی به دولت دوراته، ضدانقلابیون نیکاراگوئه و رزمندگان آزادی طلب افغانستان را تایید می کنند و هیچ گونه تایید قانونی درمورد تجاوز شوروی به چکسلواکی و افغانستان، پشتیبانی شوروی و کوبا ازرژیم ساندنیستها یاکمک شوروی ـ کوبا ـ نیکاراگوئه به چریک های السالوادور فراهم نمی کند. کمک به نیروهای مردمی چه قدرت را در دست داشته باشند و چه نداشته باشند قانونی است. کمک به مستبدها یا مستبدهای آتی چنین نیست.

با این حال مقررات «واتل» باب روز نیست وبه نحو بارزی با قواعد پذیرفته شده امروزی قوانین بین المللی تفاوت دارد. واتل متعلق به زمانی است که جنگ، چنانچه آغاز کننده آن می توانست دلیلی منصفانه برای آن ذکر کند، عملی مشروع به حساب می آمد ودفاع از خود تنها دلیل عادلانه نبود. کسب مجدد اراضی از دست رفته، حفظ تعادل قوا ویاری رساندن به بستگان در دربارشاهان دیگر وترویج کیش تازه درمیان کفار، دفاع از کلیسای رسمی، تلافی خدشه‌ای که به حرمت ملی وارد شده است، جملگی در زمره دلایل مشروع به حساب می آمدند ونیز از آن جمله است کمک به مردمی تحت ستم برای سرنگون ساختن رژیمی مستبد. در عصر «واتل»، فرانسه ابرقدرت آن زمان، می توانست ادعا کند که اعزام نیرو برای کمک به شورشیان آمریکا در جهت نیل به پیروزی قاطع بربریتانیای کبیر (رقیب عمده فرانسه) در نبرد یورک تاون، مبتنی بر هدفی مشروع است.

در پی خوف ووحشتی که جنگ جهانی اول برانگیخت جامعه ملل به شدت نظریه قانونی جنگ عادلانه را که رو به گسترش بود، محدود ساخت. میثاق جامعه ملل که به امضای قدرتهای عمده آن وقت رسید واز تصویب همه به جز آمریکا گذشت هرگونه جنگی را به جز درمورد دفاع از خود، غیر قانونی اعلام کرد. البته این اتحادیه دوام چندانی نیافت، لکن نظریات بنیادی آن در منشور ملل متحد تعدیل واز نو منعکس گردید.

ماده ۲ (۴) این منشور کوتاه وبه نحو فریبنده ای ساده به نظر می رسد. این ماده نه تنها به جنگ، بلکه به هرگونه توسل به زور حتی زمانی که جنگ اعلام نشده است می‌پردازد. این ماده می‌گوید: «تمام اعضا می‌بایست در روابط بین المللی خود از تهدید توسل به زور علیه تمامیت ارضی یا استقلال سیاسی هر کشور دیگری ویا به هر صورتی که مغایر با مقاصد سازمان ملل باشد اجتناب ورزند.»

وجود یک گروه شورشی دمکراتیک که بطور مستقل از توان ایجاد یک جنگ داخلی برخوردار باشد، از جمله شرایط اساسی مقدم برحق قانونی آمریکا بر ارائه کمک نظامی است

تنها استثنا نسبت به این ممنوعیت ماده ۵۱ منشور است که هرگونه اقدامی «دردفاع از خود به طور انفرادی یا جمعی در صورت وقوع حمله ای مسلحانه علیه عضوی از اعضای سازمان ملل را....» از شمول ماده فوق الذکر مستثنی می‌سازد. حتی استثنای موضوع این ماده نیز تنها برای مدتی که «شورای امنیت تدابیر لازم را برای حفظ صلح وامنیت بین المللی اتخاذ کند» مجاز است.

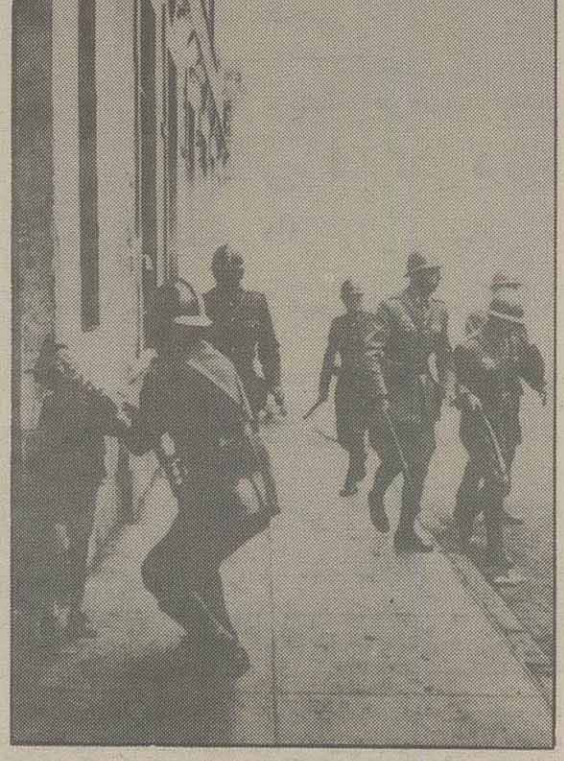

آمریکا آزاد است که بموجب قانون ضد هواپیماربایی سال ۱۹۷۴ و قانون گروگانگیری سال ۱۹۸۴ به تعقیب رباینده‌گان و گروگانگیرهای شناخته شده برطبق قوانین آمریکا بپردازد و خواستار استرداد آنها شود.

ایالات متحده همچنین عضو منشور سازمان کشورهای آمریکایی است. در منشور تجدید نظر شده این سازمان نیز شرط مشابهی درماده ۱۸ پیش بینی شده است: ـ «هیچ کشور یا گروهی از کشورها حق مداخله مستقیم یا غیر مستقیم را بهر دلیلی در امور داخلی یا خارجی یک کشور دیگر ندارد. اصل فوق الذکر نه تنها مداخله نیروی مسلح بلکه هرگونه مداخله دیگر یا اقدام به تهدید علیه تمامیت کشور یا علیه عناصر سیاسی، اقتصادی وفرهنگی آن را ممنوع می‌سازد.

طی چهل سالی که از تصویب این منشورها می گذرد، شورش های مسلحانه متعددی روی داده است که در بیشتر آنها کشورهای ثالث به ارائه اسلحه، آموزش، انتقال یا اعزام نیروهای مسلح برای دولت یا شورشیان، مبادرت ورزیده‌اند که لیست کوتاهی از آن شامل، افغانستان، آنگولا، بنگلادش، بولیوی، برمه، جمهوری آفریقای مرکزی، چاد، چین، قبرس، جمهوری دومنیکن، السالوادور، اتیوپی، یونان، مجارستان، کامبوج، لبنان، مالزی، موزامبیک، نیکاراگوئه، نیجریه، عمان، سومالی، سودان، اوگاندا، ویتنام، یمن وزئیر می‌شود. تمام کشورها از جمله تمامی پنج عضو دائمی شورای امنیت که به ارسال این گونه کمکها مبادرت ورزیده‌اند مدعی هستند که اقدامهای آنان مغایر با منشور سازمان ملل، یا در صورتی که ایجاب کند مغایر منشور سازمان کشورهای آمریکایی، نبوده است.

شورای امنیت با رای اکثریت غالبا با چنین ادعاهایی به مخالفت برخاسته است لکن برحسب معمول یک عضو دائمی برای حفظ خود یا یکی از دولت‌های وابسته به خود با استفاده از حق وتو راه را بر هرگونه اقدام شورای امنیت سد کرده است. دیوان داوری بین المللی تا قبل از شکایت نافرجام نیکاراگوئه علیه آمریکا فرصتی برای رسیدگی به مشروعیت هیچیک از این مداخلات نیافته بود.

***

برحسب ظاهر، ماده ۲ (۴) منشور سازمان ملل وماده ۱۸ منشور تجدید نظر شده سازمان کشورهای آمریکایی اشاره‌ای به جنگهای داخلی ندارد. ونیز به انواع خاصی از مداخله (پول، تدارکات، غیر نظامی، حمل ونقل، آموزش تسلیحاتی ونظامی) که دقیقا تهدید یا توسل به زور نیست، اشاره‌ای نمی کند. با این حال مجمع عمومی سازمان ملل متحد ویک مجمع حقوقی ذیصلاح بین المللی قطعنامه هایی را که اشاره‌ای ویژه به این مسائل دارد به تصویب رسانیده‌اند.

بیانیه اصول حقوق بین الملل درمورد روابط دوستانه وهمکاری در بین کشورها که در سال ۱۹۷۰ بدون هیچگونه مخالفتی از سوی اعضای دائمی به تصویب رسید می گوید:

هیچ کشور یا گروهی از کشورها به هیچ دلیلی حق مداخله مستقیم یا غیر مستقیم در امور داخلی یا خارجی هیچ کشور دیگری ندارد. در نتیجه، مداخله مسلحانه و سایر اشکال مداخله یا اقدام به تهدید علیه تمامیت کشور یا علیه عناصر سیاسی، اقتصادی و فرهنگی آن مغایر با قوانین بین المللی است....

هیچ کشوری حق سازمان دادن، یاری رساندن، برانگیختن، تامین مالی، تحریک یا مدارا کردن با فعالیتهای مسلحانه، خرابکاری، یا تروریستی به منظور سرنگون کردن خشونت آمیز رژیم کشور دیگری یا مداخله درجنگ داخلی کشور دیگری را ندارد. درسال ۱۹۷۵ «موسسه حقوق بین الملل» قطعنامه‌ای را براساس» اصل عدم مداخله در جنگهای داخلی» به تصویب رسانید. این مؤسسه «کالجی ازسرآمدان» محققان حقوق بین المللی است که در آن حدود ۶۰ تن ازجمله قضات دادگاه جهانی عضویت دارند. دراین قطعنامه جنگ داخلی به شکل زیر تعریف شده است: «هرگونه درگیری مسلحانه، که فاقدجنبه بین المللی بوده و درسرزمین یک کشور روی دهد و درآن رویارویی میان دولت مستقرویک یاچند جنبش شورشی که هدف آن سرنگونی دولت، یا نظم اقتصادی، اجتماعی وسیاسی کشور است وجود داشته باشد.....» در این قطعنامه هریک از اقدامهای زیر محکوم شده است:

الف. اعزام نیروهای مسلح یا داوطلبان، مربیان یا متخصصان نظامی به جانبداری ازهریک از طرفین درگیر درجنگ داخلی یا دادن اجازه عزیمت به آنها.

ب: جذب یا آموزش نیروهای منظم یا غیر منظم به منظور حمایت ازهریک ازطرفهای درگیر درجنگ داخلی یا اجازه جذب شدن و یا آموزش دیدن آنها.

پ: ارسال اسلحه یا سایر تجهیزات جنگی به هریک از طرف های جنگ داخلی یا اجازه ارسال آنها.

ت: اعطای کمک مالی یا اقتصادی که احتمال تاثیر آن برنتیجه جنگ وجود داشته باشد به هریک از طرفهای جنگ داخلی.

برخلاف مواضع کنونی آمریکا، نمایندگان این کشور که نگران مداخله بلوک شوروی در اروپای شرقی و آمریکای لاتین و مبارزات آزادیبخش ضد استعماری بودند ازکلیه این مصوبات پشتیبانی می کردند.

پژوهشگران حقوق بین الملل، با تکیه بر رویه کشورها، استثناهایی را بر این قواعد قاطع درمورد عدم مداخله پذیرفته‌اند:

ـ بیشتر محققان در این مورد اتفاق نظردارند که چون نهضتی موجب اعتشاشات داخلی و نیز برهم خوردن نظم عمومی دریک کشور گردد، کشورهای دیگر ممکن است باتوسل به زور برای رساندن غذاودارو یانجات دیپلماتها و اتباع خود وارد آن سرزمین شوند (چون کنگو درسال ۱۹۶۴ وجمهوری دومینیکن در شرایطی ابهام آمیزتر درسال ۱۹۶۵).

ـ اعتقاد برخی دیگر از محققان برآنست که یک کشور همواره می تواند بنابه تقاضای دولتی که با شورش و اغتشاش رویاروست نیروهای مسلح و سایر کمکهای نظامی را دراختیار آن دولت قرار دهد. این اعتقاد براین نظریه استوار است که اعطای کمک به دولتی که زمام امور رابدست دارد اقدامی علیه «تمامیت ارضی یا استقلال سیاسی» کشوری که دولت ان مورد حمایت قرار می گیرد نیست. کمک به دولت دوارته در السالوادور یا دولت مارکوس در فیلیپین برمبنای همین نظریه صورت می گیرد.

ـ بیشتر محققان از جمله اسکار شاکتر استاد دانشکده حقوق دانشگاه کلمبیا و مشاور کل سابق سازمان ملل معتقدند چنانچه یک کشور به یکی از دو طرف دولت یا نیروهای شورشی در جریان جنگ داخلی کمک کند، این امر، نقض منشور است و به یک کشور ثالث حق می دهد که به یاری طرف دیگر بشتابد:

شاکتر می گوید:

«علیرغم خطر (بین المللی شدن یک درگیری محلی) قانون چنین مداخله متقابلی را تقبیح نمی کند. این بدان معنا نیست که دو عمل اشتباه به نتیجه درستی بیانجامد، بلکه به این معناست که نقض فاحش یک حق، واکنش دفاعی را مجاز می کند.» (۲)

موسسه حقوق بین الملل این استثنا را برای مداخله متقابل می پذیرد لکن «فقط درچهار چوب مفاد این منشور و هر ماده دیگری در این رابطه از مواد قانون بین الملل، مشروط بران که اتخاذ هرگونه تدبیری از این دست به توصیه، پیشنهاد واجازه سازمان ملل باشد». از نظر دولت ریگان در این خصوص، کمک آمریکا به شورشیان نیکاراگوئه و رزمندگان آزادی افغانستان و نیز دولت دوارته درالسالوادور به احتمالی می تواند مشمول این استثنا گردد.

بقیه در صفحه ۱۰

بقیه از صفحه ۹

شمول این استثنا در مجموع بسیار ابهام آمیز است. به نظر می رسد نوعی اقتدار برای ممنوع ساختن کمک نظامی به هریک از طرفهای درگیر و در عین حال نوعی اجازه ارسال کمک نظامی به دولت درگیر درجنگ داخلی (ونه طرف شورشی) و نیز تایید ارائه چنین کمکهایی به هر یک از طرفین درگیر درجنگ، در صورت ارسال کمک نظامی به طرف مقابل از سوی کشور ثالثی، وجود داشته باشد. هنگامی که دادگاه جهانی درمورد شکایت اخیر نیکاراگوئه تصمیم خود را اعلام کند ممکن است برخی عناصر این ابهان قانونی تا حدودی روشن شود. با این همه پس از خروج آمریکا از این دادرسی و عدم بیان کامل جنبه های واقعی و حقوقی موضع آمریکا، تصمیم دادگاه به میزان قابل توجهی تضعیف می شود.

***

نکته حائز اهمیت در مورد چگونگی برخورد قوانین امروزی بین المللی با امر مداخلات آنست که معیارهای ستم و عدالت «واتل» در این قوانین اصولا مطرح نشده است. به نظر می رسد قوانینی که تاکنون تدوین شده است ماهیت دمکراتیک یا دیکتاتوری دولت صاحب قدرت را به طور کامل بی ارتباط با موضوع می شمارد. به نظر می رسد کمک به دولتی دمکراتیک یا شورشیانی که می کوشند یک دولت استبدادی را سرنگون کنند و دولتی دمکراتیک را ایجاد کنند، همپای کمک به دولتی مستبد یا شورشیانی که سعی دارند دولتی دمکراتیک را سرنگون کنند، قرار گرفته باشد. قوانین «واتل» بر مبنای اصل جنگ عادلانه بوده و منشور سازمان ملل اکنون قلمرو جنگهای عادلانه یا سایر انواع توسل به قوای قهریه را در دفاع فردی یا جمعی علیه یک حمله مسلحانه به یک کشور عضو محدود می کند و در این چشم انداز محدود، کمک به «مردمی شجاع» که در پی سرنگونی «بساط منفور استبداد» هستند نمی گنجد.

بسیاری از محققان غربی و رهبران سیاسی از این بی تفاوتی نسبت به اصول دمکراتیک ناخشنودند، لکن دیگران آن را به عنوان تمایز لازمی نسبت به اصل مهم دیگری یعنی اصل «حداقل نظم عمومی» در بین کشورهایی که پیرامون ارزشهای آزادی فردی و دمکراسی و حتی معانی این واژه‌ها اختلاف نظر گسترده‌ای دارند، توجیه می کنند. حداقل نظم عمومی اصلی است که به تازگی بر مبنای ضرورت حفظ ثبات نظام بین المللی و اجتناب از جنگ کلی هسته‌ای، توسط پژوهشگران حقوق بین الملل تدوین شده است. (۳)

:نظر این پژوهشگران «حداقل نظم عمومی» ایجاب می کند که هرکشور با هر ویژگی، دربرابر مداخله سایر کشورها درامور داخلی خود، مورد حمایت قرار گیرد. آیا روشی اصولی برای تمایز بین مشورعیت کمک به طرف دمکراتیک و غیرقانونی بودن کمک به طرف مستبد، وجود دارد؟
به اعتقاد نویسنده این روش وجود دارد اما باید حدود خاصر را درمورد این که چه زمانی سیاست حمایت از طرف دمکراتیک باید دنبال شود، رعایت کرد.
بیانیه استقلال آمریکا تحت تاثیر واتل، لاک و سایر پیروان جنبش روشنگری قرن هیجدهم، از حق همه خلقها برای شورش با توسل به زور دربرابر یک رژیم استبدادی سخن می گوید. این اصل الهام بخش بسیاری از چنین انقلاباتی بوده است و حداقل تا زمان مطرح شدن دکترین برژنف به مقبولیت جهانی دست یافته بود.
مصونیت از مجازات درصورت شکست انقلاب، حقی براساس قوانین داخلی درمورد شهروندانی که علیه دولت متبوع خود دست به اسلحه می برند به حساب نمی آید. اجداد ما قانون اساسی را تدوین کردند. که براساس آن خیانت، گناهی بزرگ محسوب می شود و بسیاری از انها که درشورش «شایز» و جنگ داخلی آمریکا شرکت کرده بودند، ناگزیر بودند عواقب آن را متحمل شوند. حق شورش علیه یک ظالم فی الواقع حقی است تاکید شده درچهارچوب قوانین طبیعت. این حق جلب حمایت سایر کشورها را نسبت به ارمانی عادلانه و درصورت سرنگونی دولت، شناسایی خودرا به عنوان دولت قانونی جانشین آن شامل می شود.
آیا بموازات این حق، شورش با توسل به قوای قهریه علیه رژیمی دمکراتیک که به تمام آحاد مردم فرصت رأی دادن درجریان انتخاباتی ازاد را می دهد نیز وجود دارد؟ جان لاک منکر چنین حقی است و درکتاب خود تحت عنوان «رساله درباب دولت مدنی» می گوید:
«قوای قهریه نباید مگر دربرابر بی عدالتی یا قوای قهریه غیرقانونی بکار گرفته شود. هرآنکه آن را درموارد دیگر به کار گیرد، به حق موجبات محکومیت خودرا دربرابر خدا و بشر فراهم می آورد.» ممکن است استثنایی برآن درمورد مردم تحت استعمار، مانند مردم الجزایر دردوره‌ای که این سرزمین بخشی از فرانسه مادر به حساب می آمد، یا درمورد یک جنبش تجزیه طلب قومی همچون مورد نیجریه، بتوان یافت. لکن به جز دراین موارد هرگز تلاشی برای تعریف اصولی چنین حقی به عمل نیامده است.
با این حال معمولا طفره رفته شده است. مثلا بولشویک ها برای سرنگون کردن دولت موقت «کرنسکی» به این ادعا که رژیم مزبور فی الواقع دمکراتیک نیست متوسل شدند. البته کودتاهای نظامی بی شماری که طی آن نیروهای مسلح کشور دولت غیرنظامی دمکراتیک را برکنار ساخته اند، روی داده است، لکن هیچگاه دردفاع از آن، به اصل صریح حق مردم برای شورش استناد نشده است.
درتوجیه این کودتاها به وظیفه ارتش برای جلوگیری از فروپاشی نظم عمومی اشاره شده و معمولا این داوری تلخ با نوید برگزاری انتخابات جدید دراسرع وقت، شیرین شده است.
مورد سلب حق شورش با توسل به زور علیه دولتی دمکراتیک با شگفتی تمام، دریک قرن پیش توسط یک حزب تروریست عمده روسی عنوان گردید. حزب اراده خلق روسیه به هنگام ترور پرزیدنت جیمز گارفیلد درسال ۱۸۸۱، درست پس از آن که تروریستهای روسیه الکساندر دوم تزار روسیه را ترور کرده بودند، این پیام تسلیت آمیز را برای مردم آمریکا منتشر ساخت:
«کمیته اجرایی (حزب اراده خلق) عمیق ترین مراتب همدردی خود را نسبت

به مرگ جیمز آبراهام گارفیلد به ملت آمریکا ابلاغ می کند و وظیفه خود می داند به نام انقلابیون روسیه اعتراض خود را علیه این گونه اقدامهای خشونت آمیز، نظیر آنچه اکنون در آمریکا روی داده است، ابراز دارد. در سرزمینی که شهروندان از آزادی بیان و عقیده برخوردارند و در جایی که اراده مردم نه تنها قانون را می سازد، بلکه مجری آن را نیز بر می گزیند. در چنین کشوری ترورسیاسی تجلی گرایشی مستبدانه مشابه با همان گرایشی است که ما خود را وقف از میان برداشتن آن در روسیه کرده ایم. استبداد از سوی هرحزب یافردی که اعمال شود همواره در خور سرزنش بوده و زور فقط هنگامی که برای مقابله با زور به کار گرفته شود قابل توجیه است» (۴)
حزب اراده مردم، به بیان امروزی می گوید هیچ گروهی با آرمانی سیاسی، حق سرنگون کردن یک دولت دمکراتیک را از طریق گشودن راه خود به قدرت ندارد.
اگرحقی مردمی برای شورشی تنها علیه یک رژیم خودکامه و نه رژیمی مردمی معتبر باشد، اصول مداخله که از سوی «واتل» عنوان شده است علیه یک رژیم سرکوبگر، ولی نه کسانی که علیه دولتی مردمی دست به شورش می زنند، توجیه می کند.
اصول مزبور همچنین کمک نظامی را به یک دولت مردمی و نه دولت خودکامه موجه می سازد.

***

آیا اصول واتل در چهارچوب قوانین امروزی بین المللی می گنجد؟ مایکل رایزمن استاد دانشگاه ییل و سایر پژوهشگران ممتاز در این زمینه معتقدند جایی برای در نظر گرفتن این اصول در دو مورد از اهداف سازمان ملل که در ماده یک منشور سازمان مزبور آمده است وجود دارد. این دو مورد عبارتند از «حقوق برابر و حق تعیین سرنوشت مردم» و «احترام به حقوق بشر و آزادیهای اساسی همگان.» (۵)

منشور ملل را می توان بنحوی تفسیر کرد که مداخله کشور ثالث را، مشروط به دو شرط زیر مجاز شمارد: نخست آنکه یک گروه شورشی بومی طرفدار دمکراسی علیه رژیمی غیر دمکراتیک درگیر جنگ داخلی باشد؛ و دیگر آنکه کشور ثالث دیگری به رژیم سرکوبگر کمک نظامی بدهد

همان گونه که در ویتنام آموختیم، ابتدا لازم است بنیه مالی و تدارکاتی خود را در ارسال کمک کافی برای دستیابی به نتیجه‌ای مؤثر بسنجیم و دریابیم که آیا تهدید مورد نظر نسبت به منافع حیاتی ما در حدی هست که بتوان حمایت عموم را نسبت به سیاستی که ممکن است جان آمریکائیان را به مخاطره افکند، جلب کرد یا خیر.

حق تعیین سرنوشت مفهوم گسترده ای دارد. در پیمان ورسای و میثاق اتحادیه ملل احتمالا در مفهوم حق یک «مردم» برای آن که از قید حکومت بیگانه آزاد گردند به کار رفته است. لکن در قطعنامه‌ای که در سال ۱۹۶۶ به تصویب رسید مجمع عمومی ماده اول منشور را در مفهوم گسترده تری تعبیر و تفسیر می کند.
بموجب میثاق بین المللی پیرامون حقوق سیاسی و مدنی «همه خلقها از حق تعیین سرنوشت برخوردارند وبه برکت این حق ازادانه وضعیت سیاسی خود را تعیین می کنند».
به نام حق تعیین سرنوشت، مجمع عمومی سازمان ملل قطعنامه‌های متعددی را که حامی حقوق سیاهان در آفریقای جنوبی و رودزیا در برابر رژیم‌های تبعیض گرای سفیدپوست است تصویب کرده و از کشورهای ثالث خواسته است به مردم سیاهپوست در مبارزه شان یاری رسانند. شورای امنیت از اعضای خود خواسته است مجازات‌های اقتصادی را علیه هر دو کشور به کار بندد چه این دو کشور مردم خود را از حق تعیین سرنوشت محروم نموده اند.
آیا حق تعیین سرنوشت در برگیرنده حق رای در جریان انتخاباتی آزاد نیز هست که فرصت شرکت در آن برای تمام نامزدها وجود داشته باشد؟ به طور مسلم می‌توان گفت آری. خلق ها چگونه می توانند از «آزادی تعیین وضع سیاسی خود «به نحو دیگری برخوردار گردند؟ در هر صورت انتخابات آزاد اکنون به عنوان یکی از «حقوق بشر» و «آزادیهای اساسی» که منشور سازمان ملل قصد ارتقاء و ترغیب آنرا دارد، مستقلا برسمیت شناخته شده است.
ماده بیست و یک اعلامیه جهانی سازمان ملل در مورد حقوق بشر می گوید:
اراده مردم می‌بایست مبنای اقتدار دولت قرار گیرد، این اراده در انتخابات ادواری و واقعی باحق رای همگانی و برابر باید متجلی گردد و انتخابات می‌بایست با رای مخفی یا جریان اخذ رای آزادانه همسان آن، برگزار شود.»
میثاق بین المللی سازمان ملل درمورد حقوق سیاسی و مدنی و توافق های چندی که درزمینه حقوق بشر درسطح منطقه‌ای منعقد شده است، همچنین برحق رای درجریان انتخابات آزاد تاکید دارد. این قطعنامه ها همچنین آزادیهای اساسی مدنی لازم برای حکومت قانون و حیثیت افراد را محترم می شمارند، بااین همه وظیفه دولت درموردبرگزاری انتخابات آزادو حفظ حکومت قانون الزاما به کشورهای دیگر حق انفرادی توسل به زور رادرجهت وادارساختن کشور متخطی به اجرای چنین وظیفه‌ای یایاری رساندن به یک گروه شورشی که می کوشد رژیم خطاکار راسرنگون سازد، نمی دهد.
ماده (۴) ۲ به کشورها به طور انفرادی اجازه توسل به زور یاتهدید به آن را به هرمنظوری، بجز دفاع ازخود دربرابر حمله‌ای مسلحانه، نمی دهد.
درکلیه موارد دیگر تنها بااقدام جمعی سازمان ملل یاتشکیلات پاسدار صلح یک منطقه می توان تهدیدبه توسل به زورنموده یابدان دست یازید. برای انکه چنین حقی به طور یکجانبه برای کشوری مسلم گردد به چیزی بیش ازاین نیازاست.
مایکل رایزمن نظریه‌ای درمورد آن چه دراین زمینه موردنیاز است ارائه داده است. وی به وظیفه سازمان ملل درجهت تشویق و ارتقاء حق تعیین سرنوشت و حقوق بشر و قصور این سازمان دراتخاذ تدابیر جمعی که رژیم ضد دمکراتیک راازپای درمی آورد اشاره می کند. باتوجه به این قصور و توجه به خودیاری مردم، هنگامی که اجرای قانون مختل گردد، رایزمن می گوید که سایر کشورها بطور انفرادی حق مداخله برای تامین این حقوق را دارند. وی می گوید درچنین مواردی ماده ۲ (۴) نبایستی درجهت ممنوعیت اقدامهای یک جانبه علیه رژیمهای سرکوب گرکه خود مقاصد منشور را نقض می کنند، تعبیر و تفسیر گردد.(۶)
نظرات رایزمن بامخالفت سایر پژوهشگران ازجمله اسکار شاکتر روبرو شده است: شاچتر می گوید:
«تعمیم استدلال رایزمن درجهت توجیه یک مداخله مسلحانه به منظور سرنگونی رژیمی سرکوبگر دشواراست.... این عقیده که جنگهایی که باانگیزه خوبی نظیر دموکراسی و حقوق بشر آغاز می گردد شامل نقض تمامیت ارضی یااستقلال سیاسی کشوری نخواهد بود، متضمن تعبیر واژه ها به سبک «اورول» است.... این عقیده مروج مبنای هنجاری جدیدی برای توسل به جنگ خواهد بود و به کشورهای نیرومند قدرتی تقریبا نامحدود برای سرنگونی دولتهایی که متهم به نادیده گرفتن اراده مردمی یاچشم پوشی نسبت به آرمان حق تعیین سرنوشت می‌باشند، تفویض می کنند.... آن تجاوزهایی که ممکن است در مواردی در جهت تحقق ارزشهای دموکراتیک مؤثر واقع شود، می‌بایست در مقایسه با عواقب خطرناک قانونی کردن حملات مسلحانه علیه دولتهای آشتی جوی سنجیده شود.(۷)

***

نظرمن درحدواسط بین نظرات رایزمن و شاکتر قراردارد. من دراین نکته که ماده (۴) ۲ می بایست بامقاصد مشروحه سازمان ملل به منظور تحقق حق تعیین سرنوشت و انتخابات آزاد وفق داده شود و نیز دراین مورد که دستگاه اجرایی سازمان ملل نتوانسته است تدابیر مؤثری علیه دولتهایی که این حقوق را انکار می کنند به عمل آورد، بارایزمن اتفاق نظردارم، بااین همه باشاکتر نیز دراین مورد که علیرغم نظرات رایزمن، ماده (۴) ۲ نمی تواند درجهت تفویض حق نامحدود به سایر کشورها برای سرنگون سازی رژیم های سرکوبگر باتوسل به زور تعبیر و تفسیر گردد، هم عقیده هستم.
بنابر این عقیده من ماده (۴) ۲ رامی توان به نحوی تفسیر کرد که مداخله کشور ثالث را مشروط به دوشرط زیر، مجاز شمرد: نخست آنکه یک گروه شورشی بومی طرفدار دمکراسی علیه رژیمی غیردمکراتیک درگیرجنگی داخلی باشد، ودیگر آن که کشور ثالث دیگری به رژیم سرکوبگر کمک نظامی بدهد. پیرو چنین تعبیری، سایر کشورها نیز حق دارند به رژیمی دمکراتیک که علیه یک گروه شورشی ضددمکراتیک دریک جنگ داخلی درگیر شده است، کمک نظامی ارائه دهند.

لکن ارسال چنین کمکی مشروط بر ان است که نیروهای شورشی از سوی کشور خارجی ثالثی مورد حمایت نظامی قرارگیرند.
حق مداخله متقابل به نفع طرف دمکراتیک در جریان یک جنگ داخلی، موجب پیدایش اختلاف نظر در جناحهای طرفدار رایزمن وشاکتر در جامعه محققان حقوق بین المللی شده است. این حق فقط در یک مورد تلاقی نظرات دوجناح را دربرمی گیرد. دوجناح به دلایل مختلف از مشروعیت یک چنین مداخله متقابلی جانبداری می کنند. جانبداری جناح رایزمن بیشتر بدان سبب است که این مداخله در حمایت از طرف دمکراتیک انجام می گیرد وتاکیدی بر جنبه «ضد مداخله»‌ای آن ندارد وشاکتر بیشتر به جنبه «ضدمداخله»‌ای توجه دارد تا به حمایت از طرف دمکراتیک درگیر در جنگ. نیازی به تذکر نیست که این حق مداخله متقابل دریک جنگ داخلی، به ایالات متحده حق مسلح ساختن وآموزش یک گروه ضددولتی را برای آغاز یک جنگ داخلی نمی دهد. وجود یک گروه شورشی دمکراتیک که به طور مستقل از توان ایجاد یک جنگ داخلی برخوردار باشد از جمله شرایط اساسی مقدم بر حق قانونی ما دایر بر ارائه کمک نظامی است. این حق اگر ما خود در شروع جنگ داخلی مشارکت داشته باشیم، همچون رویداد خلیج خوکها، منتفی می شود. واین همان اتهامی است که رژیم ساندنیست نیکاراگوئه در شکایت خود به دیوان داوری جهانی علیه آمریکا مطرح می سازد (وآمریکا آن را رد می کند). حق مداخله متقابل به حمایت از طرف دمکراتیک درگیر در جنگ داخلی، بر موضعی اصولی که آمریکا می تواند سرسختانه از آن دفاع کند استوار است. حق مزبور این قاعده را که هیچ کشوری نباید مادامیکه جنگ صرفاً امری داخلی است در جنگ داخلی کشور دیگر مداخله کند، محترم می شمارد. این حق، حق هر مردمی را در دفاع ازدولتی مردمی یاشورش علیه دولتی مستبد محترم می شمارد.
این حق به کشور دیگری اجازه می دهد به حمایت از طرف دمکراتیک درگیر در جنگ داخلی، چنانچه کشور دیگری سرگرم کمک به طرف دیگر که جنبه ضد دمکراتیک دارد باشد، برخیزد. این حق ریشه های محکمی در اصول «روشنگری» قرن هیجدهم که الهام بخش آرمان دمکراتیک است ودارد تابه امروز اعتبار خود را حفظ کرده است. وبه تاکید مجدد این آرمان در ماده یک منشور سازمان ملل متحد مفهوم می بخشد. این حق مغایرتی با اصل عدم مداخله مطرح شده در ماده (۴) ۲ ندارد.
رایزمن وبعضی از پژوهشگران دیگر از این هم فراتر می روند. آنان همچون «واتل» حق مداخله را به حمایت از طرف دمکراتیک درگیر در جنگ داخلی، اعم از آن که کشور دیگری به ارسال کمک نظامی به طرف مقابل مبادرت ورزیده باشد یا نه، مورد تاکید قرار می دهند.
برای نویسنده درک این مطلب که چگونه حقوق مشروحه درماده یک در مورد حق تعیین سرنوشت وانتخابات آزاد می تواند بدون لطمه زدن کامل به اصل عدم مداخله مشروحه در ماده (۴) ۲تابدین پایه معتبر باشد، دشوار است. اگر اهداف این دوماده باید هم آهنگ باشند ونه اینکه یکی بردیگری تفوق داشته باشد، حق مداخله به نفع طرف دمکراتیک درگیر در جنگ

بقیه در صفحه بعد

آمریکاو«حق مداخله» درجهان سوم

بقیه از صفحه ۱۰

داخلی می بایست به حق «ضدمداخله»، تنها پس از آن که کشور دیگری به جانبداری از طرف ضدمردمی وارد میدان می شود، محدود گردد.

بسیاری از محققان حقوق بین الملل از حق «ضدمداخله» به نفع طرف دمکراتیک درگیر در جنگ داخلی پشتیبانی می کنند، لکن حق کشورهای دیگر را در مداخله متقابل به حمایت از طرف ضددمکراتیک با تغییراتی، بر آن می افزایند. با این همه اصل عدم مداخله در جنگهای داخلی که مورد تصویب موسسه حقوق بین الملل قرارگرفته، مداخله متقابل را فقط هم آهنگ با این منشور وهرگونه مفاد پیش بینی شده در قوانین بین الملل اجازه می دهد. حق متقابل مداخله به نفع طرف غیر دمکراتیک درگیر در جنگ داخلی، با ماده یک منشور که روشنگر اهداف سازمان ملل است، منطبق نیست ونیز با قانون قدیمی «واتل» که می گوید «یاری رساندن به مستبدی منفور..به یقین تخطی ازوظیفه است»، سازگاری ندارد.برای ارتقاء حقوق طبیعی بشر برای کلیه مردمان در مورد برخورداری از حق تعیین سرنوشت وانتخابات آزاد، که مانعی برای شرکت هیچیک از نامزدها ایجاد نکند، منشور ملل متحد وسایر قوانین بین الملل باید بگونه ای تفسیر شود که کمک نظامی خارجی به طرف ضددمکراتیک درگیر در یک جنگ داخلی را، در کلیه شرایط، منع کند.

با این حال این نکته درعمل اهمیت چندانی ندارد. اگر کشورهای دمکراتیک خود را برطبق فرمول پیشنهادی فوق به «مداخله متقابل» محدود سازند، مسئله حق مداخله متقابل به حمایت از طرف ضددمکراتیک هرگز مطرح نخواهد شد.

در حالی که کشورهای ضددمکراتیک دربرخی از مواقع مداخله خود را به این بهانه که سایر کشورها قبلا به طرفداری از طرف مقابل مداخله کرده اند توجیه می کنند، با این حال این ادعاها نظیر ادعای شوروی دایر بر آن که آمریکا وپاکستان ابتدا در افغانستان مداخله کرده اند، واهی است. در عصر ما، کشورهای ضددمکراتیک به ندرت مداخله خود را موکول به مداخله کشورهای دیگر به حمایت ازطرف دمکراتیک درگیردرجنگ داخلی، کرده اند.

بعضی استدلال خواهند کرد که این فرمولبندی حق مداخله متقابل، صرفا تصویر معکوس دکترین برژنف، اما از نوع دمکراتیک، آن است. ولی این طور نیست. براساس دکترین برژنف اتحاد شوروی این حق را برای خود محفوظ می‌دارد که با توسل به زور مانع از خروج هر کشور «سوسیالیست» از اردوگاه «سوسیالیسم» شود. این حق عنوان شده بستگی به وجود جنگ داخلی یا کمک نظامی قبلی کشورهای دیگر به حمایت از طرف شورش ندارد. این دکترین مغایر با حق مردم برای شوش علیه یک رژیم مطلق العنان به منظور ایجاد یک رژیم دمکراتیک است که مورد قبول همگان واقع شده است و نیز با حقوق بشر در زمینه حق تعیین سرنوشت و انتخابات آزاد، که مانعی در راه مشارکت کلیه نامزدها ایجاد نکند، مغایرت دارد. حق مشروط مداخله متقابل که نویسنده از آن حرف می‌زند ربطی به هیچیک از اینها ندارد.

آیا می‌توان مشروعیت مداخلات کنونی و پیشنهادی آمریکا را بر اساس اصول فوق الذکر توجیه کرد؟ ما به صراحت می توانیم کمک نظامی خود را به دولت دوارته توجیه کنیم. ما می توانیم ارسال کمک نظامی به رزمندگان آزادی افغانستان را توجیه کنیم؛ گرچه شاید تعهد آنها در مورد ایجاد یک حکومت دمکراتیک در افغانستان باید بیشتر نشان داده شود. ما می‌توانیم کمک نظامی خود را به شورشیان نیکاراگوئه مشروط بر آن که آنان اعتباری به عنوان یک گروه شورشی بومی هوادار دموکراسی برای خود دست و پا کنند، توجیه کنیم و نیز شواهد خود را دایر بر مقاصد ضد دمکراتیک رژیم نیکاراگوئه و کمکی که از مدتها پیش از بلوک شوروی دریافت می‌داشته است، منتشر سازیم. (بدون ارائه چنین شواهدی به دادگاه جهانی، این دیوان بلاتردید ممکن است اقدامهای ما را در گذشته غیر قانونی اعلام کند.)

در عین حال که کمک کلی ما به نیروهای فیلی پین به منظور دفاع خارجی نباید تحت تأثیر قرار گیرد، اما توجیه کمک نظامی ما به رژیم مارکوس که در خدمت سرکوب نهضت فزاینده مردم فیلیپین به کار گرفته می‌شود، از آنجا که هنوز دلیلی بر دریافت کمک قابل ملاحظه از خارج توسط شورشیان در دست نیست و معلوم نیست این نیرو ماهیتاً ضد دمکراتیک باشد و نیز از آنرو که حتی نمی‌توان شاهدی دال بر تعهد رژیم حاکم بر فیلیپین نسبت به ارزشهای دموکراتیک ارائه داد، کار مشکلی است. توجیه کمک آمریکا به نیروهای شورشی «اتحادیه ملی برای استقلال کامل آنگولا» (یونیتا) به این امر که بتوان رژیم فعلی آنگولا را تا حد قابل ملاحظه‌ای غیر دموکراتیک‌تر از «یونیتا» خواند، بستگی دارد. کمک به شورشیان کامبوج نیز مسئله مشابه‌ای را بوجود میآورد. البته حق پیشنهادی مداخله متقابل، به کشور مداخله گر حق اتخاذ تصمیم پیرامون طرفی که قدرت را پس از جنگ داخلی می‌بایست به دست گیرد نمی‌دهد. کشور مداخله گر حداکثر می‌تواند به برگزاری انتخابات آزاد تحت نظارت مقتضی بین المللی کمک کند و در این مرحله حق مداخله متقابل پایان خواهد پذیرفت.

* * *

البته نویسنده در پیشنهاد حق مشروط مداخله متقابل، اعمال چنین حقی را به خودی خود و هر گاه که شرایط خاص آن پدیدار گردد توصیه نمی کند. ما نمی‌توانیم سخن پردازیهای بلند پروازانه جان کندی را ـ که می گفت: همه کشورهای جهان، اعم از خیر خواهان و بداندیشان بدانند که ما در جهت تضمین بقا و توفیق آزادی، از هریک از دوستان خود دفاع می کنیم و بادشمنان مقابله می کنیم» ـ در هر وقت در نقطه‌ای از جهان آزادی مردمی به خطر افتاد بکار بندیم. (۸) همان گونه که پس از آن در ویتنام آموختیم ابتدا لازم است بنیه مالی و تدارکاتی خود را در ارسال کمک کافی برای دستیابی به نتیجه‌ای موثر بسنجیم و دریابیم که آیا تهدید مورد نظر نسبت به منافع حیاتی ما در حدی هست که بتوان حمایت عموم را نسبت به سیاستی که ممکن است جان آمریکائیان را به مخاطره افکند، جلب کرد یا خیر.

همچنین باید در این مورد که اقدام ما منجر به رویارویی محتمل با قدرت هسته‌ای دیگر خواهد شد یا خیر، تأمل کنیم.

با در نظر گرفتن تمام این عوامل بود که ما از ارسال کمک نظامی به مردم مجارستان و چکسلواکی در دهه ۱۹۶۰ امتناع ورزیدیم و تردید دارم که امروز نیز در صورت بروز بحران مشابهی به ارسال کمک نظامی به لهستان مبادرت ورزیم.

همچنین تذکر نکات دیگری را نیز پیش از اعمال حق مداخله متقابل لازم می‌دانم. من با نظر مک جورج باندی در این مورد که مداخله ما الزاما نمی‌بایست پوشیده و پنهان صورت گیرد، موافقم (۹) نوع دموکراسی آشکار ما این اجازه را به ما نمی‌دهد که نقش خود را در یک عملیات در هر حدی که باشد مخفی نگه داریم زیرا چون این عملیات فاش گردد توجیه آن بر اساس اصول قانونی و مشروع دشوارتر خواهد شد، چه تلاش در مخفی داشتن این عملیات در مرحله نخست نوعی اعتراف ضمنی نسبت به غیر قانونی بودن آنست. به علاوه خلیج خوکها و ماموریت مداخله گرانه در آنگولا گویای آنست که مهارتهای ما در زمینه نظامی و اطلاعاتی در جهت پوشیده نگه داشتن عملیات موثر واقع نمی‌شود.مادرطراحی و اجرای ضربات شگفت اور نظامی قاطع یا فراهم کردن حمایت پنهان از شورش ها، بغایت کند هستیم. ما از تبحر بیشتری در کار برد آشکار نیروی در هم کوبنده که حاشیه خطای بیشتری به سبب بروز عللی چون بدشانسی، خرابی تجهیزات و درز پیش از موقع اطلاعات را داراست، برخورداریم.

آموزش نظامی نیروهای السالوادور توسط مستشاران آمریکایی.

برای حفظ اعتبار تعهد خود نسبت به طرف دمکراتیک درگیر در جنگ داخلی، همچنین لازم است در تشخیص آن که کدام طرف در صورت امکان، بهتر می‌تواند کاندید احراز چنین عنوانی باشد با دقت عمل کنیم. هر چند چنین تمیزی هیچگاه بدور از دشواری نیست، با این همه در این راستا سنن و ارزشهای ما و اعلامیه حقوق بشر سازمان ملل متحد معیارهای روشن «احترام به آزادیهای مدنی و انتخابات آزاد و تعهد در قبال روشهای دمکراتیک حکومت» رابدست می‌دهد. اگرما این ارزشها را اساس حق مداخله متقابل خود قرار دهیم، اعمال چنین حقی را باید به مواردی که در آن دو طرف به نحوی بارز در احترام به دموکراسی با یکدیگر تمایز دارند، محدود سازیم.

در جهان واقعی، احتمال آن که یکی از دو طرف درگیر در جنگ داخلی را بتوان به طور قطع در این زمینه برگزید وجود ندارد. نیروهای مخالف معمولا در پرده‌ای از ابهام قرار دارند. ماهیت یک رژیم را می‌توان با قضاوت عملکرد آن هنگامی که به قدرت می رسد دریافت. لکن قضاوت در مورد یک شورش مسلحانه که تعهد به اهداف دمکراتیک را عنوان می دارد بسیار مشکلتر است. نهضت بر حسب معمول از طیف گسترده‌ای که تنها تمایل مشترک آنها نسبت به سرنگونی رژیم سرکوبگر آنها را به هم می‌پیوندد، تشکیل می‌شود. رنگهای این طیف پس ازبدست گرفتن قدرت، اغلب تغییر می یابد. انقلاب فرانسه ابتدا به حکومت ترور و پس از آن به یک امپراطوری نظامی مبدل شد. دولت دمکراتیک موقت که جایگزین نیکالای تزارروسیه شدطی مدت چندماه صورت دیکتاتوری به

ما به صراحت می توانیم کمک نظامی خود را به دولت دوارته توجیه کنیم. ما می توانیم کمک نظامی خود را به شورشیان نیکاراگوئه توجیه کنیم و نیز شواهد خود را دایر بر مقاصد ضد دمکراتیک رژیم نیکاراگوئه منتشر کنیم.

خود گرفت. دولت امریکا روند جاری پس از سقوط سوموزا در نیکاراگوئه را به همین سان می‌نگرد. با این همه اگر شورشیان به کمک ما دولت ساندنیست‌ها را سرنگون سازند، ممکن است روزی فرا رسد که از رژیم جانشین آنها نیز به همان اندازه دچار یاس و سرخوردگی شویم، مخالفت با کمونیسم نمی‌تواند همواره معادل دمکراسی قلمداد شود. یک نظریه قانونی مبتنی بر حقوق بشر در زمینه دموکراسی نمی‌تواند از هر رژیم یا هر گروه سرکوبگری صرفا به خاطر آن که طرف ضد کمونیست را در یک جنگ داخلی تشکیل می دهد جانبداری کند.

سر انجام می‌بایست در مورد درگیر کردن نیروهای مسلح آمریکا در یک ماموریت طولانی رزمی احتیاط خاصی مبذول داشت. از جنگ ویتنام که برای نخستین بار کراهت یک جنگ خارجی را بر صفحه‌های تلویزیون خود مشاهده کردیم، احساس انزجاری نسبت به درگیر شدن در جنگهای دنباله‌دار در ما پدید آمد.

سطح ضرورتها در نظر ما هر سال بالاتر می رود، گرچه، همواره دفاع از سر حدادت ما و سایر هم پیمانانمان را در برابر خارجی شامل می شود. با این حال این گه آیااین ضرورتها تاحد مداخله درجنگ داخلی یک کشوردیگر تعمیم یابد بعید بنظر می رسد.

نکته حائز اهمیت در مورد چگونگی برخورد قوانین امروزی بین‌المللی با امر مداخلات آنست که معیارهای ستم و عدالت «واتل»، اصولا در آن مطرح نشده است. این قوانین ماهیت دمکراتیک یا دیکتاتوری دولت صاحب قدرت را بی ارتباط با موضوع می شمارد.

اصلی که مداخله متقابل را به حمایت از طرف مردمی درگیر در جنگ داخلی اجازه می‌دهد، تلفیقی از مقررات و اتل و امتناع قوانین مردم از تایید جنگ عادلانه و مفاد منشورهای سازمان ملل و سازمان کشورهای آمریکایی است که ما بر اساس توافق مکلف به محترم شمردن آنیم. این اصل به ارزش‌های بنیادی حق تعیین سرنوشت و انتخابات آزاد وفادار است. اصل مزبور جای کافی برای مداخله به نفع طرف دمکراتیک درگیر در جنگ داخلی را، زمانی که در اثر کمک خارجی به طرف دیگر این ارزش‌ها به مخاطره افتد، باز می گذارد، در مواردی که شرایط خاص این مداخله فراهم نیامده باشد، ابر قدرتی دمکراتیک که فرم را پیشه خود می‌سازد مجبور نیست که لزوما خود را درگیر سازد.

تبصره: اگرچه این مقاله به بررسی مداخله در جنگهای داخلی می پردازد با این همه تبصرهٔ موجزی را برای بررسی مشروعیت توسل به زور در سرزمین متعلق به کشور دیگری برای نجات گروگان‌ها یا اقدام تلافی جویانه علیه ربایندگان آنها، اعم از آن که کشور مزبور درگیر جنگ داخلی باشد یا نباشد، ایجاب می‌کند. این سئوالات به طور یکسان در پی گروگانگیری ۸۰ـ۱۹۷۹ در ایران و در لبنان در اوایل سال مسیحی جاری مطرح گردید.

در سال ۱۹۵۲، سرهمفری والدوک که بعدها به ریاست دادگاه جهانی رسید، سه شرط را در مورد مشروعیت توسل به زور در داخل مرزهای کشوری دیگر در مواردی چون گروگانگیری مطرح ساخت:

(۱) تهدید قریب الوقوع در مورد صدمه دیدن اتباع کشور

(۲) قصور یا عدم توان دولت حاکم آن کشور در مورد حفظ جان گروگانها

(۳) تدابیر حفاظتی صرفاً می بایست به منظور حفاظت در برابر رسیدن آسیب به اتباع مورد نظر محدود شود. (۱۰)

ماموریت نجات گروگانها در تهران یا بیروت کلیه این سه شرط را برآورده می‌ساخت، لکن اقدامی تلافی جویانه، شرط سوم راخدشه‌دار می کرد. این اقدام همچنین با رأی سال ۱۹۴۹ دادگاه جهانی در قضیه کانال کورفو مغایرت دارد. (۱۱)

دراین حال اقدام تلافی جویانه چنانچه اجازه دولت حاکم درکشور نسبت به آن جلب شود، مشروع خواهد بود. معهذا چنانچه دولت حاکم اقدام گروگانگیری را چون اقدامی ازسوی خودتلقی کند، نظیر مورد ایران، یااگر هرج و مرج براوضاع کشور حکمفرما باشد و دولت اسمی نتواند به مجازات و توقیف گروگانگیرها مبادرت ورزد، نظیر وضعی که در لبنان پدید آمده است، موضوع مشروعیت اقدام تلافی جویانه به صورتی بحث انگیز درخواهد آمد.

آمریکا با این حال آزاد است که به موجب قانون ضدهواپیماربایی سال ۱۹۷۴ و قانون گروگانگیری سال ۱۹۸۴ به تعقیب ربایندگان وگروگانگیری‌های شناخته شده برطبق قوانین آمریکا بپردازد وخواستار استرداد آنها از هرکشوری که گروگانگیری در آن صورت گرفته است شود. هیچ یک از این دومورد درباره گروگانگیری تهران که هواپیماربایی نبوده و پیش از قانون گروگانگیری سال ۱۹۸۴ به وقوع پیوسته است، صدق نمی‌کند. لکن این دومورد پیرامون گروگانگیری اخیر در بیروت صادق است، بااین حال متأسفانه آمریکا پیمان استرداد با لبنان ندارد. هرچند دولت لبنان به عنوان یک عضو کنوانسیون ۱۹۷۰ ضدسرقت هوایی لاهه برطبق قوانین بین المللی مکلف است که ربایندگان را یافته یا در جهت شناسایی آنان در لبنان اقدام نموده و آنها را به آمریکا تحویل دهد.

زیرنویس

لوید. ان. کاتلر که به شغل وکالت در واشنگتن دی. سی اشتغال دارد بین سالهای ۱۹۸۰ـ۱۹۷۹ در سمت مشاور رئیس جمهور آمریکا انجام وظیفه می کرد. وی در حال حاضر عضو هیئت نمایندگی امریکا در دیوان دائمی داوری لاهه است. کاردل اف لی عضو انجمن وکلای ناحیه کلمبیا به تهیه این مقاله کمک کرده است.

ماخذ: مشخصات مقاله:

Lloyd. N. Cutler, The Right To intervene, FOREIGN AFFAIRS, FALL 1985, vol. 63, No. 6, PP. 96—112

توضیح:انتخاب دو مقاله «بحران بدهی های آمریکای لاتین» و «آمریکا و حق مداخله در جهان سوم» با توجه به این نکته انجام گرفته است که مقاله اول از یک دیدگاه چپ رایج در آمریکای لاتین، اوضاع منطقه و بحران اقتصادی و اجتماعی آن را بررسی می کند و احتمال تشدید این بحران را مطرح می کند. در مقاله دوم، «کاتلر» از یک دیدگاه راست و با توجه به زمینه موجود در آمریکای لاتین به بررسی جنبه های حقوقی و تا حدی سیاسی مداخله آمریکا در آن منطقه می پردازد و توصیه‌هایی را جهت ملاحظه دولت آمریکا، مطرح می کند. مطالعه این دو مقاله می تواند در آشنایی با وضع کلی سیاسی آمریکای لاتین مفید باشد و درج آن به معنی تایید نظرات مطرح شده نیست.

طرح شیخ محمد مهدی شمس الدین برای آینده لبنان

ترجمه و تنظیم از: احمد پورعباسی

بسوی لغو نظام طایفه‌ای در لبنان

اشاره

در شماره اول «اطلاعات سیاسی» متن کامل پیش نویس قرارداد سه جانبه دمشق را که اخیرا مورد توافق سه گروه عمده چریکی در لبنان قرار گرفت چاپ و منتشر کردیم. به منظور آشنا شدن هرچه بیشتر با طرحها و دیدگاههای مختلفی که این روزها برای حل و فصل بحران یازده ساله لبنان مطرح است دراین شماره مبادرت به انتشار طرح دیگری می نمائیم.

این طرح از سوی شیخ محمد مهدی شمس الدین نایب رئیس مجلس اعلای شیعه لبنان و یکی از شخصیت های مهم سیاسی برجسته این کشور ارائه شده است. شیخ مهدی شمس الدین در طرح خود که تحت عنوان «دموکراسی مبتنی بر اکثریت آراء و اصل شوری» مطرح ساخته کوشیده است، تا آنجائیکه امکان دارد فاصله ها را کوتاه کرده و دیدگاهها را بهم نزدیک سازد. تا جائیکه طرح وی به «غیر مذهبی بودن» (لائیک) متهم شده است. اما خود شیخ مهدی شمس الدین این مقوله را از «دیدگاه اسلامی» رد می کند و معتقد است تنها راه رسیدن به صلح و برقراری عدالت در لبنان روی آوردن به راه حلهای بنیادی و از جمله طرح «دموکراسی مبتنی بر اکثریت آراء و متکی بر اصل شوری» می باشد.

شیخ مهدی شمس الدین در مصاحبه‌ای با یک نشریه عربی، ضمن ابراز شک و تردیدهای فراوان در مورد موفقیت قرار داد دمشق اظهار عقیده کرده است که این قرار داد می تواند به عنوان یک مرحله انتقالی جهت رسیدن به یک راه حل ریشه‌ای و بنیادی مبتنی بر احترام گذاشتن به رای اکثریت ملت لبنان مورد توجه قرار گیرد. بهرحال به منظور آشنائی با نقطه نظرات مختلف و در جهت دسترسی به منابع و نظرات متنوع سیاسی پیرامون مسأله لبنان مبادرت به انتشار طرح شیخ مهدی شمس الدین کرده ایم.

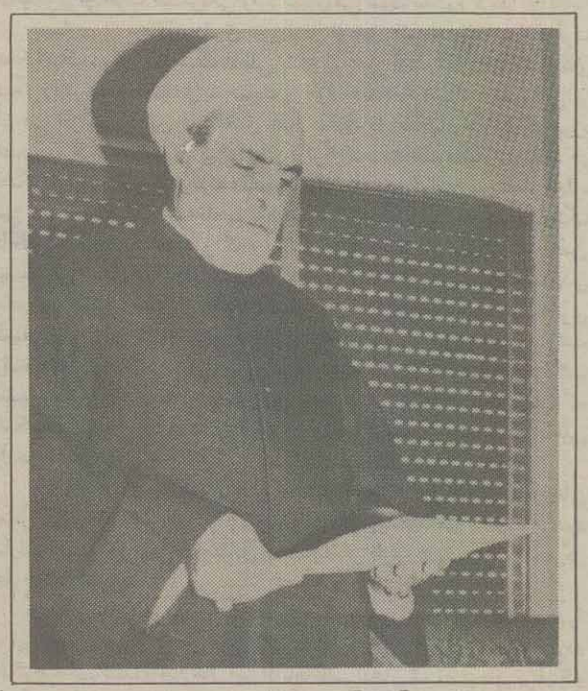

بسمه تعالی

سیمای کلی ساختار فرقه ای لبنان

۱ـ لبنان... کدام لبنان؟!

درمیان لبنانیها دیدگاههای متعدد واحیانا متضادی پیرامون لبنان مطرح می گردد:

الف: لبنان پناهگاه اقلیت مارونی در سرزمین شام:

برداشت نادرست پاره‌ای از مارونیها از این مقوله، پیچیدگیها وابهامهای خطرناکی در پی داشته است که منجر به بروز بحران لبنان وادامه این بحران گردیده است. این ابهام وپیچیدگی به مرزهای جغرافیائی جمهوری لبنان ومرزهای سوسیولوژی (جامعه شناسی) فرقه مارونی مربوط می‌شود. مارونیها هرآنچه غیرمارونی است را، از جنبه فردی وجغرافیائی غیر لبنانی می‌دانند. برداشت مذکور این اندیشه را در ذهن مارونیها رسوخ داد که آنان «ولی وقیم لبنان می باشند.» این امر بسیاری از رهبران مارونی را برآن داشت تا در اتخاذ سیاستهای داخلی وخارجی وروابط با دیگران براین اساس حرکت کنند، که پیامد این طرز تلقی بروز تفرقه نژادی زشت بین لبنانیها ومناطق مختلف کشور بوده است.

ب: لبنان همان جبل (کوهستان) است. موطن دروز ومارونیها که شامل مناطق ساحلی شمال ـ جنوب وبقاع نیز می گردد.

این مفهوم یکی از آثار وپایه های «نظام جبل» در قرن نوزدهم بوده است (امارت شهابیان ونظام دو فرمانداری واستانداری نیز بران متکی بود). بسیار اتفاق افتاده است که این مفهوم برای تقویت مقوله (الف) به سود مسیحیان به طور اعم، ومسیحیان مارونی به طور اخص، بکار رفته است. بویژه در دوره قیمومت فرانسه وتاسیس «لبنان بزرگ» که حمایت غرب مخصوصا فرانسه سبب تقویت نفوذ مارونیها وتضعیف دیگر طوایف گشت.

ج ـ لبنان از آن تمام مردم لبنان است.

این مفهوم همزمان با استقلال لبنان در سال ۱۹۴۳ مطرح گردید ودر «منشور ملی» که پایه واساس رژیم جدید قرار گرفت، یعنی رژیم ۱۹۴۳، متجلی گشت.

درنظام مذکور قدرت کلا بدست مسیحیان مارونی افتاد ویک نوع بهبودی جزئی وظاهری در اوضاع مسلمانان کرانه‌های ساحلی (بیروت) حاصل شد، درحالیکه سایرین محروم گشته وتنها نقشی حاشیه‌ای درمشارکت سیاسی وبرنامه‌های توسعه پیدا کردند.

د ـ لبنان سرزمین آزادی ـ دموکراسی پارلمانی ـ اقتصاد آزاد وپناهگاه سرکوب شدگان است.

این مفهوم به زمان معینی مربوط نمی‌شود. اگرچه بعد از استقلال به طور گسترده‌ای مطرح گردیده، ودر بحث‌های موافق ومخالف نظام ۱۹۴۳ نیز بارها از آن سخن به میان آمده بود.

از مفهوم مذکور در پاره‌ای از مواقع به عنوان شعاری ملی استفاده می‌شد، اما عده‌ای از آن برای دفاع از امتیازات فرقه‌ای خود سود بردند.

***

این مفاهیم مختلف برای لبنان، به عنوان یک وطن، لبنانیها را دچار تفرقه ساخته است. وهریک از آنها بیش از یک مفهوم برای خود در نظر دارد. اما «مفهومی» که به منافع شخصی، خانوادگی وطایفه‌ای او نزدیک تر است را بکار می برد.

بیشتر لبنانیها میان این مفاهیم «سرگردان وحیران» گشته‌اند ودرنتیجه در برخورد با مشکلات زندگی وطایفه‌ای گرفتار «سرگردانی» هستند. زیرا خاستگاهی نمی‌یابند تا بر پایه آن موضعی مشخص داشته باشند. از این رو یا خود را تسلیم مرجعیت طایفه می کنند، یا تسلیم زور می شوند ویا اینکه با بی تفاوتی با قضایا برخورد می کنند. با توجه به این امر مشکل وگاهی غیر ممکن است که بتوان لبنانیها را دریک اندیشه مشترک در مورد مسائل مهم سیاسی، اقتصادی وعمرانی متفق دید. این آشفتگی در برداشت‌ها واین سرگردانی موجود تا حد زیادی زائیده اوضاع فرقه گرایانه وبازتابهای سیاسی بافت طایفه‌ای حاکم بر لبنان می باشد.

۲ـ فرقه های لبنان

پدیده وجود فرقه های مختلف تنها به لبنان محدود نمی‌شود. اما لبنان از نظر کثرت تعداد فرقه‌ها، وضع متمایزی دارد. شمار فرقه‌های برسمیت شناخته شده لبنان به هفده می‌رسد وممکن است بیشتر هم شود. اگرچه این فرقه‌ها از نظر تعداد افراد، تفاوت‌های فاحشی با هم دارند.

بی فایده نیست که حقایق زیر را در مورد وضع فرقه‌های لبنان بدانیم:

الف: افراد فرقه‌ها به دین واحدی تعلق دارند ودارای اعتقادات مذهبی مشترکی می باشند. اما همان افراد از نظر عقاید وایدئولوژیهای سیاسی از مکتبهای مختلفی پیروی می کنند. جریانهای سیاسی وایدئولوژی‌های مختلف دربین تمام طوایف لبنان گسترش پیدا کرده اند.

ب: پیش از آغاز آشوبها وجنگ داخلی ۱۹۷۵ غالبا کشمکشهای حاد بیشتر در درون طوایف صورت می گرفت تا در برخورد با دیگر طوایف.

ج: طوایف لبنان از تیره نژادی یگانه‌ای سرچشمه نگرفته‌اند. بلکه از نژادهای مختلف می باشند از این جهت تلاش برای نسبت دادن مارونیها به فنیقیها ویا نسبت دادن تمام ملت لبنان به فنیقیها ویا پیوند دادن یک طایفه معین به یک منطقه جغرافیائی معین تلاشی بیهوده است واساس وپایه تاریخی درستی ندارد.

واقعیت اساسی و انکارناپذیر این است که طوایف موجود لبنان هیچگونه ارتباطی با ریشه‌های نژادی خود ندارند، بلکه بیشتر وابسته به ملت عرب می باشند و طوایفی که ملت لبنان را تشکیل می دهند جزئی ازملت عرب به حساب می آیند.

ادعاهای جریانهای سیاسی معینی که از لبنان به عنوان یک «امت» نام می برند پایه و اساس درستی ندارد، و تنها به منظور جدا ساختن لبنان از منطقه خودو خدمت به سیستم طایفه‌ای وتقویت سلطه طایفه معینی برلبنان و تثبیت امتیازات خود این گونه امور را مطرح می کنند.

د ـ در لبنان مناطق جغرافیائی خالص نیز وجود ندارد، به این معنی که منطقه معینی که طایفه و فرقه معینی از لبنانیها را دربر بگیرد، وجود ندارد. مارونیها در تمام مناطق لبنان وجود دارند. همانگونه که شیعه‌ها ـ سنی‌ها ـ دروز، اورتدکس‌ها و دیگران نیز در بیشتر مناطق لبنان حضور دارند، این درست نیست که گفته شود جنوب لبنان شیعی است و یا بیروت و طرابلس و صیدا، سنی هستندو منطقه جبل مارونی است.

البته اکثریتی در بعضی مناطق وجود دارد، که این اکثریت یا از گذشته بوده ویا اینکه شرایط جنگ آن را بوجود آورده است. مثل دومنطقه کسروان و جزین که در ابتدا دومنطقه مسلمان نشین بودند، اما اینک اکثریت مسیحی پیدا کرده‌اند. غالباً این امور را سیاست دولت، شرایط اقتصادی و اجتماعی و یا مهاجرتهای روستائی باعث می گردد.

با توجه به این واقعیت‌ها هیچکدام از طوایف موجود در لبنان به عنوان یک «واحد مستقل نژادی ـ گویشی ـ یا سیاسی» به حساب نمی آیند.

نظریه سیاسی معروف به نظریه «چندگانگی» که طوایف موجود لبنان را به منزله ملتها و مجموعه‌های سیاسی متضاد می‌نگرد، یک نظریه ساختگی است و اساس عملی و واقعی ندارد. نظریه مذکور از این جهت مطرح شد تا جایگزین طرح تسلط یک طایفه معین برکل لبنان شود و اساساً هدفهای اسرائیل به منظور تجزیه و تفکیک لبنان مطرح شده است. لبنان نیز چون سایر کشورهای جهان دارای افرادی با وابستگی‌های مختلف دینی و مذهبی می باشد. ملت لبنان تنها از دو دین پیروی می کنند، و تنوعی که در طوایف آن دیده می شود، به عنوان تعدد (دینی) به حساب نمی آید، بلکه تنوع در اعتقادات مذهبی است.

به هرحال این تنوع در اعتقادات مذهبی و تصور و برداشتهای درست و نادرست و عمدی و غیرعمدی که از آن بعمل آمده است به عنوان پایه و اساس ساختار سیاسی ۱۹۴۳ لبنان و بهانه ادامه آن قرار گرفته است.

۳ـ نظام لبنان

رژیم لبنان براساس اندیشه «فرقه‌ای» پایه‌ریزی شده است و از این دیدگاه به ملت لبنان می‌نگرد. یعنی ملت لبنان مجموعه‌ای از «طوایف» است و نه «افرادی» که به یک وطن تعلق دارند. لبنان به عنوان یک نظام و یک وطن از هفده طایفه تشکیل می شود و نه از تک تک افراد آن، از این رو وابستگی به وطن، یک رابطه مستقیم نیست، بلکه از خلال وابستگی به طایفه تحقق پیدا می کند.

براین اساس نظریه معروف «دموکراسی پارلمانی» مطرح و به مورد اجرا گذاشته شد. جمهوری لبنان بعد از استقلال در سال ۱۹۲۶ (۱) به نظام پارلمانی به شیوه غربی آن معروف گشت، اما پیاده کردن این سیستم با توجه به دیدگاه فرقه گرایانه حاکم برآن، نظام پارلمانی را از جوهر و واقعیت دموکراسی تهی ساخت و دموکراسی پارلمانی لبنان تنها در ظاهر و ایراد خطبه‌ها متجلی گشت.

***

پایه اصلی قانون اساسی لبنان برماده (۹۵) آن متکی است در متن ماده مذکور ازقانون اساسی که درسال ۱۹۲۶ و در دوران قیمومت فرانسه تدوین شده و در تاریخ ۱۹۴۳/۱۱/۹ مورد تجدیدنظر قرار گرفت آمده است:

«بصورت موقت و به منظور دست یابی به عدالت و توافق، «طوایف» به شکل عادلانه‌ای پست‌های عمومی رادراختیار می گیرندو هیأت دولت را تشکیل می‌دهند، بدون اینکه این امر ضرر و زیانی برای کشور دربرداشته باشد.»

این واقعیت ضربه کاری را بردموکراسی لبنان وارد ساخت و اصل قانونی تساوی افراد راازبین برد. زیرادر «ماده هفتم» ازقانون اساسی لبنان آمده است: «تمام لبنانیها از نظر قانون برابر هستند. و از حقوق مدنی و سیاسی مساوی برخوردار می‌باشند و تکالیف و مسئولیتها را بدون هیچگونه تبعیضی برعهده می گیرند.»

بقیه در صفحه ۱۳

ترکیب جمعیتی، پراکندگی جغرافیائی و آمار تقریبی طوایف لبنان.

مسلمانان شیعه:

در مقایسه با هر یک از فرقه‌های لبنان مسلمانان شیعه این کشور از لحاظ جمعیت اکثریت را تشکیل می‌دهند. شیعیان لبنان بیشتر در مناطق بقاع جنوب ـ بیروت و حومه جنوبی آن متمرکز شده‌اند. آنها در مناطق دیگر و از جمله در منطقه جبل نیز حضور دارند. طبق آمارگیری تقریبی که در سال ۱۹۸۲ صورت گرفته است جمعیت شیعیان حدود ۵۸/۰۶۶ نفر می باشد.

مارونیها:

بزرگترین طایفه مسیحی لبنان هستند، که در مناطق جبل، کسروان، زحله، جزین و شرق بیروت استقرار یافته‌اند. طبق آمار تقریبی سال ۱۹۸۲ جمعیت آنان بدون در نظر گرفتن سایر مسیحیان به ۴۶۶/۸۵۲ نفر می رسد.

مسلمانان سنی:

سومین طایفه از حیث جمعیت می باشند که در طرابلس، عکار، صیدا، اقلیم الخروب و بقاع غربی و غرب بیروت پراکنده شده‌اند. جمعیت تقریبی آنان طبق آمار سال ۱۹۸۲ حدود ۵۴۲/۳۳۷ نفر است.

دروز:

کوچکترین طایفه لبنان هستند و در مناطق شوف، راشیا و حاصبیا ساکن شده‌اند و راههای ورودی و گذرگاههای منتهی به جنوب لبنان، بیروت و بقاع را در اختیار دارند.

جمعیت آنان طبق آمار تقریبی سال ۱۹۸۲ به ۱۹۶/۹۰۲ نفر می رسد.

* ساخت جمعیتی لبنان، مجله «الشراع»، شماره ۱۹۲ـ۱۹۸۵/۱۱/۱۸

بقیه از صفحه ۱۲

ماده دوازدهم می گوید: «هرلبنانی حق دارد که پست‌های عمومی را اشغال کند و هیچ برتری بین افراد وجود ندارد، مگر شایستگی و شرایطی که قانون تعیین می کند.»

***

الف: مسئله محصور ساختن سه پست حساس ریاست، یعنی ریاست جمهوری به مارونیها ـ ریاست مجلس به مسلمانان شیعه و ریاست دولت به مسلمانان سنی و اختصاص دادن پاره‌ای از پست‌های درجه اول از قبیل (ریاست دستگاه امنیتی و اطلاعاتی ـ ارتش ـ امور خارجه ـ قضاوت ـ بانک مرکزی و دهها پست کلیدی دیگر) به مسیحیان و توزیع سایر پست‌ها و از جمله نمایندگی مجلس در میان سایر طوایف به نسبتهای مختلف، وابستگی ملی را به فساد و تباهی کشید. واقعیت‌های سیاسی مذکور، لبنانیها را ناگزیر ساخت که برای دست یابی به اساسی‌ترین حق خود که همان حق انتخاب است برطایفه‌ای متکی باشند. این امر شبکه‌ای از روابط ویژه و دسته‌بندیهای مصلحت جویانه برقرار ساخت که به جای نزدیک ساختن افراد، آنان را از همدیگر دور می‌ساخت.

رژیم لبنان براساس اندیشه فرقه‌ای پایه ریزی شده است و از این دیدگاه به ملت لبنان می نگرد. یعنی ملت لبنان مجموعه‌ای از «طوایف» است و نه «افراد»ی که به یک وطن تعلق دارند لبنان از هفده طایفه تشکیل می شود و نه از تک تک افراد آن. از این رو وابستگی به وطن، یک رابطه مستقیم نیست، بلکه از خلال وابستگی به طایفه تحقق پیدا می کند.

ب: توزیع نمایندگی مجلس، پست های سطح بالا و سایر پست های دولتی براساس طایفه‌ای علاوه بر اینکه خلاف اصول و بدور از حقیقت است، میان افراد یک کشور شکاف انداخته و آنان را از داشتن حقوق و تکالیف برابر محروم ساخته است.

ج: توزیع جغرافیائی حوزه های انتخاباتی به ویژه در سیستم اخیر آن، بسیاری از کاندیداها را به سوی تعصب طایفه ای و رها ساختن احساس ملی و عمیق تر ساختن شکاف موجود در جامعه به جای وحدت بخشیدن به آن سوق داد.

د ـ واقعیت های موجود فرقه گرایانه به شکل زشتی بر انتخابات پارلمانی اثر گذاشته است. در بسیاری از موارد نمایندگان به طور غیر عادلانه‌ای به مجلس راه یافتند و این امر یعنی تقسیم حوزه های انتخاباتی براساس فرقه‌ای، انتخابات را فاقد مشروعیت قانونی کرد. چراکه پاره‌ای از نمایندگان در بعضی حوزه‌ها با آراء بسیار کمی به مجلس راه یافتند در حالیکه کاندیداهای دیگر با چند برابر آن آراء در انتخابات شکست خوردند.

هـ ـ فقدان عدالت در انتخابات و باور مردم به این واقعیت، به گسترش فساد اداری و رشوه خواری و تهدید در امر انتخابات و در نتیجه به از بین رفتن اصول دموکراسی منجر گردید.

این امور افراد را از اتخاذ موضع سیاسی در خارج از چهارچوب نظام طایفه‌ای ناتوان ساخت. در واقع افراد نمی توانند در خارج از چهارچوب فرقه خود در امر انتخابات تاثیر مثبت یا منفی بگذارند. آنها همچنین نمی توانند کارمندی از طایفه دیگر را قبول یا رد کنند، یا نظارتی بر عملکرد حکومت داشته باشند، مگر اینکه نماینده مجلس بتواند این نظارت را به نمایندگی از افراد انجام دهد که خود نمایندگان نیز با توجه به اوضاع حاکم در بیشتر موارد قادر به انجام این مهم نمی‌باشند، در نتیجه نظام حاکم بدور از نقد و هدایت باقی می‌ماند.

حتی در هرم قدرت سیاسی نظام طایفه‌ای نیز نمی توان انحرافات و کج رویها را گوش‌زد کرد. زیرا نخست وزیر (مسلمان سنی) تابع اراده رئیس جمهور است و بوسیله اعضای کابینه و نمایندگان مجلس فرقه‌ای محاصره و مقید شده است.

هر موضعی که از سوی نخست وزیر اتخاذ شود ناگزیر باید مساوات در آن مراعات گردد و منافع رئیس جمهور و طبقه‌ای که رئیس جمهور نماینده آنان است مورد توجه قرار گیرد. از این جهت نخست وزیر چندان تاثیری ندارد و بگونه‌ای عمل می کند که از چهارچوب خواسته های رئیس جمهوری و بافت فرقه‌ای نظام خارج نگردد.

رئیس مجلس نمایندگان (مسلمان شیعه) نیز قدرت اجرائی ندارد. تنها قدرت او در ریاست مجلس است که ناگزیر است توازن طایفه‌ای حاکم در مجلس و در حکومت را مراعات کند. این امر رئیس مجلس نمایندگان را تابعی از قوه مجریه و شخص رئیس جمهور می‌سازد.

در واقع تنها قدرت اجرائی و فعال در نظام لبنان در دست رئیس جمهور است که ماده (۱۷) قانون اساسی لبنان در این زمینه صراحت دارد: «قدرت اجرائی در دست رئیس جمهور است و او این قدرت را با کمک وزرا و بر طبق قانون اساسی برعهده می گیرد.» در اینجا قید «برعهده می گیرد» اشاره صریح به نقش رئیس جمهور دارد در حالیکه قید «به کمک» اشاره به نقش وزیران دارد.

در ماده (۵۳) در مورد کیفیت تشکیل کابینه آمده است «رئیس جمهور وزیران را تعیین می کند و از بین آنان یک نفر به عنوان نخست وزیر انتخاب می کند، و استعفای آنان را می پذیرد.»

نه (۹) ماده از قانون اساسی (از ۴۹ تا ۵۷) اختصاصی به رئیس جمهور به عنوان مسئول قوه اجرائیه دارد.

در حالیکه در ماده (۶۰) آمده است:

«رئیس جمهور پیامدهای ناشی از انجام وظایف محوله را بعهده نمی گیرد. مگر مرتکب (خیانت بزرگ) یا ندیده گرفتن قانون اساسی گردد»

البته منصفانه نیست که منشاء فساد حکومت را تنها در روحیه سلطه جویانه و قبضه کردن قدرتها از سوی قوه اجرائیه بدانیم، بلکه جزئی از این فساد به طبیعت و بافت نظام فرقه‌ای برمی گردد.

۴ـ مسائل مربوط به آزادی‌ها

لبنان با آزادی سیاسی به مفهوم وسیع آن آشنائی کامل دارد، آزادی سیاسی یکی از ویژگیهای ملت لبنان و از پایه های وجودی آن به حساب می‌آید، که قانون اساسی ضمانت آن را کرده است.

ملت لبنان پیوسته مدافع آزادیهای سیاسی بوده و هرگاه رئیم محدودیتی برای آن قائل شده با مخالفت مردم روبرو گشته است.

اما این آزادیها در عمل با موانعی برخورد می کند از جمله:

۱ـ اجرای نظام طایفه‌ای مساله عدالت و مساوات در بین افراد جامعه را از بین برده است و شیوه‌ای در حکومت داری ابداع کرده که در تمام دوره‌ها از عدالت بدور بوده است. این امر به ظلم ـ سرکوبی و تحقیر قشرهای بزرگی از جامعه منجر گردیده و آنها را به سوی نشان دادن واکنش و تلاش برای از بین بردن ظلم سوق داده است.

نوع آزادی که به افراد در نظام فرقه گرائی داده می‌شود از نوع آزادی های تئوری و «دموکراسی صوری» و فاقد دموکراسی حقیقی بر پایه های شورائی می‌باشد. از این رو این آزادی خلاقیت به همراه ندارد و تغییر و دگرگونی های ضروری را نیز سبب نمی‌شود.

این مساله نیروهای مخالف را ناگزیر ساخت برای گرفتن حق و بیان خواسته های خود به سلاح متوسل شوند. این امر از زمان استقلال لبنان تاکنون در هنگام بروز بحرانها پیوسته تکرار شده است که آخرین و طولانی‌ترین آن بحرانی است که از سال ۱۹۷۵ شروع شده و تاکنون ادامه دارد.

بحران و مشکل برآمده از بافت و طبیعت نظام طایفه‌ای هرگز بطور ریشه‌ای حل و فصل نگشته است، بلکه تاکنون راه حلهای موقت یا توافق های چند جانبه میان اشخاص، بحران را اندکی آرام ساخته است، اما ریشه فساد به حال خود باقی است.

۲ـ پیاده شدن سیستم فرقه گرائی و کنار گذاشتن عدالت و مساوات، نه تنها قانون را به اجرا در نمی‌آورد بلکه در کار مؤسسات دولتی اخلال پیش می‌آورد. زیرا دوایر و مؤسسات دولتی را کسانی اداره می کنند که با نیرو و مشروعیت فرقه و طایفهٔ خود به این مؤسسه و یا آن پست دولتی رسیده اند، و در نتیجه به جای اینکه خود را در خدمت تمام ملت ببینند، پیش از همه منافع طایفهٔ خود را در نظر می گیرند.

با توجه به این امر سایر افراد در برخورد با چنین مؤسسات و دوایر دولتی یا راه حیله و نیرنگ را در پیش می گیرند، و یا برای رسیدن به حق و خواسته خود به مرجع «طایفه» متوسل شود و به رهبری او گردن می نهند.

افراد در این گونه موارد غالباً به منظور رسیدن به حقی که قانون برای آنان پیش بینی کرده خود را خوار و حقیر می بینند. حتی گاهی اهالی یک شهر به منظور تامین خواسته‌ای معین مثلا آب یا برق، بهداشت و راه که قانون آنرا برای آنان ضمانت کرده به این سرنوشت گرفتار می‌شوند، و اراده و ازادی خود را سلب شده می بیند. و این گونه سیستم فرقه‌ای با طبیعت ارتجاعی و سبعانه خود آزادی و کرامت انسانها را به بازی می گیرد.

در نظام طایفه‌ای اجرای قانون به طور طبیعی و خود به خود صورت نمی گیرد مگر اینکه چراغ سبز از سوی صاحبان قدرت نشان داده شود.

۳ـ شرارت های نظام طایفه ای به بالاترین مقام دولتی نیز رسیده است. رئیس جمهور که نماینده یکی از طوایف است مسئولیت پاسداری از حرمت وطن را در پاسداری از منافع و امتیازات طایفهٔ خود می بیند. به همین ترتیب در مورد نخست وزیر، رئیس مجلس، مقامات عالی رتبه کشوری و لشکری قضات و حتی کارمندان جزء نیز این مسأله صدق می کند.

نظام طایفه ای کمتراین امکان رابه مسئولان سطح بالای کشورمی دهد که به سود تمام ملت و در تمام مناطق لبنان به انجام وظیفه بپردازند. بهرحال حق ازادی در سایه نظامی طایفه ای و غیر عادلانه برای تمام افراد جامعه لبنان ناقص خواهد بود. زیرا «آزادی» حقیقی و نتیجه بخش نخواهد بود مگر در سایه نظامی عادلانه که به افراد به عنوان افراد یک وطن و نه به عنوان افرادی متعلق به این یا به آن طایفه بنگرد.

نظام طایفه ای با داشتن دولتی عادل منافات دارد، زیرا هرگز قادر به برقراری تساوی بین افراد یک کشور نیست.

۵ـ پندآموزی و راه حل

نظام فرقه ای که برای حمایت افراد فرقه ها و آنگونه که قانون اساسی لبنان ادعا دارد برای رسیدن به توافق و تحقق بخشیدن به عدالت بوجود آمد. از ابتدا نیز بلای جان تمام لبنانی ها و منبع خطری برای آنان جز عده ای معدود از افراد طوایف بوده است.

قدرت گرفتن یک طایفه خطری برای طوایف دیگر شمرده می شود و طوایف دیگر کمر به نابودی آن می بندند، در نتیجه طایفه قدرتمند عوامل نابودی خود را بوجود می آورد.

این پندها ناگزیر باید امکاناتی را برای پایان دادن به این فساد و تباهی پیش آورد و به تداوم و استقامت عدالت و تصحیح انحرافات و تجاوزها کمک کند.

۶ـ راه حل های اصلاحی و راه حل های بنیادی

طی سال های گذشته جنبش های سیاسی و مسلحانه در لبنان تلاش کردند نظام موجود را بدون تغییر در ترکیب تقسیم پست‌ها (رئیس جمهور مسیحی ـ نخست وزیر سنی ـ رئیس مجلس شیعی و دیگر پست های کلیدی....) تغییر داده یا اصلاح کنند.

اما با گذشت سالها و از خلال تجربه های فراوان ـ کوشش در جهت نزدیک ساختن دیدگاههای طوایف مختلف، و مطرح ساختن پاره ای از اصلاحات، ثابت کرد که نظام به شکلی فعلی آن مطلقا قابل اصلاح نمی‌باشد. بلکه تلاش های مذکور حالت شک و تردید و عدم اطمینان را میان طوایف افزایش داده است.

همچنین هرگونه راه حل از این نوع عوامل شکست و نابودی خود را به همراه دارد. آنانکه به نحوی از مطرح شدن اصلاحات مذکور زیان می دیدند سعی در پیچیده‌تر ساختن امور و لغو هرگونه اصلاح و تشدید بحرانها می‌کردند. این امر به طور ملموس در تمام بحرانهای گذشته و حال لبنان از بدو استقلال تاکنون مشاهده شده است. به نظر می رسد اگر در شرایط حاضر مسأله اصلاح و رفورم برای حل بحران لبنان مورد توجه و عملی گردد، باز هم ما شاهد ادامه بحران موجود که از سال ۱۹۷۵ آغاز شده خواهیم بود.

بهر تقدیر نظام فعلی لبنان این کشور را به سوی یکی از این دو راه خواهد کشید: یا اینکه یکی از طوایف تمام قدرت ها را قبضه کرده و شیوه های جدیدی را برای حکومت برمی گزیند. و یا به تقسیم لبنان می انجامد.

در هر دو حالت لبنان به زیر سلطه و نفوذ اسرائیل خواهد رفت. و اسرائیل برای لبنان به عنوان یک ابرقدرت مطرح خواهد شد. همچنین لبنان به عنوان نقطه کوری، برای نفوذ اسرائیل به جهان عرب، مورد استفاده قرار خواهد گرفت.

ما مساله اصلاح و رفورم را با توجه به تجربه‌های گذشته، مراقبتها و بررسیهائی که بعمل آوردیم مردود شمردیم. زیرا بحران لبنان با اصلاح و رفورم قابل حل نیست.

ما در گذشته این فرصت را یافتیم که در باره‌ای از کوششها به منظور یافتن راه حلی جهت بحران لبنان مشارکت داشته باشیم. که در این رابطه «طرح ثوابت اسلامی» را به منظور رسیدن به حداقل تفاهم مطرح ساختیم، پیش از آن و پس از آن نیز بارها و بارها مقامات سطح بالای لبنان را راهنمائی ارشاد و نصیحت کردیم، ما این کار را برای رضای خدا و به انگیزه‌ی رفع خطر از لبنان و حفظ کرامت لبنانیها انجام دادیم، اما هیچکدام از این کوششها به نتیجه نرسید. تمام تلاشهائی که در این زمینه تاکنون صورت گرفته را نیز از نزدیک پی گیری کردیم و به این نتیجه رسیدیم که اوضاع لبنان با وجود رژیم فرقه گرائی موجود قابل اصلاح نیست.

از این جهت بر ضرورت یافتن راه حلهای ریشه‌ای و بنیادی برای اوضاع تاکید می کنیم. این راه حلهای ریشه ای با دگرگون ساختن ساختار نظام موجود و جایگزین کردن رژیمی جدید بدور از نظام طایفه‌ای و بر اساس «دموکراسی مبتنی بر اکثریت آراء و متکی بر اصل شوری» و لغو قانون اساسی حاضر و تهیه قانون اساسی جدید امکان‌پذیر می‌باشد.

اما در اینجا تاکید می کنیم که هدف از پیشنهاد طرح مذکور جایگزین کردن سلطه یک طایفه بجای سلطه طایفه دیگر، یا اتحادی از طوایف بجای اتحادی از طوایف دیگر نیست. زیرا در این صورت همان ساختار طایفه‌ای سابقه را مجدداً احیا کرده‌ایم. نظام «دموکراسی مبتنی بر اکثریت آراء و متکی بر اصل شوری» منجر به لغو امتیازات فرقه‌ها و ضمانتهایی که فرقه‌های مختلف به افراد و اتباع خود داده‌اند، می گردد.

ما در بخش دیگری از این نوشتار به خطوط کلی این طرح که تنها راه نجات لبنان و به سود و مصلحت تمام لبنانیها است اشاره می کنیم، و آمادگی کامل داریم هر گونه بحث و تبادل نظر پیرامون آن را از سوی تمام لبنانیها بپذیریم.

خطوط کلی

نظام دموکراسی مبتنی بر اکثریت آراء و متکی بر اصل شوری

اول: هویت و روابط لبنان:

الف: لبنان کشوری مستقل و یکپارچه با سرزمین، ملت و موسسات و

وابستگی ملی یک مسلمان از وابستگی یک مسیحی کمتر نیست، بلکه پایبندی مسلمانان در بعضی جهات از پایبندی پاره‌ای از طوایف مسیحی به آب و خاک لبنان بیشتر بوده است.

با دادن ضمانت در مورد موجودیت مسیحیان لبنان موافقیم، مشروط برآنکه این امر همراه با سلطه سیاسی نباشد و آن را بتوان در چهار چوب قوانین و مقررات تثبیت کرد.

حکومتی غیر قابل تجزیه، و با مرزهای بین المللی شناخته شده می باشد.

از این جهت هر گونه طرح برای تقسیم و تجزیه لبنان بر هر اساس و هر بهانه مردود و محکوم است.

تمام طرحهای غیر متمرکز سیاسی و امنیتی (تشکیل نیروی امنیتی داخلی)، مالی و عمرانی مردود است. تنها سیستم غیر متمرکز اداری به منظور تسهیل کارهای اداری مردم و جلوگیری از رشد دیوانسالاری، بدون اینکه به وحدت کشور لطمه وارد سازد، مجاز است.

ب: لبنان جمهوری دموکراتیک پارلمانی بر اساس «دموکراسی مبتنی بر اکثریت آراء و متکی بر اصل شوری» می باشد. در قانون اساسی و دیگر قوانین اصول مساوات و برابری حقوق و تکالیف بین افراد رعایت می گردد. و فرصتهای مساوی به تمام افراد داده می‌شود. در قانون اساسی لزوم تفکیک و استقلال قوای سه گانه (مقننه ـ اجرائیه ـ و قضائیه) رعایت می‌شود.

ج: دموکراسی در مقابل استبداد و طغیان و دموکراسی در مقابل هرج و مرج و بی بند و باری، از ارزشهای اساسی انسان است که بدون آن شخصیت انسان کامل نمی‌شود و باید قانون اساسی آن را برای تمام افراد ضمانت کند.

د: ملت لبنان جزئی از ملت عرب است و لبنان یک کشور عربی با بعد اسلامی می‌باشد. با توجه به واقعیتهای تاریخی ـ جغرافیائی و انسانی موجود، لبنان دارای روابط ویژه و سرنوشت سازی با سوریه است.

بقیه در صفحه بعد

بسوی لغو نظام طایفه‌ای در لبنان

بقیه از صفحه قبل

از این جهت لبنان به عنوان «یک امت جدا از پیرامون» خود نیست. بلکه مسئولیت کاملی در مقابل منطقه و پیرامون خود بر عهده دارد. و همچنین منطقه در مقابل لبنان نیز مسئول است و از خیرات آن سود می برد.

هـ ـ ملت لبنان موهبت و شکوفائی خود را از تمدن ریشه‌دار محیط پیرامون خود می گیرد، تمدنی که در اساس بر گذشت و تسامح انسانی، اندیشه باز، تشویق علم و همگام شدن با کرامت و شرافت علمی مبتنی می باشد.

ملت لبنان تمایلی قوی در همکاری و همیاری با محیط پیرامون خود و در ایجاد غنای فرهنگی، پیشرفت علوم و ایجاد هماهنگی در احترام به طبیعت و آسایش بشری دارد.

و ـ لبنان عضو فعال و موسس در اتحادیه عرب می‌باشد و در راه همبستگی اعراب عمل می کند.

ز ـ لبنان عضو فعال در مجموعه کشورهائی است که خود را ملزم به دفاع از آزادی، کرامت و استقلال ملی ملتها و مسائل کلی انسانها می‌دانند. این مجموعه عبارت از:

۱ـ سازمان ملل متحد که باید در خط مشی آن تجدید نظر شود و از زیر سلطه قدرتهای بزرگ خارج گردد.

۲ـ سازمان کشورهای غیر متعهد. لبنان از اندیشه و اصول این سازمان در رسیدن به آزادی ـ استقلال و احترام به کرامت ملتها قویا حمایت می کند. لبنان سعی می کند که این سازمان را از تأثیر قدرتهای بزرگ خارج سازد و با تلاش قدرتهای بزرگ به منظور از کارانداختن فعالیت این سازمان مبارزه کند.

۳ـ سازمان کشورهای اسلامی. لبنان می کوشد در چهارچوب این سازمان همبستگی اسلامی و عربی تقویت شود و از مسائل جهان اسلام و عرب دفاع کند.

دوم: دگرگونیهای سیاسی

۱ـ اساس وحدت در نظام سیاسی کدام است؟ طایفه یا فرد؟

یکبار دیگر یادآور می‌شویم که نظریه اساسی که نظام ۱۹۴۳ لبنان برآن مبتنی شده‌است، همان نظریه دادن اولویت به (جماعت وطایفه) ونه افراد می‌باشد از این جهت که لبنان از هفده طایفه برسمیت شناخته شده تشکیل شده است. (ممکن است تعداد آنها بیشتر هم بشود.)

لبنانیها در داخل طایفه و فرقه خود مساوی هستند، اما در رابطه با طوایف دیگر از این تساوی برخوردار نمی باشند. لبنانیها در خارج از طایفه خود دارای حقوقی غیر متساوی اما تکالیفی متساوی می‌باشند. در این سیستم برای هر طایفه سقف و مرز مشخصی در نظر گرفته شده که نمی‌تواند از آن تجاوز کند.

فردی که به یک طایفه وابسته است از حقوق ملی ناقصی برخوردار می‌باشد، به استثنای طایفه مارونیها که افراد آن از حقوق کامل ملی بهره می‌برند. حقوق دیگر افراد با توجه به میزان وابستگی آنان به طایفه و موقعیت آن طایفه درهرم قدرت تفاوت پیدا می کند.

الف: باتوجه به‌این وبه منظورلغواین نظریه باطل وظالمانه، خواستار لغو بنیادی نظام طایفه‌ای و از بین بردن تمام امتیازهای فرقه‌ای از پست ریاست جمهوری تا کوچکترین پست عمومی می باشیم.

از این رو هر لبنانی وابسته به هر طایفه حق دارد که به مقام ریاست

> نظریه سیاسی «چند گانگی» که طوایف موجود لبنان را به منزله ملت ها و مجموعه های سیاسی متضاد می نگرد، یک نظریه ساختگی است و اساس واقعی ندارد و از آنرو مطرح شده است تا جایگزین طرح تسلط یک طایفه معین برکل لبنان شود و اساس در خدمت هدفهای اسرائیل به منظور تجزیه لبنان مطرح شده است.

جمهوری ـ نخست وزیری و ریاست مجلس یا هر پست و مقام بزرگ و کوچک دیگر در تمام مؤسسات دولتی برسد.

ب ـ بدنبال لغونظام طایفه‌ای بایداین نظریه نیزمنسوخ گرددکه لبنان از «مجموعه طوایف و یا اقلیتها» تشکیل می شود، باید گفته شود که لبنان چون سایر کشورها و دیگر جوامع از افراد و شهروندان تشکیل می شود، و وحدت سیاسی بر فرد و نه بر طایفه متکی باشد. دیگر نباید گفته شود که لبنان از هفده طایفه تشکیل می‌شود، بلکه لبنان دارای جمعیتی در حدود چهار میلیون نفر است.

ج ـ این افراد از آنجائیکه لبنانی هستند از حقوق و تکالیف برابر برخوردارند، وابستگی دینی و مذهبی خدشه‌ای براین حقوق و تکالیف وارد نمی‌سازد.

این مقوله رایج که برای دفاع از نظام ۱۹۴۳ از سوی طرفداران این نظام مطرح می‌شود دایر براینکه باید بین «طوایف» مختلف عدالت برقرار ساخت، مقوله‌ای باطل و غیر قابل اجرا می‌باشد.

تجارب گذشته از بدو تاسیس این رژیم در نیم قرن پیش تاکنون غیر ممکن بودن آن را به اثبات رسانده است. اصل عدالت و مساوات زمانی قابل دست یابی است که اساس وحدت سیاسی لبنان بر فرد و نه بر طایفه متکی باشد.

اصولا قوانین برای افراد وضع می‌شوند و این زندگی افراد است که از این قوانین تأثیر می پذیرد و دست خوش حوادث می گردد. این فرد است که موفق می‌شود یا شکست می‌خورد، به سعادت می‌رسد یا ناکام می گردد و مسئولیت آینده خود و همسر و فرزندان خود را بر دوش می گیرد. اوست که می‌میرد و زنده می‌ماند و یا مانند مردگان به زندگی ادامه می‌دهد. اوست که از اموالی که با خون جگر جمع می کند مالیات می پردازد. این فرد است که با آتش نظام می‌سوزد یا در سایه آن به رفاه و آسایش می‌رسد.

تمام این امور به افراد برمی گردد ونه به طوایف ـ طوایف و رهبران آن از خطرهای ناشی از نظام طایفه‌ای می‌رهند، اما این افراد هستند که زیرچرخهای این نظام خرد می‌شوند. باید مقوله حقوق طوایف به سود حقوق افراد از بین برود.

۲ ـ قدرت اجرائی و ضمانتها:

ـ ضمانتها: تنها بهانه‌ای که برای ادامه نظام فرقه گرائی ۱۹۴۳ مطرح می‌شود ترس و ادعای مسیحیان براینکه وجود و آزادی آنها به عنوان مسیحی نیاز به تضمینهائی دارد، است. از همین رو پست ریاست جمهوری با اختیارات تام در انحصار مسیحیان مارونی قرار گرفت و دیگر پست‌های حساس دولتی و موسسات وابسته نیز به مارونیها داده شده است.

مقوله‌دادن ضمانتها به مسیحیان به این خاطر مطرح شده است که مسیحیان بتوانند با اکثریت مسلمانان مقابله کرده و تسلط خود را بردستگاههای دولتی حفظ کنند، آنها مدعی هستند بدون ضمانتهای مذکور مسیحیان لبنان بطوراعم ومارونیها به طور اخص در معرض خطر و تهدید کشورهای عربی و اسلامی پیرامون خود می‌باشند. البته این طرح متضمن این حکم علیه مسلمانان است که وابستگی آنان به لبنان یک وابستگی ناقص و مشکوک است و تنها مسیحیان هستند که حق دارند وابستگی حقیقی و کامل به لبنان داشته باشند.

این اتهام از مقوله تصور دومفهوم «الف» و «ب» برای لبنان (به بحث لبنان .... کدام لبنان؟» رجوع شود) و از ذهنیت نظام فرقه‌گرایانه ۱۹۴۳ سرچشمه می گیرد. البته این اتهام به طور کلی قابل قبول نبوده ووابستگی ملی یک مسلمان از وابستگی یک مسیحی کمتر نیست، بلکه پایبندی مسلمانان در بعضی جهات از پایبندی پاره‌ای از طوایف مسیحی به آب و خاک لبنان بیشتر بوده است ورویدادهای سال ۱۹۷۵ تا کنون آن را ثابت کرده است.

پذیرفتن این مساله اساسی و سپردن ضمانتهای خواسته شده، این مقوله متضادرانیز دربردارد که تمام طوایف لبنان نیازبه ضمانتهای مذکور دارند.

بی شک بدنبال تهاجم سال ۱۹۸۲ اسرائیل به لبنان که با همکاری آمریکا و پاره‌ای از احزاب مسیحی و مشورت صاحبان قدرت در لبنان صورت گرفت به نظر می‌رسد که مسلمانان بیش از همه وقت نیاز به این ضمانتها دارند.

با توجه به تمام ایراداتی که برمقوله ضمانتها وارد شده است مشاهده می گردد این مقوله در منشور ۱۹۴۳ و در چهارچوب تسلط سیاسی مسیحیان بطور اعم و مارونیها به طور اخص برتمام لبنان و برتمام فرقه‌های آن عملا بمورد اجرا گذاشته شده است.

با این حال، این ضمانتها با درواقع امتیازات یادشده، شامل مسیحیان جنوب، بقاع و عکار و تمام مارونیهای مقیم این مناطق نگشته و آنان نیز در محرومیت به پای مسلمانان می‌رسند.

این وضع از هرجهت مردود و ادامه آن امکان‌پذیر نمی‌باشد. با وجود اینکه سلطه جوئی سیاسی به بهانه دادن ضمانتها را نمی‌پذیریم، اما با در نظرگرفتن اصل زندگی مسالمت‌آمیزواینکه لبنان به عنوان نقطه تلاقی مسیحیان و مسلمانان باقی بماند و مرکزی جهت برخورد تمدنها باشد، مقوله دادن ضمانتها برای مسیحیان می‌پذیریم تا به مسیحیان ثابت کنیم که «دموکراسی مبنی بر اکثریت آرا و متکی براصل شوروی ـ به سود تمام مسیحیان و مسلمانان است و علیه مسیحیان نخواهد بود.

بهرحال با دادن ضمانتها در مورد موجودیت مسیحیان لبنان موافقیم، مشروط بر اینکه این امر همراه باسلطه سیاسی نباشد و آن را بتوان در چهارچوب قوانین و مقررات تثبیت کرد.

بنابراین نباید ریاست سه قوه اساسی کشور فقط به مسیحیان، سنیها و شیعیان لبنان اختصاص داشته باشد. بلکه هرفرد لبنانی با داشتن لیاقت و شرایط لازم هرکدام از سه پست مذکور یا هر پست دولتی دیگر را می‌تواند احراز کند. هیچ پستی نباید در انحصار طایفه معینی قرارگیرد.

> اجرای راه حل ریشه‌ای با دگرگون کردن ساختار موجود و جایگزین کردن رژیمی جدید، بدور از نظام طایفه‌ای و براساس «دموکراسی مبتنی بر اکثریت آراء و اصل شوری» و لغو قانون اساسی حاضر و تهیه قانون اساسی جدید امکان پذیر می باشد.

جوزف اسکاف وزیر اطلاعات ووليد جنبلاط رهبر دوروزی‌ها پس از امضاء توافقنامه سه جانبه دمشق، پیشاپیش بقیه از دفتر معاون رئیس جمهوری سوریه خارج می شوند

✱ رئیس جمهوری از سوی ملت و از طریق رای‌گیری عمومی انتخاب می‌شود.

✱ نخست‌وزیر از سوی مجلس نمایندگان انتخاب می‌شود.

✱ نخست وزیر پس از انتخاب از سوی مجلس نمایندگان هیأت دولت را تشکیل می دهد.

✱ هیأت دولت باید از مجلس رأی اعتماد بگیرد.

✱ یک نماینده مجلس نمی تواند همزمان پست وزارت نیز احراز کند. دراین صورت پست نمایندگی خود را از دست می دهد و پس از ترک و یا استعفا از پست وزارت نمی تواند بار دیگر به پست نمایندگی قبلی خود بازگردد.

✱ دارائی و ثروت رئیس جمهوری، نخست وزیر، وزیران، نمایندگان مجلس، کارمندان عالی رتبه دولت، همسران و فرزندان، پدران، مادران آنان توسط شورای عالی قضائی قبل از تصدی پست های مذکور و پس از آن مورد رسیدگی قرار می گیرد. این کار با هدف جلوگیری از سوءاستفاده از مقام دولتی و نفوذ شخصی صورت می گیرد.

۳ـ قوه مقننه (وظایف)

تدوین قوانین انتخابات و برگزیدن بهترین شیوه های انتخاباتی به منظور رسیدن به آزادی انتخاب، بدور از هرگونه تقلب، ترور و تحریک...

✱ لبنان یک حوزه انتخاباتی است، اما می توان انتخابات را موقتا برای یک دوره به شکل حوزه های استانی انجام داد.

✱ تاسیس مجلس سنا.

✱ در پیش گرفتن اصل مراجعه به آراء عمومی در مسائل سرنوشت ساز. مسائل سرنوشت ساز داخلی و خارجی موضوعاتی است که ارتباط مستقیم به زندگی و سرنوشت افراد نسل معاصر و نسلهای آینده دارد، این مسائل مهم‌تر از آن است که به قوه اجرائیه و یا به نمایندگان مجلس واگذار شود. زیرا این گونه موارد در اختیارات ریاست جمهوری، دولت و نمایندگان مجلس نمی گنجد از این جهت ناگزیر برای انتخاب رئیس جمهور و دیگر مسائل سرنوشت ساز باید به اراء عمومی مراجعه کرد.

۴ـ قوه قضائیه.

الف: تدوین و تصویب قوانین و مقررات قضائی و ضمانتهای لازم جهت تحقق عدالت بین افراد، تضمین استقلال قوه قضائیه در برابر قوه مجریه و دورنگهداشتن آن از هرگونه فشار و دخالت که بر امر قضاوت تاثیر بگذارد.

ب: تهیه و تصویب قوانین جهت محاکمه رئیس جمهور، نخست وزیر و وزراء

ج: تقویت محاکم شرعی و مذهبی و مراکز صدور فتوا برای مسلمانان و مسیحیان تا اینگونه محاکم قادر باشند وظیفه قضاوت را در چهار چوب قوانین مذهبی، بویژه در احوال شخصیه در مورد پیروان مذاهب مختلف بخوبی انجام دهند.

د: تاسیس دیوان عالی کشور به منظور نظارت و پی گیری قوانین.

هـ: تصویب قانون جدید تابعیت و حل تمام مشکلات مربوط به ان به گونه‌ای که میل و خواسته لبنانیها را تامین کندو از جمله پیدا کردن راه حلی جهت افراد فاقد تابعیت.

بقیه در صفحه ۱۵

بقیه از صفحه ۱۴

۵ـ سیاست خارجی و دفاعی

اصل مسلم و ثابت در سیاست خارجی لبنان «عدم تعهد و وابستگی آن به شرق و غرب است.» روابط خارجی لبنان، فعالیت‌های بین‌المللی و موضع گیری آن نسبت به مسائل جهانی باید بر اصل فوق مبتنی باشد.

الف: لبنان باید از آزادی و استقلال در برابر نیروی استعماری شرق و غرب دفاع کند.

ب: لبنان باید از جنبش عدم تعهد حمایت و پشتیبانی بعمل آورد و به منظور تقویت جنبش عدم تعهد ظهور آن به عنوان یک قدرت سوم در برابر سلطه قدرتهای بزرگ بر ملتهای جهان سوم با دیگر کشورهای جهان همکاری لازم را انجام دهد.

> بحران و مشکل برآمده از بافت و طبیعت نظام طایفه‌ای هرگز و بطور ریشه‌ای حل و فصل نگشته است. بلکه تا کنون راه حل های موقت یا توافق های چند جانبه میان اشخاص، بحران را اندکی آرام ساخته است، اما ریشه فساد به حال خود باقی است.
>
> در نظام طایفه‌ای اجرای قانون بطور طبیعی و خودبه خود صورت نمی گیرد، مگر اینکه چراغ سبز از سوی صاحبان قدرت طایفه‌ای داده شود.

ج: قدرتهای بزرگ می کوشند تا هر ملت از ملتهای جهان سوم به تنهائی و بدور از دیگر ملتها در پی یافتن راه حلی جهت مشکلات سیاسی ـ امنیتی ـ عمرانی و رشد خود باشد تا بدین ترتیب بتوانند این ملتها را هر یک به تنهائی به محاصره خود در آورده و بر آنها مسلط گشته و آنها را در استعمار خود بگیرند.

از این رو لبنان در سیاست خارجی خود و در روابطش با دیگر کشورها با این دیدگاه مخالف است. و معتقد است که مشکلات و موانع پیشرفت کشورهای جهان سوم در ارتباط با یکدیگر بوده و تجزیه ناپذیر است، به ویژه در بین کشورهائی که در یک منطقه واحد قرار دارند یا از ویژگیهای استراتژی مشترکی برخوردارند و یا ماده خام واحدی را تولید می کنند.

با توجه به این زمینه، اصل ثابت در سیاست دفاعی لبنان باید موضعگیری دشمنانه نسبت به اسرائیل و مقاومت در برابر آن باشد. این مقاومت بر اصول زیر مبتنی است:

الف: دشمنی بین لبنان و اسرائیل ـ و در مرحله وسیعتر دشمنی میان اعراب و اسرائیل و باز در مرحله شامل‌تر دشمنی میان مسلمانان و اسرائیل، از نوع دشمنی در دیدگاهها و منافع سیاسی یا نژادی نمی‌باشد، بلکه این دشمنی بر سر موجودیت و بود و نبود است و نمیتوان آن را با ابزار سیاسی حل و فصل کرد.

اسرائیل سمبلی از جنبش صهیونیسم جهانی است. اسرائیل یک رژیم اشغالگر و توسعه طلب است که سرزمین فلسطینی را اشغال کرده و صهیونیسم جهانی بوسیله اسرائیل میخواهد آرزوی خود دایر بر تشکیل اسرائیل بزرگ از نیل تا فرات را جامه عمل بپوشاند و همچنان به این توطئه ادامه می‌دهد.

اسرائیل ابزار استعمار جدید در جهان عرب و اسلام است که با این وسیله میخواهد این دو جهان را ویران کند، ثروتهای آن را غارت و با توسل به تزویر و تحریف حقایق، فرهنگ آن را به فساد و تباهی بکشاند، تا مانع رشد فرهنگی آن شود. و در نهایت میخواهند جهان عرب و اسلام تابعی از سیاست ـ اقتصاد و فرهنگ غرب باشد.

بنابر این پایبندی لبنان به مساله فلسطینی تنها به عنوان همبستگی با ملت فلسطین نیست، بلکه مساله فلسطین به همان اندازه که به فلسطینیها، اعراب و مسلمانان تعلق دارد یک مساله لبنانی است از این جهت راهی برای صلح با اسرائیل و به رسمیت شناختن آن وجود ندارد. نباید به حالت دشمنی با اسرائیل پایان داد و با آن از در آشتی و صلح در آمد. هر آنچه به عنوان «طرحهای صلح» مطرح می‌شود چیزی جز دویدن بدنبال سراب و یا نوعی پذیرا شدن طرحهای تسلیم گرایانه نیست، که به هیچ وجه نباید دنبال آن رفت و یا به قبول آن تن در داد.

بدیهی است که هر گونه همکاری در زمینه‌های سیاسی ـ نظامی ـ امنیتی ـ فرهنگی اقتصادی، جهانگردی و دیگر زمینه‌ها با اسرائیل ممنوع و تحریم شده می‌باشد. با توجه به این امر لبنان نباید به هیچ وجه با اسرائیل وارد مذاکره شود زیرا به هیچ عنوان حق پرداختن به این مساله را ندارد.

ب: مقاومت همه جانبه علیه اسرائیل و بسیج امکانات نظامی و سیاسی یک اصل ثابت و گریز ناپذیر در سیاست لبنان است. این مقاومت باید در تمام زمینه‌ها گسترش یابد و کوشش شود تا با همکاری دیگر کشورها اسرائیل را از سازمان ملل متحد و دیگر مجامع بین‌المللی اخراج نمود.

ج: باید ارتش لبنان را بر اساس این اعتقاد که پایه وجود لبنان است تجدید سازمان و مسلح نمود.

۶ـ در زمینه ساختار اجتماعی، اقتصاد و رشد:

✱خانواده زیربنای اساسی جامعه لبنان ومرکزی برای شکوفائی استعدادها و پرورش شخصیت افراد بر اساس اخلاق سالم می‌باشد. از این رو دولت مسئول ایجاد موسساتی است که امکان رشد، امنیت و شکوفائی را برای خانواده فراهم آورد. مهم‌ترین ضامن برای رشد و شکوفائی یک خانواده سنخیت و هماهنگی باورهای معنوی و روحی افراد آن است.

✱باید در تاسیس دولت و موسسات وابسته به آن این اصل رعایت شود که این دولت قادر باشد امکانات کار، بهداشت و آموزش و پرورش را برای تمام افراد فراهم سازد.

✱دولت بایدیک برنامه عمرانی همه جانبه متکی به‌برنامه‌ریزی آگاهانه با هدف ایجاد زمینه مناسب جهت رشد کشاورزی، صنعتی و با اولویت دادن به مناطق عقب مانده و به خدمت گرفتن تمام امکانات موجود تهیه و تنظیم نماید.

در این برنامه ریزی موارد زیر در مد نظر قرار می گیرد.

الف: هماهنگی با برنامه‌ها و سیاستهای عمرانی کشورهای عربی.

✱پذیرفتن اصل رعایت حفظ محیط زیست و عدم آلودگی آن و جلوگیری از هر گونه فعالیت که باعث آلودگی و نابودی محیط زیست گردد.

✱تقویت روح تعاون و مشارکت بین افراد، کوشش در جهت ساختن جامعه‌ای مبتنی بر تعاون و تشویق و تقویت هر گونه فعالیت اقتصادی خالی از ربا باید در سرلوحه برنامه‌های دولت قرار گیرد.

✱تقویت و تشویق جنبش سندیکائی و حمایت از سندیکاهای مختلف در تمام زمینه‌ها.

✱باید امکاناتی را فراهم ساخت تا تمام مهاجرین جنگی فوراً به خانه و کاشانه و محل کار خود باز گردند. این مهاجرین شامل تمام کسانی می شوند که از سال ۱۹۷۵ تاکنون ناگزیر به ترک محل اقامت خود شده‌اند. زیرا انتخاب محل اقامت حق تمام مردم لبنان است و نباید به آن خدشه وارد ساخت.

✱آزادی تمام ربوده شدگان و حل مسائل مربوط به آنان.

زیر نویس

(۱)ـ لبنان در سال ۱۹۴۳ رسماً استقلال یافت و نیروهای اشغالگر فرانسوی در سال ۱۹۴۶ آن کشور را ترک کردند. اشاره نویسنده احتمالاً به تدوین اولین قانون اساسی در سال ۱۹۲۶ است که در سالهای ۱۹۲۷، ۱۹۲۹، ۱۹۴۳ و ۱۹۴۷ مورد اصلاح قرار گرفت.

توضیح درمورد پیش نویس موافقتنامه سه جانبه دمشق

متنی که در شماره گذشته تحت عنوان «متن توافقنامه سه جانبه» دمشق به چاپ رسید، از جانب یکی از گروههای امضاءکننده این قرارداد در اختیار ما قرار داده شده و طرف مذکور صحبتی از پیش‌نویس بودن آن نکرده بود. با این حال تغییراتی در متن نهایی موردتوافق، داده شده است که با استفاده از متن کامل این موافقتنامه که در روزنامه البعث سوریه به چاپ رسید، به شرح زیر اصلاح می‌شود.

در مورد قرارداد ۱۳ مارس ۱۹۴۹ باید توضیح داد که این قرارداد مربوط به ترک مخاصمه میان لبنان و دولت اسرائیل است.

✱✱✱

تغییراتی که در متن قرار داد امضا شده داده شده است به نقل از روزنامه البعث ارگان حزب بعث سوریه مورخ ۱۹۸۵/۱۲/۳۰ به شرح زیر می باشد:

به آخر فصل اول قرارداد اضافه شده است:

۵ـ پایبندی به قرارداد ترک مخاصمه مورخ ۱۳/ مارس /۱۹۴۹

ـ به آخر فصل دوم اضافه شده است:

مرحله انتقالی و چگونگی کنار گذاشتن نظام طایفه‌ای:

گذر از ساختار طایفه‌ای و رسیدن به ساختار وحدت ملی در سایه نظام جمهوری دموکراتیک پارلمانی نیاز به یک مرحله انتقالی دارد. در این مرحله اصلاحات قانونی و اجرائی درج شده در این سند به ترتیب ذیل به مورد اجرا گذاشته می شود:

۱ـ تشکیل یک دولت جدید، که مرحله انتقالی از تاریخ تشکیل این دولت آغاز می شود.

۲ـ یکسال پس از تشکیل دولت جدید و به شکلی که در فصل پنجم این سند آمده است به حالت جنگ پایان داده می شود.

۳ـ بعد از تشکیل دولت نمایندگان جدیدی برای مجلس نمایندگان از میان مسیحیان و مسلمانان بطور مساوی انتخاب می شوند. این نمایندگان از میان سه طایفه بزرگ و به تعداد نفراتی که در این سند معین شده برگزیده می شوند.

در مدت یکسال یاد شده باید تمام متنهای قانونی که به منظور اجرای اصلاحات در این سند ذکر شده به مورد اجرا گذاشته می شود.

۴ـ مرحله انتقالی به تشخیص مجلس نمایندگان و با آغاز اجرای سیستم غیر طایفه‌ای و اجرای موارد ذیل خاتمه می یابد:

الف: بعد از بازگشت آرامش به کشور و عادی شدن اوضاع دولت انتخابات جدیدی براساس قانون جدید انتخابات و با توجه به اصول قانونی این سند برگزار می کند.

ب: در نیمه دوم دوره مجلس نمایندگان دولت طرحی را به منظور تعیین تاریخ لغو سیستم طایفه‌ای در مورد انتخابات مجلس، ریاست قوه‌ای سه گانه انتخاب وزیران و پست های درجه اول تقدیم می کند.

برای تصویب این طرح موافقت دو سوم نمایندگان مجلس ضروری است.

ج: اگر طرح مذکور مورد تصویب قرار نگرفت با موافقت ۵۵ درصد نمایندگان در نیمه دوم مجلس دوره دوم به مورد اجرا گذاشته می شود.

د: اگر این طرح باز هم به تصویب نرسد، با آغاز دوره سوم مجلس نمایندگان سیستم طایفه‌ای در انتخابات مجلس، ریاست سه قوه، تصدی پست وزارت و وظایف درجه اول لغو شده محسوب می شود.

ـ در فصل سوم به اختیارات ریاست جمهوری اضافه شده است:

ب: رئیس جمهوری فرمانده کل قوامی باشد

قوه مقننه اضافه شده است:

۱ـ تعداد نمایندگان مجلس به ۱۹۸ نفرافزایش می یابند.

مجتمع‌های نظامی ـ صنعتی

بقیه از صفحه ۱۶

کارایی تسلیحاتی آلمان و ممنوعیت تولید تسلیحات، کنترل ارزی و بودجه دولت و... نیز مسلح شدن مجدد آلمان از سال ۱۹۵۵ و نظریات مختلف در باب تسلیح مجدد آلمان، اشاره شده است.

وضعیت صنایع آلمان و زمینه‌های مساعد برای توسعه صنایع تسلیحاتی و مشکلات سرمایه گذاری در این رابطه، و آغاز گرایش دوباره به صنایع تسلیحاتی از جمله مسائلی است که در ادامه مبحث نخستین بدانها اشاره می‌شود.

از موضوعاتی که به آن بعنوان مشخصه جالب ساختار سیستم اقتصادی آلمان توجه شده، نفوذ خارجیان در صنایع تسلیحاتی آلمان است. بخصوص بخاطر پیوند و همکاری سیاسی اقتصادی این کشور با کشورهای عضو ناتو و بویژه سرمایه‌های آمریکائی و اصولاً نوعاً کنترل آمریکا بر این صنایع در آلمان.

در ادامه موضوع صدور تسلیحات وکمکهای نظامی این کشور و بخصوص نقش آلمان در آموزش پرسنل نظامی سایر کشورها و در وهله بعد صدور تسلیحات مورد تاکید قرار گرفته است.

همچنین تحت «عنوان نظامیان و ارتش» نگاهی اجمالی به وضعیت ارتش آلمان، نفرات آن، و جایگاه اجتماعی آن و نیز چگونگی انطباق آن با «ناتو» و پذیرش این نقش از سوی نظامیان آلمان، افکنده شده است.

در آخرین بخش از مقوله مجتمع‌های نظامی ـ صنعتی، به چگونگی تحقیقات و مطالعات نظامی پرداخته شده است. مولف در این قسمت می گوید: افزایش مستمر بودجه دولت برای تحقیق و توسعه پروژه‌های نظامی اعم از تکنولوژی تسلیحاتی و یا طرح سیستمهای جدید از اهمیت زیادی برخوردار است.»

✱✱✱

آخرین بخش از کتاب به مجتمع نظامی ـ صنعتی در اتحاد جماهیر شوروی اختصاص داده شده است. نویسنده در این بخش می گوید: «به اعتقاد بسیاری از محققین می توان به حق از وجود مجتمع نظامی ـ صنعتی در شوروی سخن راند.» در ابتدای این مبحث، کتاب به دیدگاه دو تن از شخصیتهای آمریکائی یعنی «ورنون آسپاتوریان» و «یان» پیرامون وضعیت شوروی در رابطه با مجتمع نظامی ـ اداری ـ صنعتی و نیز بوروکراتیزه شدن فرایند نظام حکومتی شوروی و وجود «میلیتاریسم سرخ»، می پردازد. همچنین دیدگاههای «فریتس ویلمار» جامعه‌شناس آلمانی نیز در رابطه با موقع شوروی در این زمینه مورد توجه قرار گرفته است.

کتاب در این بخش به طرح نظریه محققین غیر کمونیست در مورد رد نظریه‌ای که معتقد است «ریشه اصلی پیدایش و شکل گیری مجتمع نظامی ـ صنعتی را باید فقط در ولع و سودجوئی منافع خصوصی حاکم در جامعه سرمایه‌داری جستجو کرد»، می پردازد. آنهم با استناد به اینکه شوروی نیز برای اقتصاد تسلیحاتی اولویت قائل است و در ۲۰ ساله اخیر در بخش صنایع تسلیحاتی خود توسعه گسترده‌ای بعمل آورده است.

در پایان از جهت مقایسه، جداولی با عناوین «بودجه نظامی شوروی و کشورهای عضو پیمان ورشو در دهه ۸۰ـ۱۹۷۰»، «صادرات وسایل تسلیحاتی ـ نظامی شوروی از ۸۰ـ۱۹۷۷» و لیستی از «واردکنندگان عمده وسایل تسلیحاتی اتحاد جماهیر شوروی در جهان سوم از ۱۹۸۰ ـ ۱۹۷۷ ارائه شده است. (جدول های شماره ۳ و ۴)

جدول شمارهٔ ۳ ـ بودجه نظامی شوروی و کشورهای عضو پیمان ورشو (به میلیون دلار)

سال	۱۹۷۱	۱۹۷۴	۱۹۷۷	۱۹۷۹	۱۹۸۰	۱۹۸۱
شوروی	۹۳/۹۰۰	۹۸/۳۰۰	۱۰۲/۷۰۰	۱۰۵/۷۰۰	۱۱۶/۹۰۰	۱۱۸/۸۰۰
کشورهای عضو پیمان ورشو	۱۰۲/۷۵۳	۱۰۸/۳۰۳	۱۱۴/۱۴۴	۱۱۷/۶۴۳	۱۲۹/۰۰۰	۱۳۱/۵۹۵

جدول شماره ۴ ـ صادرات وسایل تسلیحاتی ـ نظامی شوروی از ۱۹۷۷ تا ۱۹۸۰

جمع کل صادرات (به میلیارددلار)	۱۵/۷۵۵
درصد نسبت به کل صادرات جهان	۲۷/۴
درصد نسبت به کل واردات جهان سوم	۷۹/۵
جمع کل صادرات جهان	۴۷/۴۵۹

اطلاعات سیاسی دیپلماتیک
✱ سال اول ـ شماره دوم، ۲۵ دی ۱۳۶۴
✱ از سری انتشارات مؤسسه اطلاعات
✱ زیر نظر: عبدالعلی رضائی
✱ صفحه آرایی از گروه گرافیک اطلاعات
✱ آدرس ـ تهران ـ خیابان خیام ـ ساختمان اطلاعات
تلفن ۳۲۸۱

مجتمع‌های نظامی-صنعتی

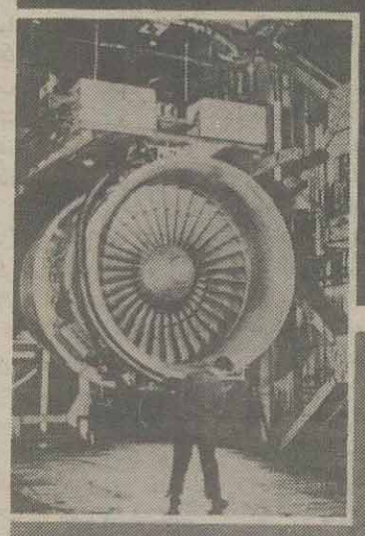

دکتر علیرضا ازغندی

نام کتاب: مجتمعهای نظامی - صنعتی
نویسنده: دکتر علیرضا ازغندی
ناشر: مؤسسه انتشارات امیرکبیر

معرفی از: احمد رضا کلانتری

یکی از عمده ترین عناصر نظام های امپریالیستی و عملکرد تخریبی آن در سایر کشورها مسئله «میلتاریسم» بوده است.

اما آنچه حائز اهمیت است اینکه این پدیده که می‌توان آنرا جزء لاینفک نظام های سلطه‌گر دانست، در ۳ دهه اخیر آنچنان روند روبه رشد و تصاعدی داشته که اثرات و پیامدهای شومی بر روابط بین‌الملل گذارده و افزایش موارد استفاده از عنصر زور را در حل بحران‌ها موجب شده است.

رشد نظامیگری تا آن حد بر جوامعی که نظام امپریالیستی را پذیرا شده‌اند سایه سنگین و شومی داشته که بنابر دیدگاه پاره‌ای از جامعه شناسان، اقتصاد دانان و سیاست شناسان اگر در گذشته جدایی و تفکیک میان جامعه، ارتش، سیاست و اقتصاد امکان پذیر بود، امروزه این امر در تئوری و نیز در عمل اهمیت خود را از دست داده است.

تخصیص سالیانه صدها میلیارد دلار به امر پژوهش و تحقیق پیرامون تسلیحات و تولید آنها و در خدمت گرفتن صدها هزار متخصص و میلیونها نفر نیروی کار در این رابطه گویای واقعیتی است غیر قابل انکار در جهان معاصر و آنچه این چشم انداز را موحش‌تر و کریه‌تر می‌سازد، روند رشد لحظه‌ای و تمرکز بیسابقه مغزها و سرمایه‌ها در این کانال است. چراکه بنابه اعتقاد آنها که صاحبان و طراحان این تفکر (نظامیگری) هستند، «حرف اول را کسی خواهد زد که قوی‌تر است.»

و قدرت نیز از این دیدگاه بدون شک در توفیق در اجرای پروژه های بسیار سنگین خلاصه می‌شود.

و این آنچیزی است که جهان کنونی را بی تردید به لبه پرتگاه نیستی برده با این تفاوت که باید بین جنگهای گذشته و آنچه که در آینده محتمل است، تفاوت قائل شد.

چراکه نظام های اجتماعی قرن بیستم در سایه علم و با به خدمت گرفتن آن (!) توفیق روزافزونی در دستیابی به سلاحهائی یافته‌اند که میدان تخریب غیر قابل مقایسه با تسلیحات کاربردی در جنگهای گذشته دارد.

اما ابزار دستیابی به چنین «توفیقی» چه بوده است؟

آنچه می‌توان به آن اشاره کرد، این است که مجتمعهای نظامی - صنعتی در این میان نقش غیرقابل تردید داشته و دارند.

با این مقدمه درصددیم که کتاب «مجتمعهای نظامی - صنعتی» تالیف دکتر علیرضا ازغندی را مرور کنیم و نگاهی بر موضوع اصلی آن یعنی «مجتمع نظامی - صنعتی» بیاندازیم.

مولف کوشیده است در ابتدا در مورد این واژه مرکب، تعریفی ارائه دهد و آنگاه بطور مختصر نظریه های مختلفی را که در این باب طرح شده است عرضه دارد.

بعنوان نمونه نیز نقش این پدیده، (مجتمع نظامی - صنعتی) در ایالات متحده آمریکا و جمهوری فدرال آلمان مورد ارزیابی قرار گرفته، و در پایان بطور اجمال اتحاد جماهیر شوروی را نیز شامل شده است.

سئوالاتی که سعی شده در این کتاب به آنها پاسخ داده شود، اینهاست:

- آیا فرآیند تصمیم گیری سیاسی در کشورهای پیشرفته صنعتی غرب بالاجبار و بیش از پیش توسط ضوابط و معیارهای نظامی تعیین می‌شوند یا خیر؟

- نقش صاحبان صنایع تسلیحاتی در خط مشی و استراتژی سیاست امنیتی و خارجی چیست؟ این نقش تا چه حدی است؟

در مبحث آغازین تحت عنوان «اصطلاح، نظریه‌ها و شکل گیری مجتمع نظامی - صنعتی» به دیدگاه «سی. رایت میلز» جامعه شناس آمریکائی و منتقد نظام سرمایه‌داری در کشور و فرایند نظامی شدن اقتصاد سرمایه‌داری در آمریکا، بجهت جبهه گیری مشترک برگزیدگان قدرتمند دستگاه نظامی و اقتصاد، نظام سیاسی آمریکا راشدیدا تهدید به نابودی می کند.»

و اینکه: «در افزایش روز افزون بودجه نظامی ایالات متحده آمریکا و تغییراتی که تحت تاثیر این عامل در رهبری سیاسی - اقتصادی این کشور صورت می گیرد، تحولی بنیادین در نظام سرمایه داری معاصر آمریکا بسوی یک اقتصاد مستمر جنگی، نهفته است».

مولف کتاب سپس به طرح تاریخچه‌ای از مفهوم «مجتمع نظامی - صنعتی» می پردازد و می گوید که دیگر مساله‌ای تحت عنوان «ناسازگاری قدرتهای سیاسی - نظامی» اولویت خود را از دست داده و پیوندی بسیار تنگاتنگ و فشرده ازمنافع بانفوذترین شخصیت‌هاوصاحبان صنایع، سیاستمداران و نظامیان جایگزین آن گردیده و در همین چارچوب است که تعریف مجتمع نظامی - صنعتی عبارت از: «نوعی همکاری پنهانی و گسترده پرسنلی، سازمانی و فکری و رابطه پیوسته منافع بخشهای ارتش، علوم، اقتصاد و سیاست، با این هدف که از طریق تقویت و پشتیبانی متقابل یکدیگر، موقعیت خود را در جامعه و دیوانسالاری دولتی بطور دائم گسترش داده و بر تصمیمات سیاسی نفوذ تعیین کننده‌ای اعمال نمایند»، می باشد.

در مبحث «چگونگی پیدایش و شکل گیری مجتمع نظامی - صنعتی» مؤلف می نویسد:

رهبران نظامی آمریکا در جنگ جهانی دوم بیش از هر زمان دیگری در تصمیم گیریهائی مهم سیاسی بطور مستقیم اعمال نفوذ می کردند.

به تعبیر نویسنده این عمل از آنرو صورت می گرفت که صاحبان سرمایه و صنایع و جلب حمایت آنها در پایان موفقیت آمیز طرحهای جنگی، از چشم نظامیان دور نماند. و اما جلب توجه آنها مستلزم وجود نوعی رابطه مستقیم و مستمر بین بخش اقتصاد خصوصی و دستگاه نظامی دولتی است. و این دیدگاه موجب شده که سازمانهای اجرایی دولت بیش از پیش به ابزار و کارگزار خواسته های بخش اقتصاد خصوصی تبدیل شوند.

مولف همچنین به نوع عملکرد پیچیده این مجتمع ها در رابطه با نظامیان رده بالا در کشورهای آمریکا، آلمانغربی، انگلستان و فرانسه پرداخته، می نویسد:

«در سالهای اخیر تعداد بیشماری از نظامیان بازنشسته وزارت دفاع آمریکا، آلمانغربی، انگلستان و فرانسه در بخشهای مختلف صنایع اعم از صنایع خصوصی تسلیحاتی و یا صنایع سنگین مشغول بکار شده‌اند، بکارگیری آنها توسط صاحبان صنایع نه فقط به خاطر آگاهی آنان ازمسائل نظامی و اقتصادی، بلکه بیشتر بخاطر روابط این افراد با دستگاه دیوانسالاری نظامی - دولتی و افراد و شخصیتهای بانفوذ و قدرتمند در دستگاههای مختلف اجرائی دولت می باشد. وجود این افراد در شرکتهای خصوصی باعث خواهد شد که وزارت دفاع سفارشات بیشتری به آنها واگذار نماید.»

نویسنده انگاه به گرایش مسلطی که امروزه برتمام خط‌مشی سیاسی دولتهای آمریکا، فرانسه و انگلستان حاکم شده است اشاره می کند که نوعا گرایشی است که در آن عملکرد نظامی در اولویت قرار دارد و بر سیاست داخلی و خارجی مسلط است.

در مورد خاص آمریکا این گرایش در زمان کارتر وارد مرحله تهاجمی خود شده است و با روی کارآمدن ریگان تشدید گردیده است.

در بخش نظریه‌ها و نظریه پردازان «مجتمع نظامی - صنعتی» ابتدا به نظریه پردازان آمریکائی و در راس آنها به «میلز»، بعنوان اولین نظریه پرداز مجتمع نظامی - صنعتی پرداخته شده و چنین نتیجه‌گیری می شود که سرنوشت کل جامعه آمریکا در دست گروه کوچکی از افراد جامعه که او از آنها تحت عنوان «گروه برگزیدگان» یاد کرده قرار دارد.

سپس از گروهی نویسنده و محقق راستگرا و محافظه کار آمریکائی از جمله: «رابرت دال» نام برده شده که طرفدار نظریه تکثیر قدرت بوده و شدیدا نظریات میلز را مورد انتقاد قرار داده است.

آنگاه به محققان جدیدی که در اوائل دهه ۷۰ به موضوع مجتمعهای نظامی - صنعتی برداشته‌اند نظیر «بارنت»، «ملمان» و «لنز» توجه شده و از قول بارنت و ملمان نقل شده است که: «از لحاظ تاریخی حکومت آمریکا محصول تضادها و مجادلات داخلی بوده و از اینرو فاقد ابزار و تشکیلات مناسب برای حل دموکراتیک مسائل بین‌المللی است.» با این توضیح که روش «بارنت» بیشتر بر نقد تئوری برگزیدگان و تئوری مدیریت سیاسی دور می‌زند.

مولف آنگاه از جمعی از تئوریسین‌های معروف و منتقد آلمانی نام می‌برد که در باب مجتمعهای نظامی - صنعتی نظریات و آثاری دارند. از جمله بطور اجمال دیدگاه پروفسور «دیترزنکهاوس» جامعه‌شناس و استاد کرسی علوم سیاسی دانشگاه فرانکفورت را طرح نموده است که نامبرده انتقاداتی نیز بر نظریات نویسندگان آمریکائی در باب موضوع مورد بحث دارد.

نویسنده از قول «زنکهاوس» می‌نویسد:

«برای پی بردن به مجتمع تسلیحاتی در آمریکا باید این مساله را در ارتباط با روابط حاکم در داخل جامعه و نیز در نظام پیوسته نهادی شده نیروهای اجتماعی موسسات و ایدئولوژیها نگریست». وی آنگاه عوامل ۶ گانه ذیل را که به منظور حفظ میلیتاریسم بریکدیگر تاثیر می گذارد، بر می شمرد:

۱ - رئیس جمهوری یا دیوانسالاری اداری
۲ - پنتاگون و نیروهای مسلح
۳ - صنایع تسلیحاتی
۴ - اقتصاد تسلیحاتی
۵ - کنگره و کمیسیونهای مختلف آن
۶ - رسانه های خبری و دستگاههای تبلیغاتی

پس از «زنکهاوس»، نویسنده نیم نگاهی نیز به دیدگاههای چند متفکر دیگر آلمانی دارد.

و سپس دربخشی فشرده به نظریات مارکسیستها در این باب پرداخته است. ازجمله به «برژنف» اشاره گردیده که درسال ۱۹۶۹ رشد این مجتمع‌ها در غرب را مورد تأکید قرار داده و آنها را تهدیدی برای بشریت و «اتحاد نامقدسی» معرفی می کند که «بانفوذ خود باعث استقرار نظامهای سلطه طلبانه و ارتجاعی می‌شوند.»

بدنبال طرح دیدگاههای نویسندگان آمریکائی، آلمانی و مارکسیست، نویسنده در جمع بندی نظریات، می‌نویسد: «بطورکلی می‌توان با مطالعه نظریات مختلف در باب این پدیده و ابعاد و اهداف آن چهار موضع: محافظه کاران، لیبرالها، مارکسیستهای طرفدار شوروی و چپ‌گرایان را تشخیص داد.

نویسنده فصل دوم کتاب خود را به صنایع تسلیحاتی اختصاص داده است.

در ابتدا با استفاده از آمار به روند صعودی سفارشات داده شده از سوی وزارت دفاع آمریکا به صنایع داخلی اشاره شده و اهمیت و سهم تولید تسلیحات نسبت به بخشهای مختلف صنایع مشخص شده است.

ازجمله گفته شده است که «در هواپیماسازی ۸۰٪ تولید را پنتاگون بعهده دارد.»

سپس به ۳ ایالت کالیفرنیا، نیویورک و تگزاس بعنوان ۳ مرکز عمده تمرکز صنایع تسلیحاتی اشاره شده و درصد آنها از سفارشات پنتاگون بین سالهای ۶۸-۱۹۵۸ و روند افزایش این سهم دریافتی در سالهای دهه بعد (۷۸-۱۹۷۰) مشخص شده است.

نویسنده آنگاه با ارائه جدولی عنوان می کند که اکثر صنایع درصد قابل توجهی از سرمایه گذاری و مالا تولیدات خود را به منظور تأمین نیازهای ارتش، نظامیان یا صنایع تسلیحاتی انجام می‌دهند.

سپس بعنوان یک تغییر اساسی در روند توسعه صنایع غیر نظامی مساله تغییر خط تولید از تولید کالاهای غیر نظامی به ادوات نظامی یا تسلیحاتی مورد بحث قرار گرفته و از زبان آمار برای نشان دادن این تحول اساسی، تحت عنوان «مقایسه تولیدات سنتی و جدید بعضی از شرکتها» کمک گرفته شده است.

مؤلف در عین حال از ارائه آماری مستند دررابطه با نیروی انسانی شاغل در این مجتمع،و روند افزایشی آن در سالهای اخیر غافل نمانده و از جمله عنوان می‌نماید:

«در سال ۱۹۶۵ فقط ۲/۱ میلیون نفر در بخش خصوصی برای انجام سفارشات پنتاگون مشغول بکار بودند، این تعداد ۳ سال بعد به ۳/۶ و در سال ۱۹۷۷ به ۴/۳ میلیون نفر افزایش یافته، در حالیکه در بخش صنایع تسلیحاتی دولتی نیز ۶/۷ میلیون نفر اشتغال بکار داشته‌اند، یعنی در سال ۱۹۷۷ مجموعاً ۱۱ میلیون نفر در بخش صنایع تسلیحاتی دولتی و خصوصی کار می کرده‌اند.»

در مبحث بعدی این کتاب «صادرات وسایل تسلیحاتی - نظامی» آمریکا و سهم این کشور در بازار بین المللی مورد بررسی قرار گرفته است و آمار و ارقام مستندی در این رابطه ارائه گردیده است که می‌تواند برای پژوهشگرانی که به اطلاعات دست اول دسترسی مستقیم ندارند، قابل استفاده باشد. (جدول شماره ۱)

جدول شماره ۱- صادرات وسایل تسلیحاتی - نظامی آمریکا و سهم ان در بازار بین المللی.

صادرات	۱۹۷۷ تا ۱۹۸۰	۱۹۸۱
جمع کل صادرات به میلیارد دلار	۲۴/۸۹۳	۲/۶۷۰
درصد نسبت به کل صادرات جهان	۴۳/۳	—
درصد نسبت به کل واردات جهان سوم	۶۰/۸	—

«مخارج نظامی - تسلیحاتی» موضوع دیگر مورد بحث کتاب است. در این قسمت بودجه‌های تخصیص داده شده به هزینه‌های نظامی - تسلیحاتی آمریکا از دهه ۷۰ تا ۸۰ و بالاخره تا زمان ریگان در ۱۹۸۵ و سهم آنها در تولید ناخالص آمریکا که قطعا روندی شدیداً صعودی داشته و دارد، مورد مقایسه قرار گرفته است.

بدنبال آن جدول مقایسه‌ای ارائه شده که در آن مخارج نظامی ناتو در مقایسه با مخارج نظامی کل جهان و نیز سهم آمریکا دراین بین مشخص گردیده است (جدول شماره ۲)

بقیه در صفحه ۱۵

جدول شماره ۲- مخارج نظامی ناتو و نسبت آن به مخارج نظامی کل جهان (به میلیارد دلار)

مخارج نظامی	۱۹۷۱	۱۹۷۵	۱۹۸۰	۱۹۸۱
مخارج نظامی ناتو	۱۸۷/۱۲۴	۱۸۵/۵۰۱	۲۲۵/۴۱۱	۲۳۳/۹۵۷
مخارج نظامی ایالات متحده آمریکا	۱۲۰/۶۵۵	۱۱۳/۱۵۲	۱۲۶/۸۶۵	۱۳۴/۳۹۰
مخارج نظامی جهان	۳۷۹/۵۱۹	۴۱۲/۹۷۰	۵۰۲/۵۴۲	۵۱۸/۷۲۷
نسبت مخارج نظامی ناتو به مخارج نظامی کل جهان	٪۴۹	٪۴۳/۸	٪۴۳	—

این سئوال باشیم که آیا همانند آمریکا در جمهوری فدرال آلمان هم، مجتمع‌های نظامی - صنعتی وجود دارد یا خیر؟ ضروریست چگونگی و میزان پیوند بین بخشهای مختلف نظامی، اداری، سیاسی، اقتصاد و علوم رابررسی کرده و عملکردهای آنها را بطور جداگانه تحلیل نمائیم «و پیرو همین دیدگاه است که صنایع نظامی - تسلیحاتی این کشور مورد بررسی قرار گرفته و بخصوص به اهداف سیاست متفقین پس از جنگ دوم جهانی مبنی بر نابودی کامل قدرت و

«ارتش و نظامیان» عنوان موضوع بعدی است که در آن نویسنده چگونگی پیوندهای موجود بین عناصر تشکیل دهنده مجتمع نظامی - صنعتی را از لحاظ پرسنلی، نهادی و نیز عقیدتی توضیح می‌دهد و اینکه این مجتمع با برخورداری از این پیوند، خواسته‌های خود را بصورت قدرتی مافوق کنترل بر دولت تحمیل می کند.

بدنبال ارتش و نظامیان، موضوع «پرسنل نیروهای مسلح» طرح شده است که آماری از مجموع نفرات ارتش آمریکا، ترکیب مختلط آن، چگونگی توزیع در نیروهای سه گانه هوائی، دریائی، زمینی، نحوه پراکندگی این نیروها در آمریکا و نیز در سایر نقاط جهان (در تقریباً ۳ هزار پایگاه نظامی در جهان) و... ارائه شده است.

بخش مختصری نیز به اینکه امور تحقیقاتی و مطالعات نظامی چگونه پی گرفته می‌شود، از جمله ارتباط دانشگاهها و موسسات به اصطلاح علمی با صنایع تسلیحاتی و چگونگی استخدام و جذب دانشمندان در پروژه‌های نظامی توسط دولت و موسسات خصوصی، اختصاص یافته است. آنگاه نقش تاریخی کنگره در مورد روند نظامیگری در آمریکا بررسی شده و به نوع ارتباط قوه مقننه و اجرائیه پیرامون این موضوع پرداخته شده است و به این سئوال که آیا روند تصمیم گیری نظامی در جهت خواسته‌های قوه اجرائیه بوده و یا مقننه و یا هر دو پاسخ داده شده است.

سومین بخش کتاب، مجتمع نظامی - صنعتی در جمهوری فدرال آلمان را مورد بررسی قرار داده است.

در مقدمه این بخش آمده است:

«برای اینکه پاسخگوی

اطلاعات
مرکزی و سمنان
چهارشنبه ۲۵ دیماه ۱۳۶۴ـ ۱۷۷۹۰

متقاضیان حج تمتع استان سمنان که دارای اولویتهای یک تا ۱۱ می باشند، سال آینده به مکه مشرف خواهند شد

در صفحه ٤

دبیرهیات واگذاری زمین استان مرکزی :

باتعیین تکلیف اراضی واگذاری به روستائیان، برمیزان کشت محصولات استراتژیک افزوده می شود

در صفحه ٤

در سمینار بزرگداشت امیرکبیر، انتشار قسمت هائی از قرار داد های ایران و ترکیه در زمان امیرکبیر مورد تاکید قرار گرفت.

وزارت خارجه می تواند نقش فعالتری درشناسایی ومعرفی امیرکبیر ایفاء کند

سیاست نه شرقی ، نه غربی امیرکبیر باید با فعالیت وزارت امور خارجه آشکار گردد

در صفحه ٤

حجت‌الاسلام هاشمی در پیام به سمینار : میرزاتقی خان امیرکبیر در زمره مردان بزرگ است که در دولتمردان تاریخ ایران نظیر های زیادی ندارد

ستاد تحقیق جهت تغییر بنیادی نظام آموزشی موجود در شاهرود تشکیل شد

در صفحه ۲

ایستگاه تحقیقات دامپروری وپرورش و اصلاح گوسفند «سنگسری» در دامغان ایجاد می شود

در صفحه ٤

مشکلات شهرداریهای استان سمنان مورد بررسی قرار گرفت

در صفحه ۲

۲ مرکز بهداشتی و درمانی در مناطق مستضعف نشین قم افتتاح شد

در صفحه ۲

با اجرای طرح سواد آموزی« به‌سوی‌نور»

کلیه افراد بیسواد ارگانها ونهادهای استان سمنان تاپایان سال آینده باسواد خواهند شد

طرح سوادآموزی «به‌سوی نور» از ۲۲ بهمن امسال به اجرا درمی آید

سمنان- با اجرای طرح سوادآموزی به سوی نور کلیه افراد بی‌سواد ارگان های دولتی و انقلابی استان سمنان تا پایان سال ٦٥ باسواد خواهند شد.

کسانی‌که در اجرای این طرح موفق به دریافت کارنامه قبولی شوند، علاوه بر پرداخت ۱۰هزار ریال وجه نقد به عنوان پاداش ، طبق تصویبنامه هیات وزیران ٥درصد به دستمزد آنان اضافه می‌گردد.

بگزارش خبرگزاری جمهوری اسلامی‌سرپرست نهضت سوادآموزی استان سمنان در گفتگوئی با خبرنگاران ضمن اعلام این مطالب به تشریح اهداف این طرح پرداخت و گفت: طرح فوق مورد تائید نماینده امام واعضای شورای مرکزی نهضت سواد- آموزی قرار گرفته و از ۲۲ بهمن همزمان با سالروز پیروزی شکوهمند انقلاب اسلامی در استان سمنان به مرحله اجرا درخواهد آمد.

وی افزود: هدف از اجرای طرح بسوی نور لبیک به ندای امام امت درامر ایران را مدرسه‌کنیم ونیز پاکسازی کامل دوائر ونهادهای دولتی‌و انقلابی این استان از افراد بیسواد میباشد.

نامبرده اضافه کرد: این طرح‌توسط استانداری، فرمانداری و مسئولین ادارات و با همکاری نهضت سوادآموزی اجرا میگردد وطی آن کلیه افراد زیر ٤٥ سال در ادارات ملزم به سوادآموزی میباشند.

وی خاطرنشان ساخت: دراین طرح مسئله تشویق ونتیبه نیز در نظر گرفته شده و کسانیکه بنحوی در اجرای فراگیری دانش و نیز یاددادن آن سستی ویا سهل‌انگاری نمایند از طرف مسئول اداره بازخواست خواهند شد.

سرپرست نهضت سوادآموزی استان سمنان در پایان با ذکر این مطلب که آموزشیاران این طرح‌نیز از بین افراد متعهد و حزب‌اللهی ادارات تعیین می‌شوند، از کلیه برادران و خواهران ، ائمه جمعه و جماعات و مسئولین این استان خواست در اجرای این طرح ، نهضت را یاری نمایند.

در سمینار یکروزه «یونیسف»

مسائل ومشکلات بهداشتی ودرمانی کودکان درساوه مورد بررسی قرار گرفت

اراک - سمینار یک روزه «یونیسف» تحت عنوان انقلاب بقاء ورشد کودکان با حضور نماینده این سازمان در ایران درمحل آمفی‌تئاتر هلال‌احمر شهرستان ساوه برگزار شد.

دراین سمینار که مسئولین اداره بهداشت محیط استان مرکزی، مسئولین ادارات، نهادها و ارگان‌های دولتی ساوه و جمعی از دانش‌آموزان و معلمین‌این شهرستان حضور داشتند، حجت‌الاسلام موحدی ساوجی نماینده مردم ساوه درمجلس شورای‌اسلامی وعضو هیات رئیسه مجلس ضمن اشاره به مسائل و مشکلات بهداشت و درمان در کشور ، برلزوم‌فعالیت وزارتخانه و سازمانهای دست اندرکار در حل معضلات موجود در سطح شهر و روستاها تاکید نمود.

برپایه این گزارش در ادامه این سمینار دکتر محلاتی نماینده سازمان «یونیسف» در ایران طی سخنانی ضمن تشریح تاریخچه تاسیس این سازمان پیرامون مرگ ومیر کودکان در سراسر جهان‌بعلت عدم رعایت مسائل بهداشتی مطالبی بیان داشت.

یادداشت هفته

اجناس کوپنی درمعابر اراک، بازار سیاه دارد!

این روزها اگر در حاشیه خیابان وپیاده روها قدم نهی ،کلیه اجناس ولوازم موردنیاز را که‌جهت‌تهیه آن به قیمت دولتی می‌بایست ازهفت‌خان رستم گذشت، با چند برابر قیمت خواهی یافت. اجناسی که‌اکثریت آنها جزو کالاهای سهمیه بندی شده می‌باشد وطبق ضوابط وشرایط توزیع وتقسیم می‌شود.

در این مناطق از ارزاقی چون قند وشکر ،روغن، گوشت ، مرغ و حتی‌نان گرفته تا لوازم دارویی ، بهداشتی، ساختمانی وغیره فراوان است. بقول رندی، از شیر مرغ گرفته تاجان آدمیزاد دربازار ازادیافت می‌شود.

معلوم نیست چگونه کالاهایی که‌با نظارت ازسوی مسئولین وارد وتوزیع می‌شود، بجای رسیدن به دست مصرف کننده سراز بازار آزاد در می‌آورد.

در این زمینه جهت‌بازارگرمی توسط‌دست‌اندرکاران از خدایی خبر چند روزی زمینه جنسی کم می‌شود و جنس مذکور بعد از مدتی بانرخ جدید (آزاد) ابتدا کم‌وسپس فراوان یافت می‌شود. بدین عنوان روز به روز نرخها بالا می‌رود. این مساله یك روز در مورد کالاهایی چون‌نان وگوشت وروزی دیگر در مورد کالاهای دیگر به‌اجرا درمی‌آید.

در این رابطه بیشترین فشار روی دوش‌محرومین، مستضعفین وکارمندان دولت است که باید این فشار را تحمل کنند ولب فروبندند واین در صورتی است که این اجناس جهت رفاه عموم ودر زیر گلوله‌ها و قطرات پاك خون شهیدان وارد کشور می‌شودتابانظارت مسئولین عادلانه بین عموم تقسیم شود. براین عنوان جهت رفاه عموم هزینه‌ای سنگین نیز بعنوان سوبسید در کالاهای اساسی ومایحتاج عمومی چون نان وگوشت وامثالهم بر بیت‌المال کشور تحمیل می‌شود.

مردم شهیدپرور وامت حزب‌الله و همیشه درصحنه این روزها از خود سئوال می‌کنند، در حالی که شرعا احتکار وگرانفروشی به‌هرعنوان خلاف است ،معلوم- نیست کالاهایی که با نظارت دولت وارد وبا شرایطی وضوابطی توزیع می‌شود ، چگونه وبه‌چه وسیله سراز بازار سیاه درمی‌آورد؟

سئوال این است که چرا نرخهای اعلام شده از سوی مسئولین پیگیری نمی‌شود؟ امت حزب‌الله تاکی باید بخاطر مصالح انقلاب ، تعهد به اسلام ، عشق به رهبر و حراست از خون شهدا این مسائل راتحمل نمایند؟

در هر حال سئوال کلی این است که با توجه‌به وضعیت فعلی که هزاران رزمنده عاشق شهادت،جهت استقرار حکومت جمهوری اسلامی در جبهه‌ها به ایثار وحماسه مشغولند ، چرا این امر جدی تلقی نمی‌شود و به چه علت عده‌ای فرصت طلب وسود جو در مقابل ایثار و... جوانان رزمنده عاشق شهادت از موقعیت سوء استفاده نموده وبه مال اندوزی مشغول می‌باشند

مردم ازمسئولین تقاضا دارند ، جهت حراست‌از خون پاك و مطهر شهدا ورفاه محرومین جامعه که حامیان واقعی انقلابند وبیشترین فشار بر دوش آنان است، چاره‌اندیشی کنند واجازه ندهند توسط عده‌ای سودجو بیش از این بار فشار بر محرومین‌تحمیل شود.

اراك- خبرنگار اطلاعات

برگزاری مسابقه قرائت قرآن در آبعلی

● رودهن - خبرنگار اطلاعات: دومین دور مسابقات قرائت قرآن بنام شهید «سلطان‌آهی» باشرکت ۲۰ تن از قاریان قرآن منطقه در روستای «آبعلی» انجام گرفت و هدایائی به برندگان مسابقه که در ۲ مقطع راهنمائی و دبستان بودند، اهداء گردید.

در ضمن جایزه نفر اول مسابقات عقیدتی هفته بسیج به برادر رجبعلی مصیبی که‌عضو بسیج می‌باشد، طی مراسم خاصی اهداء شد

توسط هیات ۷ نفره واگذاری زمین در طول ۹ ماه‌گذشته

۲۱۰ هکتار از اراضی خمین به ۲۸ گروه از روستائیان فاقد زمین واگذار شد

در صفحه ٤

بخش اطفال بیمارستان امیرکبیر اراک، آماده بهره برداری شد

در صفحه ٤

شورای کشاورزی استان سمنان باحضور مشاور سیاسی-اقتصادی نخست‌وزیر تشکیل شد

گلایه فرهنگیان اراک از نحوه پرداخت کمکهای غیر نقدی

اراک - خبرنگار اطلاعات : فرهنگیان اراک از نحوه پرداخت کمکهای غیرنقدی گلایه دارند.

تا سال گذشته که کمکهای غیرنقدی پس ازکسر کسورات مالیاتی بصورت نقدی به فرهنگیان پرداخت می شد، کلیه کارمندان از جمله فرهنگیان از این‌امر راضی بودند. زیرا می توانستند اجناس مورد نیاز خود را به دلخواه و با قیمت مناسب از بازار تهیه نمایند ولی‌پرداخت بنهایه کارمندان مسائل ومشکلاتی را فراهم آورده که باعث نارضایتی فرهنگیان شده است.

یکی از فرهنگیان در این مورد می گوید : مسئولین متعهد کشور خود بهتر از همه می دانند که بیشترین بارفشار تورم و گرانی بردوش فرهنگیان می باشد. کسانیکه در گذشته نیز کمترین توجهی به وضع رفاهی، معیشتی و درمانی آنان نشده بود و بخاطر تعهد به انقلاب و عشق به رهبر و حراست از حقوق شهدا در مدت ۷ سال پس از گذشت انقلاب شکوهمند اسلامی، فشار هرگونه بار تورم وکمبودی را تحمل کرده و می کنند. از مسئولین متعهد و خدمتگزار درخواست داریم، جهت رفاه کارکنان، خصوصا فرهنگیان اقدامات لازم را بعمل آورند.

بقیه‌در صفحه۲

۲۱۰ میلیون ریال وام به دامداران خسارت دیده از خشکسالی شاهرود پرداخت می شود

در صفحه ۲

دبیرستان آیت‌الله کاشانی به‌مقام قهرمانی مسابقات فوتبال آموزشگاههای قم دست یافت

در صفحه ٤

بیش از ۵ هزار فقره تسهیلات اعتباری در اختیار کشاورزان استان سمنان قرار گرفته است

سمنان - خبرنگار اطلاعات : بمنظور تقویت کشاورزان استان سمنان از سوی شعب بانک کشاورزی استان سمنان در طول ۹ماهه سال جاری حدود ٥ هزارو ٥۲ فقره‌تسهیلات اعتباری جمعا به ارزش ۳ میلیارد و ٤٥ میلیون و ۲۱۰هزار و ٤۳٤ ریال در قالب عقود اسلامی و برای انواع فعالیت های کشاورزی بطور مستقیم از طریق شرکت های تعاونی‌به کشاورزان این استان پرداخت شده‌است .

براساس همین گزارش اعتبارات اعطائی در امورزراعت، باغداری ، دامداری و گاوداری ، پرورش کرم ابریشم،زنبور عسل ، قالی‌بافی و صنایع دستی ، طرح افزایش تولیدپنبه ، پرورش ماهی وطیور در شهر های دامغان، سمنان،شاهرود، گرمسار به مصرف رسیده است .

ضمنا کشاورزان استان سمنان طی همین مدت مبلغ ۲ میلیارد و ٤٥۲ میلیون و ۸۰۱هزارو ۷۹۷ ریال‌از بدهی‌های خود را به شعبات این بانک بازپرداخت کرده‌اند .

فرازهائی از خطبه‌های نماز جمعه

● شاهرود - حجت‌الاسلام حسینی تاشی : تشکیل دادگاههای لایحه حقوقی ۱ و ۲ که اخیرا در مجلس شورای اسلامی به تصویب رسیده و مورد تائید شورای نگهبان نیز قرار گرفته است، تا ۲ ماه دیگر عملی می‌شود.

● کمیجان - حجت‌الاسلام شماعی همدانی: ماجرای به هلاکت رسیدن ۷ صهیونیست‌به‌دست قهرمان سینا سلیمان خاطر کاملا شبیه جریان ۱۹ دی در قم می‌باشد و بر مردم مصر است که با پیروی از حرکت آگاهانه این شهید دلاور پوزه آمریکا و اسرائیل را در سرزمین خودشان به زمین بمالند.

● شهر ری - حجت‌الاسلام رفیعی: حضور رژیم خود فروخته مصر در اجلاس سران کشورهای اسلامی در مراکش، باعث ننگ این اجلاس است.

سکو ایران پدیده‌ای نو در صنعت درب و پنجره

شرکت سکو ایران (سهامی خاص) مدرنترین وپیشرفته‌ترین درب و پنجره‌های پروفیل پیش‌ساخته وپیش رنگشده را که تحت لیسانس کارخانجات سکو ایتالیا می‌باشد به همشهریان عزیز عرضه می‌نماید همه روزه می توانید از نمایشگاه‌واقع‌درقم خیابان صفائیه روبروی‌مسجد رفعت دیدن فرمائید تلفن ۲٤۹٦۱

اعزام نیروهای مردمی به جبهه‌های نبرد

● اراک - خبرنگار اطلاعات : در ادامه عزیمت کاروانهای راهیان کربلا به جبهه‌های نور علیه ظلمت یک نیب از نیروهای تازه نفس از شهرستانهای تابعه استان مرکزی که در گردانهای ویژه از سوی سپاه پاسداران انقلاب اسلامی ناحیه مرکزی سازماندهی شده بودند، پس از شرکت در نماز عبادی سیاسی و دشمن‌شکن جمعه و راهپیمایی در شهر رهسپار جبهه های نبرد شدند.

● اراک - خبرنگار اطلاعات : طی مراسم باشکوهی حدود ۱٥ نفر از برادران ارامنه که درکار های فنی تخصص داشتند جهت یاری رزمندگان کفر- ستیز روانه جبهه‌های نبرد حق علیه باطل شدند.

● فیروزکوه - خبرنگار اطلاعات : برادر حسن محمدکریمی شهردار فیروزکوه طی اطلاعیه‌ای اعلام کرد : بمنظور یاری رساندن به رزمندگان اسلام، یک دستگاه کامیون کمپرسی با راننده شهرداری عازم جبهه های حق‌برعلیه باطل گردید.

در این اطلاعیه شهرداری یادآور شده‌است که یاهماهنگی که از طریق استانداری استان تهران بعمل آمده کلیه کارکنان شهرداری یکی پس از دیگری بتدریج به جبهه‌های جنگ اعزام خواهند شد.

ارسال کمکهای مردم به جبهه‌های نور علیه ظلمت

● شاهرود - خبرنگار اطلاعات : بدنبال ارسال کمک های ایثارگرانه امت شهیدپرور کشور اهالی شهرستان شاهرود و روستاهای تابعه کاروان عظیمی از کمکهای جنسی و غیرنقدی خود را به همراه‌کاروان راهیان کربلای استان سمنان برای استفاده رزمندگان به جبهه‌های نبرد ارسال کردند.

این کاروان که متشکل از دهها کامیون حامل کمکهای مردم این شهرستان و روستاهای تابعه بود شامل یک دستگاه کامیون بنز، یک دستگاه وانت‌نیسان تانکردار اهدائی مردم شهر مجن، یک دستگاه مینی - بوس صفر کیلومتر اهدائی مردم شاه‌کو سفلی، یک دستگاه تراکتور رومانی با یکدستگاه تریلر اهدائی مردم بخش میامی، ۳ دستگاه موتور برق اهدائی‌کارکنان

جبهه ومردم

راه‌آهن، اهالی بخش میامی و دانش آموزان مدرسه شهید وکیلیان، یک دستگاه موتور جوشکاری، ۱۲ دستگاه تلویزیون، رادیو ضبط، رادیو، بلندگو و آمپلی‌فایر، یکهزار و ۸۹۰ تخته پتو، یکهزار متر مربع موکت، ٤هزار و ۱۰۰ کیلو پلاستیک عریض سنگری، یکهزار و ۷۸٦ جفت کتانی، پوتین، ٥ هزار و ٦۹۰ دست زیرپوش، جوراب و کلاه و دستکش، ۸٥ هزار و ۲۸۹ کیلوگرم نان‌محلی، نان روغنی، قندی و شیری آرد گندم و گندم، ۱۱هزار و ۲٥٥ کیلو انواع مربا، ترشی، رب گوجه‌فرنگی و انار، شربت‌آلات، ۲۱ هزار و ٦٥۰ قوطی کمپوت، کنسرو، لوبیا و تن ماهی،۱۲ هزار و ۱۷٥ کیلو سیب‌و پرتقال، ۲۷ هزارو ٤۲۰کیلو سیب زمینی و پیاز، ٦ هزار و ۲۳۷ کیلو برنج. ٤هزار و ۷۸۳ کیلو خشکبار و آجیل، ۸٤٦ کیلو حبوبات، ۳ هزار و ٤۷۹ کیلو قند، نبات، آبنبات و شکر، ۱٦۰ کیلو چای، ۲۷٥ شیشه آبغوره و آبلیمو، ۲۱ کیلو کشک، ٤هزار و ۷٥ کیلو نمک، ٤٤ راس گوسفند و گاو، ٦۰ کیلو بیسکویت، ٥ کارتن کبریت، ۷۰ گالن۲۰ لیتری روغن الوند، ۲ حلقه لاستیک پیکان، ۳ هزار و ٦۰ قوطی پودر لباسشوئی، ٦ هزار قالب صابون،۱۰٤ عدد مایع ظرفشوئی، ۳۲ عدد سیم و اسکاج، ۳٦٦ عدد شامپو و خمیردندان، ۲۹ شیشه گلاب، ٤۰۰ عددکاسه بشقاب ملامین و آلومینیم، ۲ هزار جلد دفترچه، ۲هزار عدد مداد و خودکار، ۱۰۸ ورق آهن گالوانیزه، ۷٥ شاخه لوله آب ونبشی، ۲٤ عدد تانکر آب، ٥٤٤ عدد فانوس و چراغ والور و علاالدین، ۲ دستگاه چراغ کوره‌ای، ۷۰ عدد چراغ قوه، ٤ هزار عدد باطری، ۲ دستگاه گیره‌رومیزی، ۹٥۰ متر سفره و پارچه چلوار، ٦۰ کیلو رنگ پلاستیک، ۱۲ عدد قلم موئی، یک عدد چادر گروهی ٦۰۰ نفره، ۹٥ کیلو طناب پلاستیکی،۱٥۰ متر گونی، یک کامیون انواع دارو، ۲۳٤ عدد تابلو برای تبلیغات، ۱۷ هزار و ۱۸۰ عدد کیسه و گونی خالی، ۲۰ الوار نئوپان و فیبر، ۷ عدد دیگ بزرگ،۲ هزار و ٦٤۰ عددکتری، قاشق،سینی، آبکش‌آلومینیومی، ۲٤٦ عدد بیل و کلنگ، ٥هزار و ٦۱۱ عدد لیوان و استکان بلور، ۳۷٦ عدد آفتابه و پارچ پلاستیک، ۲۰ عدد گالن ۲۰ لیتری، ۳۰۰ عدد مهر وجانماز، ۱۰ هزار عدد کاغذ و پاکت نامه، ٤۳۳ جلد قرآن، مفاتیح، کتب حدیث و اخلاق. ۱۰۰ کلاف کش‌کمر، ٥٥٤ قوطی واکس، یکهزار و ۲۰۰عدد بند یوتین، ۱۹ عدد ساک دستی و کوله‌پشتی، ٥۰دست لباس گرم و اورکت، ٦۰ کیلو الکترود جوشکاری،سه کلاف سیم دوبل پلاستیک و ٦۰ عدد سرپیچو پریزبرق بود که با کاروان راهیان کربلا به جبهه‌های نبردارسال شد.

● سمنان - خبرنگار اطلاعات : در ادامه کمکهای ایثارگرانه مردم شهیدپرور و کارکنان ادارات‌سمنان‌به جبهه‌های نبرد، از سوی اداره کل حج و اوقاف و امور خیریه استان سمنان تعداد ۳۰ جلد قرآن کریم به همراه ۱۳۹ جلد کتب مختلف از قبیل اصول کافی، نهج‌البلاغه، صحیفه سجادیه و غیره به جبهه‌های حق علیه باطل ارسال شد.

● رودهن - خبرنگار اطلاعات : بدنبال کمک‌های بیدریغ امت حزب‌الله کشورمان به جبهه‌های نبرد حق علیه باطل، توسط کشاورزان هیات واگذاری زمین آبسرد مبلغ ۳۷۳ هزار ریال جمع‌آوری و به ستاد پشتیبانی جنگ جهاد سازندگی دماوند اهداء شد.

تشییع پیکر پاك شهدا

● سمنان - خبرنگار اطلاعات : پیکر پاک شهید ستوانیار دوم چترباز حسن سالار که در جبهه‌های‌غرب کشور به درجه رفیع شهادت نائل آمده بود طی مراسم باشکوهی باحضور ائمه جمعه سمنان و مهدی شهر، روحانیون، مسئولین نیروهای نظامی و انتظامی وامت شهیدپرور سمنان از مقابل مسجد صاحب‌الزمان محلات تا امامزاده اشرف تشییع شد.

پیکر پاک شهید پس از اتمام مراسم در کنار دیگر شهدای این شهرستان در گلزار شهدا بخاک سپرده شد.

● اراک - خبرنگار اطلاعات : درمیان تاثر وتاسف امت همیشه در صحنه و حزب‌الله اراک پیکر پاک و مطهر شهید جواد فراهانی عضو واحد بسیج سپاه پاسداران اراک که در جبهه‌های نبرد حق علیه باطل به درجه رفیع شهادت نائل شده بود، پس از تشییع در گلزار شهدای اراک بخاک سپرده شد.

مسئول دادگاه کیفری ۲ دامغان :

دادگاه کیفری دامغان در طول دوسال به ۳ هزار و ۲۹٦ پرونده رسیدگی کرده است

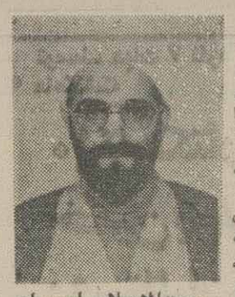

حجت‌الاسلام اصحابی مسئول دادگاه کیفری دامغان

دامغان ـ خبرنگار اطلاعات: حجت‌الاسلام حاج محمد قاسم اصحابی مسئول دادگاه‌کیفری (۲) دامغان طی مصاحبه‌ای با خبرنگار اطلاعات در رابطه با وظایف دادگاه های کیفری مطالبی بیان کرد .

وی گفت : دادگاه کیفری متشکل از ٤ دادگاه تخلف راهنمائی و رانندگی ، دادگاه بررسی تخلف اطفال ، دادگاه بررسی تخلفات امور صنفی و دادگاهی در زمینه قصاص ، حدود ، دیات و تعزیرات می‌باشد .

وظیفه دادگاه کیفری رسیدگی به تخلفات صنفی اعم از احتکار ، کم فروشی ، گرانفروشی ، عدم ارائه فاکتورخرید و هرنوع دسیسه و تقلب و تمهیدو رسیدگی به تخلفات اعم از رشوه ، اختلاس ، خیانت در امانت ، ورشکستگی، کلاه‌برداری ، تخریب و اتلاف اموال، تجاهربه استعمال‌مشروبات الکلی،قماربازی‌و جرائمی که عفت عمومی راجریحه‌دارمی‌کند مانند ایجاد اماکن فسادو برقراری روابط نامشروع‌وزنا ولواط وبطور کلی مبارزه باکلیه انحرافات و لغزش‌های اخلاقی و منکرات میباشد که‌این دادگاه شدیدا بامسائل‌مذکور برخورد می‌نماید .

وی افزود : متاسفانه به علت کمبود قاضی و کادر اداری، دامغان فاقد دادگاه کیفری یک میباشد و امورمربوط به دادگاه کیفری یک به قائم‌مقامی از سوی دادگاه کیفری ۲ رسیدگی میشود .

در سال گذشته و ۹ ماهه سال جاری این دادگاه به‌۳ هزارو ۲۹٦ پرونده رسیدگی و آنها را مختومه اعلام کرده است .

وی افزود : به نظر ما قبل از آنکه با منکرین‌و متخلفین برخوردی قانونی شود ، لازم است آگاهی های دینی‌به آنها داده شده و فرهنگ اسلامی مردم را بالا ببریم که در این زمینه حوزه های علمیه ، سازمان تبلیغات اسلامی و وزارت ارشاد اسلامی و سایر دست‌اندرکاران نشر فرهنگ اسلام‌لازم است به این مهم بپردازند .همانگونه که اگر یک مدرسه در یک شهر یا بخش و روستائی تاسیس شد ، متقابلابا‌آگاهی دادن به این جوانان در زندان ها بسته خواهد ماند.

پس از اینکه تمامی راه های ارشاد و تذکرات اخلاقی و اسلامی سپری گردید، آنگاه سطح ارتکاب جرائم پائین آمده و راهی برای برخورد قاطع بامجرمین و متخلفین باز می شود .

حجت‌الاسلام اصحابی همچنین گفت: با مقایسه اجمالی پرونده هائی که در دست رسیدگی است با پرونده هائی که سابقا رسیدگی شده‌است به این حقیقت خواهیم رسید که‌سطح جرائم نسبت به گذشته بسیار پائین آمده و جامعه به سوی فضائل و کمالات اخلاقی گام برداشته است .

برادر اصحابی در رابطه باماده ٦۸ نظام صنفی گفت: براساس این مصوبه هرفرد صنفی که انجام کاری یاخدمتی را قبول کند ولی متناسب نوع و اجرتو دستمزد دریافتی کار نکند و یا رعایت نظامات صنفی اتحادیه مربوطه خودرا ننماید و یاابنکه هرفرد صنفی که برای جلب مشتری درباره محصولات یا کالا یا خدمات برخلاف واقع بینی تبلیغ یااعلام هراج نمایداگر تخلفات ثابت شود ،به پرداخت جزای نقدی ازمبلغ۵هزار ویک ریال تا ۳۰هزار ریال محکوم‌میشود.

در ماده ٦۹ نظام صنفی آمده است که هرفرد صنفی خرده فروش یا عمده‌فروش مکلف به تسلیم صورت حساب‌به خریدار میباشد که با توجه به نوع و اهمیت موضوع‌وعدم ارائه فاکتور و صورت حساب به پرداخت جزای نقدی‌ازه هزار و یک ریال تا ۳۰ هزار ریال و حبس جنحه‌ای از ٦۱ روز تا ٦ ماه محکوم میشود .

البته در این زمینه از طرف شهرداری ، شورای مرکزی اصناف و اتحادیه های مربوطه شکایاتی به دادگاه کیفری رسید و دادگاه در وقت مقرر به این گونه تخلفات رسیدگی نموده و متخلفین را محکوم به جزای تعیین شده کرده‌است. این برخورد دادگاه با متخلفین‌باعث‌شده‌است که تعدادمرتکبین به این جرائم به حداقل برسد .

۲ مرکز بهداشتی و درمانی در مناطق مستضعف نشین قم افتتاح شد

قم ـ خبرنگار اطلاعات : بمناسبت یوم‌الله ۱۹ دی،۲ مرکز بهداشتی ـ درمانی در مناطق مستضعف نشین قم‌افتتاح شد .

این ۲ مرکز بهداشتی درمانی در منطقه شیخ آباد و چاله کاظم قم قرار دارد که در روز ۱۹ دی طی مراسمی‌افتتاح و مورد بهره برداری قرار گرفت .

در مراسم افتتاح مرکز بهداشتی درمانی شیخ آباد که باحضور آیت‌الله شیخ محمد فاضل‌لنکرانی ،آیت‌الله دیباجی، حجت‌الاسلام اشعری نماینده امام در شبکه بهداری و شخصیت های روحانی اداری و اجتماعی شهرستان قم انجام شد ،ابتدا آقای‌سیداحمد صفائی معاون بهداشتی شبکه بهداری اظهار داشت: درنظام گذشته کمترین بها به بهداشت داده نمی‌شد. ولذا شاخص های بهداشتی در سطح کشور بسیار پائین بوده ولی به برکت انقلاب اسلامی ایران و بااتخاذ سیاست‌اولویت بهداشت بر درمان و گسترش شبکه های بهداشتی ـدرمانی‌و ایجاد خانه های بهداشت و مراکز بهداشتی درمانی شهری‌و روستائی و ارائه خدمات بهداشتی اولیه مشاهده میشود که درشهرقم‌رقم‌مرگ ومیرخام از ۱٦درهزار به ۳٤درهزار کاهش پیدا کرده است.

ورقم مرگ و میر اطفال زیر یکسال که قبل از انقلاب ۱۲۰ درهزار بوده هم اکنون این رقم براساس آخرین‌سر‌شماری به ۲۹٫۸۳ در هزار کاهش‌پیداکرده که این باعث‌غرور وافتخار جمهوری اسلامی و مقامات بهداشتی مملکت و خدمتگزاران شبکه بهداری قم میباشد .

سپس آیت‌الله فاضل نماینده محترم مجلس خبرگان و عضو جامعه مدرسین در رابطه با سالگرد یوم‌الله ۱۹ دی مطالبی بیان داشت .

ستاد تحقیق جهت تغییر بنیادی نظام آموزشی موجود در شاهرود تشکیل شد

شاهرود ـ خبرنگار اطلاعات: بمنظور تحقیق و بررسی جهت تغییر بنیادی و اصولی نظام موجود آموزش و پرورش، ستادی متشکل از محققان، اساتید دانشگاه و جمعی از دبیران در شاهرود تشکیل شد.

در جلسه‌ای که با حضور مدیر کل آموزش و پرورش، فرماندار، رئیس اداره آموزش و پرورش و جمعی از مسئولین و دبیران در محل نمازخانه اداره آموزش و پرورش شاهرود تشکیل شد، ابتدا آقایان صالحی و حسینی‌نژاد ضمن بیان اهداف این جلسه ، در زمینه تغییر نظام آموزشی سخنانی ایراد کردند.

مدیر کل آموزش و پرورش در مورد هدف از تشکیل این جلسه گفت:

این جلسه بمنظور جمع‌آوری نظرات و پیشنهادهای متخصصین آموزشی و ارائه آن به ستاد تغییر نظام آموزش در سطح کشور تشکیل شده است. وی‌افزود: برای این کار باید امکانات موجود و نیازهای نظام اسلامی در نظر گرفته شود.

این جلسه هرماه به همین منظور تشکیل خواهد شد.

بیش از ۲ میلیون ریال از تولیدات روشندلان شاهرود به بازار عرضه شد

شاهرود ـ بالغ بر ۲ میلیون و ۲۰۰ هزار ریال تولیدات روشندلان شاهرود به بازار عرضه شد.

باتلاش نابینایان ، معلولین جسمی وذهنی تحت پوشش مراکز توانبخشی «حضرت علی اکبر» بهزیستی شاهرود ، طی سالجاری علاوه بر بافت ۸ تخته قالیچه، پشتی‌و کناره ، ۳۰۰ متر حصیر وبیش از ۵۰۰ قلم‌انواع چادر خیمه ، روکولری ، چادر ماشین ،ساك دستی ، خورجین وبرانکارد به ارزش بالغ بر ۲ میلیون و ۲۰۰ هزار ریال تولید وبه بازار عرضه شده است.

بنابراین گزارش در حال حاضر بیش از ٤۸ نابینا و معلول جسمی و ذهنی به صورت شبانه روزی در کارگاههای آموزشی وتولیدی مرکز توانبخشی حضرت علی اکبر (ع) شاهرود مشغول آموزش می‌باشند.

در این مجتمع روشندلان علاوه بر شرکت در کلاسهای سواد آموزی در مسابقات ورزشی و فرهنگی نیز شرکت می‌نمایند.

نوبت اول

آگهی حصروراثت

درپرونده ۷۸۵ ـ ۱۱ر٦٤ شعبه ۱۱ دادگاه صلح تبریزآقای حسن‌غفاری ساعی بشناسنامه ۵۹۰۲۱ صادره تبریز اعلام مینماید که : جلیل غفاری ساعی بشناسنامه ۷۹۵٤ صادره تبریز در تبریز بتاریخ ۲٦ر۱۰ر۱۳٦۳فوت کرده وراث حین‌الفوتش عبارتند از: متقاضی ،حسین‌به شناسنامه ۵۹۰۲۰ ، محمدعلی ۵۹۰۱۹ هرسه بشهرت غفاری ساعی بسمت اولاد متوفی .

لذا مراتب سه‌بار ماهی یکمرتبه آگهی میگردد تا هرکس اعتراضی داشته یاوصیتنامه‌ای از متوفی نزد خود دارد ظرف سه‌ماه ازتاریخ نشر اولین آگهی‌بدادگاه تقدیم‌نمایدو الابعدازانقضاء موعد گواهی‌صادروهیچگونه اعتراض و وصیتنامه‌ای بجز وصیتنامه رسمی وسری پذیرفته نخواهد شد.

۲۸۹۳ ر م الف

رئیس شعبه ۱۱ دادگاه صلح تبریز

عبدالله ثریای‌ظفر

آگهی حصروراثت

کلاسه پرونده ۷۸۰ر٦٤ مدنی

بانو ماه‌گلی شهرت بابادی سلطان‌پور نام پدر نصرالله به شناسنامه ۲۰۰٦۲ صادره از مسجد سلیمان درخواستی بخواسته صدور گواهی حصر وراثت تقدیم و توضیح داده که شوهرش بنام مرحوم اسفندیار شهرت بابادی‌و‌ندبه‌شناسنامه۲٦۹ صادره از مسجد سلیمان در تاریخ ۲۷ر۳ر٦۳ در شهرستان مسجدسلیمان‌اقامتگاه‌دائمی‌اش فوت ورثه‌اش عبارتند از : ۱ـ متقاضی بانو ماه‌گلی‌شهرت بابادی سلطان‌پور فرزند نصرالله شماره شناسنامه ۲۰۰٦۳ مسجد سلیمان متولد ۱۳۲٦ همسر متوفی و فرزندانش‌بنام های ۱ـ مژگان شماره شناسنامه ۷۳ مسجد سلیمان‌متولد ۱۳٤۳ ـ۲ـ مرجان شماره شناسنامه ۲٤۱ مسجد سلیمان متولد۲۳٤٦ـ۳ـ مهلا شماره شناسنامه ۲۱۵ مسجد سلیمان متولد ۱۳٤۹ ـ٤ـ بی‌تا شماره شناسنامه ۲۷۷٦۳ مسجد سلیمان متولد ۱۳۵۲ ،مادرش بنام بانو متی شهرت شفیعی فرزند سبزی شماره شناسنامه ۷۹۳۵ مسجدسلیمان متولد ۱۲۸۰ ولاغیره .

اینک با انجام تشریفات قانونی مراتب مزبور را در سه نوبت متوالی بفاصله ماهی یکمرتبه آگهی مینماید تاهر کس اعتراض دارد یاوصیتنامه از متوفی نزد او باشد از تاریخ نشر نخستین آگهی ظرف سه ماه بدادگاه‌تقدیم‌دارد والا گواهی صادر و هر وصیتنامه بجز سری و رسمی که بعد ازاین تاریخ ابراز شود از درجه اعتبار ساقط خواهد شد .

رئیس دادگاه عمومی (قائم‌مقام دادگاه صلح) شهرستان مسجدسلیمان : عبدالکریم ذاکرزاده

مستشار دادگاه : حمداله ذهابی

گلایه فرهنگیان اراک از نحوه پرداخت کمکهای غیر نقدی

بقیه از صفحه اول

یکی دیگر از فرهنگیان می گوید : هدف ما از گفتن مشکلات، باتوجه به مساله جنگ فقط آشنا شدن مسئولین با پاره‌ای از مشکلات موجود است. چه، ما مدت ۷ سال همه‌گونه مسائل را تحمل نموده و بازهم جهت استقرار حاکمیت جمهوری اسلامی تا پای شهادت در بیعتی‌که باامامان نموده‌ایم ایستاده‌ایم و در این رابطه جهت رفع این مشکلات از مسئولین درخواست رسیدگی داریم، از جمله مشکلات فعلی‌ما مساله کمکهای غیرنقدی میباشد. سئوال ما اینستکه‌آیا در این رابطه باید رفاه عموم مطرح گرددیا فقط تقویت تعاونیها مدنظر باشد؟ آنهم درزمانی که بعلت جنگ تحمیلی توسط عده‌ای از خدابی‌خبر بیشترین بار گرانفروشی و تورم برکارمندان خصوصا فرهنگیان تحمیل می شود.

مضاف براینکه دریافت کالا نیز از شرکت‌تعاونی طی ضوابط و شرایط می باشد.

برادر فرهنگی دیگری اظهار می دارد : بهنگام تحویل بنها طی اطلاعیه‌هایی از سوی مسئولین اعلام شده بود که کارکنان می توانند اجناس مورد نیاز خود را بدون قید و شرط دریافت کنند ولی این اطلاعیه به ورطه فراموشی سپرده شده و بمرحله اجراء درنیامد.

در این رابطه شرکت تعاونی به سهامدارانی که بهرشکل ازاول‌انقلاب تاکنون‌جنسی‌بالای ۱۰هزارریال یا زیر ۱۰ هزار ریال دریافت نموده‌اند، جنسی‌تحویل نمی‌دهد ووی نمی‌تواند جنسی بگیرد، مگر نخود و لوبیا و امثال آن که درپاره‌ای موارد نیز قیمت این اجناس گرانتر از بازار است که وقتی بمخاطر گرانی مراجعه نموده و موضوع را با مسئولین در میان می گذاریم، میگویند که چون ما حبوبات را گران خریده‌ایم باید به‌این قیمت بدهیم.

یکی دیگر از معلمان درادامه حرفوی می‌افزاید: تازه اگر یک سهامدار کلیه شرایط و ضوابط لازم را نیز دارا باشد واز اوایل انقلاب نیز هیچگونه جنسی دریافت نکرده باشد، فقط میتواند یک نوع جنس دریافت کند که در این صورت تکلیف کسانیکه عائله‌مندترند و حدود ٦ یا۷ هزار تومان بن در دست دارند، معلوم نیست.

در اینمورد از مسئولین کشور درخواست داریم اگر هدف رفاه کارمندان دولت باتوجه به مسائل و مشکلات روزمره زندگی است که همه بآن آشنا می باشند، ترتیبی داده شود تا همانند گذشته کمکهای‌غیر نقدی پس از کسر کسورات بصورت نقدی پرداخت شود. مضافبراینکه در شرکتهای طرف قرارداد فرهنگیان نیز از کالاهای ضروری و مورد لزومخبری نیست و این مسائل باعث گردیده تا بنهای ۵۰۰ ریالی حدود ٤۰۰ ریال خرید و فروش گردد.

جلسه کمیته تبلیغات جنگ استان سمنان تشکیل شد

سمنان ـ همزمان باایام پرپرکت‌دهه فجر انقلاب‌اسلامی، هیاتی از مسئولین ،ائمه جمعه و جماعات استان سمنان جهت دیدار با رزمندگان پرتوان اسلام و بازدید از مناطق جنگی عازم این مناطق خواهند شد .

این مطلب در چهارمین جلسه کمیته تبلیغات جنگ‌استان سمنان که باشرکت ائمه جمعه سمنان و مهدی شهر،استاندار مدیران کل اطلاعات ، آموزش و پرورش، فرمانده سپاه پاسداران و یکی از اعضای جهاد سازندگی تشکیل شد ،اعلام گردید .

دراین جلسه معاون سیاسی استانداری ضمن‌ارائه‌گزارشی از سفر خود به جبهه های غرب و جنوب کشور ، بتشریح گوشه هائی از ایثار و تلاش برادران جهادگر در ستاد های پشتیبانی مناطق جنگی و نقش موثر کارمندان در این ستادها پرداخت .

مشکلات شهرداریهای استان سمنان مورد بررسی قرار گرفت

سمنان ـ خبرنگار اطلاعات: گردهمائی مسئولین شهرداری استان سمنان‌با حضوربرادر نویسی‌استاندار سمنان در محل اداره کل زمین شهری تشکیل شد.

دراین گردهمائی که با حضور مدیر کل مسکن‌و شهرسازی ، مدیرکل زمین شهری، رئیس اداره امور شهری و روستائی استانداری و رئیس دفتر فنی استانداری انجام شد، برادر نویسی دررابطه بامحدوده شهر و زمینهای موردنیاز شهرداریها سخنان مبسوطی ایراد کرد.

سپس مشکلات شهرداریهادرارتباط بازمین‌شهری مورد بحث‌وبررسی قرارگرفت و تصمیمات لازم اتخاذ شد.

درادامه همین گردهمائی در خصوص واگذاری زمینهای ورزشی واقع در محدوده شهرها بحث شدو موافقت گردید تا طرح جامعی تدوین شود و پیش‌بینی‌های لازم صورت گیرد.

نوبت اول

آگهی حصروراثت

آقای عبدالحسین عنا دارای شناسنامه شماره ۲۳۱ دزفول فرزند غلام ازاین دادگاه درخواست گواهی حصر وراثت نموده و چنین توضیح داده که مرحوم غلام‌عنا در تاریخ ۲۷ر۳ر۱۳٦٤ در شهر دزفول اقامتگاه دائمی خود بدرود زندگی گفته ورثه آن مرحوم منحصر است به متقاضی بالا و محمدرضا مازیار بشناسنامه ۲٦۰ دزفول و عبدالمحمد عنا بشناسنامه ۳۸۹ دزفول وعبدالنبی عنا بشناسنامه ٦۱۳ دزفول و عبدالکریم عنا بشناسنامه۲۸۷ دزفول وپرویز عنا بشناسنامه ٦۲٤ دزفول (پسران)و طیبه عنا بشناسنامه ۵۰۹ دزفول و پروین عنا بشناسنامه ٤۰۸ دزفول و خدیجه هنا بشناسنامه ۳۷ دزفول (دختران) وبانوهاجر سلطان ممل‌زاده بشناسنامه۱۰۹۷۸ دزفول (زوجه) ولاغیر که بشماره ۵۸٦ر٦٤ مدنی صلح ثبت شده اینک با انجام تشریفات مقدماتی درخواست مزبور را در سه نوبت پی‌درپی ماهی یکمرتبه آگهی مینماید تاهر کسی اعتراض دارد و یا وصیتنامه از متوفی نزد او باشد از تاریخ نشر نخستین آگهی ظرف سه ماه بدادگاه تقدیم دارد والا گواهی صادر و هر وصیتنامه جز سری و رسمی که بعد از این موعد ابراز شود از درجه اعتبار ساقط و بلااثر خواهد بود .

رئیس دادگاه صلح دزفول ـ برزین

آ.ش ٦۳۳۱

نوبت اول

آگهی حصروراثت

حسین غفارزاده زرینی بشناسنامه ۹۳۰ طی‌پرونده ۷۷۳ ـ۷ر٦٤ درخواست گواهی حصر وراثت نموده توضیح داده قاسم زرینی بشناسنامه ۳٦۸۷۵ صادره‌تبریز به سال ۱۸ر۷ر٦٤ فوت‌وراث عبارتند: متقاضی،محمد بشناسنامه ۳۵۳ احمد بشناسنامه ۵۰٦ اکرم بشناسنامه ۵۵۹ همگی بشهرت غفارزاده زرینی‌فرزندان گوهرتاج حدائی امیر خیزی بشناسنامه ۳۹٤۰۰ عیال

مراتب سه‌بار ماهی یکمرتبه آگهی میشودچنانچه اعتراض بود یاوصیتنامه‌ای از متوفی‌نزد کسی باشد ظرف سه‌ماه از نشر اولین آگهی بدادگاه تقدیم والا وصیتنامه‌ای جز رسمی و سری پذیرفته نیست .

۲۸۹٦ ر م الف

رئیس دادگاه شعبه ۷ صلح تبریز ـ راستین

آ.ش ٦۳۳٦

نوبت اول

آگهی حصروراثت

آقای محمد حسین ورشوساز دارای شناسنامه‌شماره ۷۹۷۹ دزفول فرزند محمدعلی ازاین دادگاه درخواست گواهی حصر وراثت نموده و چنین توضیح داده که مرحوم محمدعلی‌ورشوساز در تاریخ ۳٫۵ر۱۳۵۹ در شهر دزفول اقامتگاه دائمی خود بدرود زندگی گفته ورثه آن مرحوم منحصر است به متقاضی بالا و محمد حسن به شناسنامه ٤۸٦ دزفول و نصرالله بشناسنامه ۷۹۸۰دزفول و عبدالحسین بشناسنامه ٤۸۵ دزفول (پسران) و هاجر سلطان بشناسنامه ۷۹۸۱ دزفول وطوبی بشناسنامه ۷٦۵ دزفول وصغری بشناسنامه ۸٤۷ دزفول (دختران) وبانو زری بشناسنامه ۷۹۷۸ دزفول (زوجه شهرت همگی ورشوساز ولاغیر که بشماره ٦۸۹ر٦٤ مدنی‌صلح‌ثبت شده اینک با انجام تشریفات مقدماتی درخواست مزبور را در سه نوبت پی‌درپی ماهی یکمرتبه آگهی می‌نماید تاهر کسی اعتراض دارد و یا وصیتنامه از متوفی نزد او باشد از تاریخ نشر نخستین آگهی ظرف سه ماه بدادگاه تقدیم داره والا گواهی صادر و هر وصیتنامه جز سری و رسمی که بعد از این موعد ابراز شود از درجه اعتبار ساقط و بلااثر خواهد بود .

رئیس دادگاه صلح دزفول ـ برزین

آ.ش ٦۳۳۳

نوبت اول

آگهی حصروراثت

آقای عزیزاله جرگه‌دارای شناسنامه شماره ۱٦ ثلمه قطب فرزند شاولی‌ازاین‌دادگاه درخواست گواهی حصر وراثت نموده و چنین توضیح داده که مرحوم‌شاه ولی‌جرگه در تاریخ ۱۷ر۲ر۱۳٦٤ در شهر دزفول اقامتگاه دائمی خود بدرود زندگی گفته ورثه آن مرحوم منحصر است به متقاضی بالاو خدارحم بشناسنامه ۱۰ دزفول و محمد بشناسنامه ۱٤۹٤ دزفول وماشاء الله بشناسنامه ۱۵۵ دزفول (پسران) وزهرا بشناسنامه ۷ دزفول وگوطلا به شناسنامه ۸ دزفول وماه‌طلا بشناسنامه ۸٦ دزفول‌و کبری بشناسنامه ۳٤ دزفول ومریم بشناسنامه ۲۷۸ دزفول ومریم بشناسنامه ۲۸۳ دزفول (دختران) و بانو فاطمه‌بشناسنامه ۱٤۹۳ دزفول وبانو طلا بشناسنامه ۱٤۹۲ دزفول(زوجات) شهرت همگی جرگه ولاغیرکه بشماره۶۳ر٦۸۸ مدنی‌صلح‌ثبت شده اینک با انجام تشریفات مقدماتی درخواست مزبور را در سه نوبت پی‌درپی ماهی یکمرتبه آگهی می‌نماید تاهر کسی اعتراض دارد و یا وصیتنامه از متوفی نزد او باشد از تاریخ نشر نخستین آگهی ظرف سه ماه بدادگاه تقدیم دارد والا گواهی صادر و هر وصیتنامه جز سری و رسمی که بعد از این موعد ابراز شود از درجه اعتبار ساقط و بلااثر خواهد بود .

رئیس دادگاه صلح دزفول ـ برزین

نوبت اول

آگهی حصروراثت

آقای خیرعلی رضوانی دارای شناسنامه‌شماره۱٦۳٦۷ دزفول‌فرزندعبدالحسین‌ازاین دادگاه درخواست گواهی حصر وراثت نموده و چنین توضیح داده که مرحوم حبیب‌الله رضوانی در تاریخ ۲۵ر۵ر۱۳٦۳ در اثر تصادف در جاده مشهد بدرود زندگی گفته ورثه آن مرحوم‌منحصر است به متقاضی بالا (پدر) وبانو بتول شلال‌زاده به شناسنامه ۲۵۷۳۰ دزفول (مادر) و خانم راضیه بصیرزاده بشناسنامه ۹۳٤ اهواز (زوجه)و ابراهیم رضوانی بشناسنامه ۲۳۷٦ اهواز (پسر) ولاغیر که بشماره ٦۹۱ر٦٤ مدنی صلح ثبت شده اینک با انجام تشریفات مقدماتی درخواست مزبور را در سه نوبت پی‌درپی ماهی یکمرتبه آگهی می‌نماید تاهر کسی اعتراض دارد و یا وصیتنامه از متوفی نزد او باشد از تاریخ نشر نخستین آگهی ظرف سه ماه بدادگاه تقدیم دارد والا گواهی صادر و هر وصیتنامه جز سری و رسمی که بعد از این موعد ابراز شود از درجه اعتبار ساقط و بلااثر خواهد بود .

رئیس دادگاه صلح دزفول ـ برزین

نوبت اول

آگهی حصروراثت

آقای علیرضا شمس بشناسنامه شماره ۲۳ صادره‌از حوزه ۸ ثبت احوال بروجرد

٦ـ ناهید شمس بشناسنامه شماره ۳۰۱۷صادره از حوزه ٤ ثبت احوال دورود بروجرد

خواهران

۷ـ فرخنده‌م‌اسدی بشناسنامه‌شماره ۲۳۲٤۲صادره از حوزه یک ثبت احوال بروجرد (عیال)

پس‌از وصول دادخواست و ثبت آن بشمارمنوق وانجام تشریفات قانونی اینک سه‌نوبت بی درپی ماهی یکمرتبه آگهی میشود هرکس اعتراضی دارد و یا وصیتنامه‌ای از متوفی نزد او باشد از تاریخ نشراولین آگهی‌ظرف‌سه‌ماه بدادگاه‌تقدیم‌دارد‌و الا گواهی‌صادرو هر وصیتنامه‌ای جز رسمی و سری که بعداز این موعد ابراز شود از درجه اعتبار ساقط و بلااثر خواهدبود.

رئیس دادگاه صلح بروجرد ـ قبادی

آ.ش ٦۳۱۸

۲۱۰ میلیون ریال وام به دامداران خسارت‌دیده از خشکسالی شاهرود پرداخت می‌شود

شاهرود ـ بمنظورکمک به‌دامداران خسارتدیده ازخشکسالی در شهرستان شاهرود مبلغ ۲۲۰ میلیون ریال اعتبار از سوی شعب بانک کشاورزی شاهرود، میامی و بسطام اختصاص یافته که تا کنون قریب۲۰ میلیون ریال به دامداران بخش‌های میامی و بسطام پرداخت شده است.

از اعتبار مذکور ٦۰ میلیون ریال‌جهت‌دامداران بخش میامی، ۷۰ میلیون ریال به دامداران شاهرود و ٦۰ میلیون ریال جهت کمکبه دامداران بخش‌بسطام درنظر گرفته شده است که تا پایان‌سال جاری‌بصورت قرض‌الحسنه در اختیار دامداران قرار خواهد گرفت.

براساس این گزارش وام مذکور از منابع‌مالی بانک تامین شده و مدت بازپرداخت آن که باتسهیلات فراوان وبا کارمزد ۲٫۵ درصد به دامداران خسارت دیده پرداخت میشود، بین یک تا ٤ سال خواهدبود.

شورای کشاورزی استان سمنان باحضور مشاور سیاسی ـ اقتصادی نخست‌وزیر تشکیل شد

سمنان ـ شورای کشاورزی استان سمنان با حضور برادر شریف‌زادگان مشاور سیاسی ـ اقتصادی نخست‌وزیر و با شرکت استاندار و کلیه‌اعضاء درمحل استانداری تشکیل گردید.

در این جلسه در زمینه مسائل‌کلی‌کشاورزی‌استان سمنان از جمله آب، جنگل و مرتع، احیای‌قنوات،تعیین وضعیت مالکیت زمین، جلوگیری از تخریب زمینهای کشاورزی و خشکسالی بحث وتبادل‌نظرشدو تصمیماتی اتخاذ گردید.

در پایان این جلسه مشاور سیاسی اقتصادی نخست‌وزیر طی گفتگوئی در زمینه مسائل مطرح شده گفت: کلیه مسائل و تعارضات موجوددربخش‌کشاورزی استان از جمله مسئله آب و استحصال بی‌رویه‌ازمنابع آبی در این جلسه طرح شد و مقرر گردید، اکیپی از تهران به استان اعزام شود و موضوع را بطور کامل بررسی نماید.

همچنین در رابطه با احیای کشت محصولات منسوخ شده در استان سمنان از جمله پنبه، فلفل‌و غیره مقرر شد که این محصولات مورد توجه قرار گیرد.

وی سپس رشد تولیدات کشاورزی کشور در زمینه‌های پنبه، گندم، علوفه و جو را خوب‌و چشمگیر توصیف کرد و مهمترین طرحهای مطروحه در شورای عالی کشاورزی را طرحهای کوبرزدائی و تثبیت‌شنهای روان جهت جلوگیری از تخریب مراتع و مزارع کشاورزی، منابع طبیعی، احیای مراتع، تامین آبهای کوچک و آبخیزداری ذکر کرد.

اجرای طرح افزایش تولیدگندم و علوفه در استان سمنان

سمنان ـ به همت کارشناسان و کارکنان واحد ترویج اداره کل کشاورزی استان سمنان طی سه ماهه سوم سالجاری طرح افزایش تولید گندم و علوفه در بیش از ۵ هزارو ٦۲۰ هکتار از اراضی این استان به مرحله اجرا درآمد که ٤ هزارو ۳۰۰ هکتار آن در رابطه با افزایش تولید گندم بوده است.

همچنین توسط این واحد در مدت مذکور بیش از ٦۹۰ تن بذوراصلاح‌شده گندم، جو ونباتات علوفه‌ای و نیز بالغ بر یک هزارو ۵۳۰ کیلو گندم سموم مختلف بین کشاورزان زحمتکش استان سمنان توزیع‌شده‌است.

آ ـ ش ٦۳۳۷

م

نوبت اول

آگهی حصروراثت

آقای محمدرضا شمس‌فرزند مرحوم غلامرضاساکن بروجرد خیابان تختی دادخواستی بخواسته حصر وراثت بشماره ٦٤ر۸٦۱ صلح باین دادگاه تقدیم و توضیح دادکه مرحوم غلامرضا شهرت‌شمس شناسنامه شماره ٤۸۸ صادره از حوزه یک ثبت‌احوال بروجرد درتاریخ ۱۱ر۹ر٦٤ در بروجرد محل اقامت دائمی خود فوت نموده و ورثه حین‌الفوتش عبارتند از :

۱ـ محمدرضا شمس بشناسنامه شماره۴۱۵۲۳ صادره از حوزه یک ثبت احوال بروجرد

۲ـ حمیدرضا شمس بشناسنامه شماره ۱۲٦صادره از حوزه ۸ ثبت احوال بروجرد

۳ـ عبدالرضا شمس بشناسنامه شماره ۲۰۷ صادره از حوزه یک ثبت‌احوال بروجرد

٤ـ علیرضا شمس بشناسنامه شماره ٤۵۷ صادره از حوزه یک ثبت احوال بروجرد

پسران

۵ـ وحیده شمس بشناسنامه شماره ۲۳ صادره‌از حوزه ۸ ثبت احوال بروجرد

٦ـ ناهید شمس بشناسنامه شماره ۳۰۱۷صادره از حوزه ٤ ثبت احوال دورود بروجرد

خواهران

۷ـ فرخنده‌م‌اسدی بشناسنامه‌شماره ۲۳۲٤۲صادره از حوزه یک ثبت احوال بروجرد (عیال)

پس‌از وصول دادخواست و ثبت آن بشمارمنوق وانجام تشریفات قانونی اینک سه‌نوبت بی درپی ماهی یکمرتبه آگهی میشود هرکس اعتراضی دارد و یا وصیتنامه‌ای از متوفی نزد او باشد از تاریخ نشراولین آگهی‌ظرف‌سه‌ماه بدادگاه‌تقدیم‌دارد‌و الا گواهی‌صادرو هر وصیتنامه‌ای جز رسمی و سری که بعداز این موعد ابراز شود از درجه اعتبار ساقط و بلااثر خواهدبود.

رئیس دادگاه صلح بروجرد ـ قبادی

آ.ش ٦۳۱۸

نوبت اول

آگهی حصروراثت

آقای محمدرضا توشین‌پر بشناسنامه ٤۷٤ طی پرونده ۸۲۲ر٦٤ر۸ درخواست گواهی حصر وراثت نموده توضیح داده قدیر توشین‌پر بشناسنامه ۳۱۱٤۷ صادره رشت بسال ۱۳٦٤ فوت وراث عبارتند از : ۱ـ متقاضی و محمد بشناسنامه ٤۷۹ وحسن بشناسنامه ۷۲٦۷۷ وعلیرضا بشناسنامه ۱۲۵ وفیروزه بشناسنامه ٦۹۷ فرزندان متوفی وخانم قزجگر گوشه بشناسنامه ٦۰۳٦٦ عیال متوفی

مراتب سه‌بار ماهی یکمرتبه آگهی میشود چنانچه اعتراض بود یا وصیتنامه‌ای از متوفی نزد کسی‌باشد ظرف سه‌ماه از نشر اولین آگهی بدادگاه تقدیم والا وصیتنامه‌ای جز رسمی و سری پذیرفته نیست.

۲۸۹۵ ر م الف

رئیس دادگاه شعبه نهم صلح تبریز ـ شبنم

نوبت اول

آگهی حصروراثت

آقای مهدی دادجوی‌ابراهیمی بشناسنامه ۵۲ طی پرونده ۸۰۱ر٦٤ر۹ درخواست گواهی حصروراثت نموده توضیح داده احمد دادجوی ابراهیمی بشناسنامه ۳۳۸۷۸ صادره تبریز بسال ۱۳٦٤ فوت وراث عبارتند از : ۱ـ متقاضی ـ ابوالفضل رضائی بنه بشناسنامه ۸۰٦ فرزندان فاطمه علیرضائی بشناسنامه ۲۰۵ عیال .

مراتب سه‌بار ماهی یکمرتبه آگهی میشودچنانچه اعتراض بود یا وصیتنامه‌ای از متوفی نزد کسی‌باشد ظرف سه‌ماه از نشر اولین آگهی بدادگاه تقدیم والا وصیتنامه‌ای جز رسمی و سری پذیرفته نیست.

۲۸۹۳ ر م الف

رئیس دادگاه شعبه نهم صلح تبریز ـ راستین

نوبت اول

آگهی حصروراثت

بانو معصومه حنیفه‌زاده بشناسنامه ۱۳طی پرونده ۸۲۸ر٦٤ر۹ درخواست گواهی حصر وراثت نموده توضیح داده ، جعفر میرزائی قره‌بلاغ بشناسنامه ۲۲۲ صادره بسال ۱۳٦٤ فوت وراث فوت عبارتند از ۱ـ متقاضیه عیال و ولی بشناسنامه ۱۰۳٤و فرج بشناسنامه ۲وقادر بشناسنامه ٤۱٤ وخدیجه بشناسنامه ۷۷۱وبتول بشناسنامه ۷۷۰ واکرم‌بشناسنامه ۱۳۷ فرزندان متوفی.

مراتب سه‌بار ماهی یکمرتبه آگهی میشود چنانچه اعتراض بود یا وصیتنامه‌ای از متوفی نزد کسی باشد ظرف سه ماه از نشر اولین آگهی بدادگاه تقدیم والا وصیتنامه‌ای جز رسمی و سری پذیرفته نیست.

۲۸۹۷ رم الف

رئیس دادگاه شعبه نهم صلح تبریز ـ شبنم

نوبت اول

آگهی حصر وراثت (اصلاحی)

آقای علی شهرت سعیدی نام پدر عبدالحسین بشناسنامه ۲۱۶۲صادره ازاهواز درخواستی بخواسته صدور گواهی حصر وراثت تقدیم و توضیح داده که فرزندش مرحوم محمود شهرت‌سعیدی به‌شناسنامه۱۷۲ صادره اهواز در تاریخ ۱۵ر۸ر۶۴ در اهواز اقامتگاه دائمیش شهیدورثه‌اش عبارتنداز۱ـمتقاضی به‌مشخصات فوق (پدر متوفی)و ۲ـسعیده بنی‌سعید فرزندعبدالسید بشناسنامه ۱۱۷۴ ـ اهواز (مادر متوفی)و لاغیر بشرح پرونده کلاسه ۷ـ۶۴ـ۱۳۴۱ مدنی شعبه هفتم دادگاه عمومی صلح اهواز

اینک با انجام تشریفات قانونی مراتب مزبور را در سه‌نوبت متوالی بفاصله ماهی یکمرتبه آگهی می‌نماید تا هرکس اعتراض دارد یا وصیتنامه‌ای‌از متوفی نزد او باشد از تاریخ نشر نخستین آگهی ظرف سه‌ماه بدادگاه تقدیم‌والا گواهی صادر وهر وصیتنامه‌مجزه سری‌و رسمی که بعداز این تاریخ ارائه شود از درجه اعتبار ساقط است.

رئیس شعبه هفتم دادگاه صلح اهواز
سمسارزاده

نوبت اول

آگهی حصر وراثت

آقای رضا شهرت خلفی نام پدر محمد بشناسنامه ۳۹ صادره‌ازرامهرمز درخواستی بخواسته صدورگواهی حصر وراثت تقدیم وتوضیح داده که پدرش مرحوم‌محمد شهرت خلفی بشناسنامه ۱۶۴۰ صادره رامهرمزدرتاریخ ۲ر۲ر۶۴ دراهواز اقامتگاه دائمیش‌فوت، ورثه‌اش‌عبارتند از ۱ـ متقاضی‌بامشخصات فوق۲ـملوک خلفی‌بشناسنامه ۱۰۶ رامهرمز ۳ـ حبیب‌الله خلفی بشناسنامه ۵۹۷۹ رامهرمز ۴ـ علی خلفی بشناسنامه ۷۸ هفتگل رامهرمز ۵ـ مهین خلفی بشناسنامه ۱۸۱ اهواز ۶ـ مری خلفی بشناسنامه ۱۳۶اهواز ۷ـ منیره خلفی بشناسنامه ۸۲۵ اهواز ۸ـ محبوب خلفی بشناسنامه ۹۲۸ تهران فرزندان متوفی ۹ـ شهربانو خلفی فرزند مرحوم شری بشناسنامه ۱۹۰۲ رامهرمز (عیال متوفی) ولاغیر پس‌از وصول دادخواست و ثبت بکلاسه ۸ـ۶۴ ـ۱۲۲۷ حقوقی صلح .

اینک باانجام تشریفات قانونی مراتب مزبور را در سه نوبت متوالی بفاصله ماهی یکمرتبه آگهی می‌نماید تا هرکس اعتراض دارد یا وصیتنامه‌ای از متوفی نزداو باشد ازتاریخ نشر نخستین آگهی ظرف سه ماه بدادگاه تقدیم دارد والا گواهی صادر وهروصیتنامه بجز سری ورسمی که بعداز این تاریخ ارائه شود از درجه اعتبار ساقط است .

دادرس شعبه هشتم دادگاه صلح اهوازـدری

نوبت اول

آگهی حصر وراثت

بانو فاطمه محبوبیان دارای شناسنامه شماره ۱۵۲ آبادان فرزند رضا ازاین دادگاه درخواست گواهی‌حصر وراثت نموده وچنین توضیح داده که مرحوم محمد علی بصیری‌فر درتاریخ ۲۰ر۶ر۱۳۶۴ در شهر دزفول‌اقامتگاه دائمی خود بدرود زندگی گفته ورثه آن مرحوم منحصر است‌به‌متقاضیه بالا (زوجه ونرگس بصیری‌فر بشناسنامه ۲۳۳۰ دزفول و نسرین بصیری‌فر بشناسنامه ۲۳۳۱ دزفول(دختران) وبانودختری خیل‌زاده بشناسنامه ۲۶۶۷۲ دزفول (مادر) ولاغیر که به شماره ۷۱۱ر۶۴ مدنی صلح‌ثبت‌شده اینک باانجام‌تشریفات مقدماتی درخواست مزبور را در سه نوبت پی‌درپی‌ماهی یکمرتبه آگهی می‌نماید تاهرکس اعتراض دارد و یا وصیتنامه از متوفی نزد او باشد از تاریخ نشر نخستین آگهی ظرف سه ماه به دادگاه تقدیم دارد و الا گواهی صادر و هروصیتنامه بجز سری و رسمی که بعداز این تاریخ ارائه شود از درجه اعتبار ساقط است .

رئیس شعبه هفتم دادگاه صلح اهواز
سمسارزاده

نوبت اول

آگهی حصر وراثت

بانو پروانه شهرت جهانبازی نام پدر حسن به شناسنامه ۳۰۸۰۳ صادره از اهواز درخواستی به خواسته صدور گواهی حصر وراثت تقدیم و توضیح داده که مادر بزرگش مرحوم خانم‌جان شهرت آقاجان دخت‌فرد به‌شناسنامه ۵۱۷۶۷ صادره شیراز در تاریخ ۲ر۹ر۱۳۳۵ در اهواز اقامتگاه دائمیش فوت، ورثه‌اش عبارتند از: ۱ـ متقاضیه با مشخصات فوق ۲ـ منوچهر به شناسنامه ۲۰۰ موالید صادره بهبهان ۳ـغلامرضابه شناسنامه ۲۴۷ صادره اهواز ۴ـسیران‌بشناسنامه۱۶۹صادره اهواز ۵ـ مهین به شناسنامه ۸۱ صادره اهواز ۶ـ فرنگیس به شناسنامه ۳۴ صادره اهواز که شهرت همگی جهانبازی میباشد نوه‌های مرحومه متوفیه می‌باشدولاغیر بشرح پرونده کلاسه ۸ـ۶۴ـ۱۲۲۶حقوقی

اینک با انجام تشریفات قانونی مراتب مزبور را در سه نوبت‌متوالی بفاصله ماهی یک مرتبه آگهی می‌نماید تا هرکس اعتراض دارد یا وصیتنامه‌ای از متوفی نزداو باشد از تاریخ نشر نخستین آگهی ظرف سه ماه به‌دادگاه تقدیم دارد و الا گواهی صادر و هروصیتنامه بجزء سری و رسمی که‌بعداز این تاریخ از درجه اعتبار ساقط است.

دادرس شعبه هشتم دادگاه صلح اهوازـدری

نوبت اول

آگهی حصر وراثت

بانو رقیه شهرت طائی نام پدر شلش بشناسنامه ۳ صادره از دشت‌آزادگان درخواستی بخواسته صدور گواهی حصر وراثت تقدیم و توضیح داده که شوهرش مرحوم عبدالصاحب شهرت مجاوی بشناسنامه ۳۵۸ صادره دشت‌آزادگان در تاریخ ۱۶ر۹ر۶۴ در اهواز اقامتگاه دائمیش فوت ، ورثه‌اش عبارتند از ۱ـ متقاضی به مشخصات فوق (عیال متوفی) ۲ـ جمعه محاوی فرزند عبدالصاحب شناسنامه ۵۷۵ خرمشهر ۳ـ محسن محاوی فرزند عبدالصاحب بشناسنامه ۶۶ خرمشهر ۴ـ عیدان محاوی فرزند عبدالصاحب بشناسنامه ۸۱۵ خرمشهر (پسران متوفی) ۵ـ آمینه محاوی فرزند عبدالصاحب به شناسنامه ۲۳۸۲۵ خرمشهر ۶ـ فاطمه محاوی فرزند عبدالصاحب بشناسنامه ۴۲۲ خرمشهر (دختران متوفی) ولاغیر بشرح پرونده کلاسه ۷ـ۶۴ـ۱۳۵۹ مدنی شعبه هفتم دادگاه عمومی صلح اهواز .

اینک با انجام تشریفات قانونی مراتب مزبور را در سه نوبت متوالی بفاصله ماهی یک مرتبه آگهی می‌نماید تاهرکس اعتراض داردیا وصیتنامه‌ای ازمتوفی نزد او باشد از تاریخ نشر نخستین آگهی ظرف سه ماه به دادگاه تقدیم دارد و الا گواهی صادر و هروصیتنامه بجز سری و رسمی که بعداز این تاریخ ارائه شود از درجه اعتبار ساقط است .

رئیس شعبه هفتم دادگاه صلح اهواز
سمسارزاده

نوبت اول

آگهی حصر وراثت

بانو شندی شهرت بیت‌سیاح نام‌پدر دافربشناسنامه ۶۸۲۲ صادره از دشت میشان درخواستی به خواسته صدور گواهی حصر وراثت تقدیم و توضیح داده که پسرش بنام مرحوم عزیز شهرت بیت سیاح به شناسنامه ۸۳۰ صادره در تاریخ ۲۲ر۸ر۶۴ در اهواز اقامتگاه دائمیش فوت، ورثه‌اش عبارتند از ۱ـ متقاضی با مشخصات فوق (پدر متوفی)۲ـزهرا سیاحی بشناسنامه ۸۹۸۸ دشت میشان (مادر متوفی) ولاغیر به‌شرح‌پرونده کلاسه ۸ـ ۶۴ ۱۲۱۶ حقوقی شعبه هشتم دادگاه‌صلح اهواز.

اینک با انجام تشریفات قانونی مراتب مزبور را در سه نوبت‌متوالی بفاصله ماهی یک مرتبه آگهی می‌نماید تا هرکس اعتراض داردیا وصیتنامه‌ای از متوفی نزداو باشد از تاریخ نشر نخستین آگهی ظرف سه ماه به دادگاه تقدیم دارد والا گواهی صادرو هروصیتنامه بجزء سری و رسمی که‌بعداز این تاریخ ارائه شود از درجه اعتبار ساقط است.

دادرس شعبه هشتم دادگاه صلح اهوازـدری

نوبت دوم

آگهی حصر وراثت

در پرونده ۵۶۰ـ ۷ر۶۴ شعبه ۷دادگاه صلح تبریز آقای حسین زاهدی بوکت به‌شناسنامه ۴۸۷۰۰ صادره تبریز اعلام می‌نماید که: یونس زاهدی بوکت به‌شناسنامه ۶ صادره تبریزدر ۸ر۶ر۶۴فوت کرده وراث حین‌الفوتش عبارتند از: متقاضی رقیه زاهدی بوکت به شناسنامه ۸۷۲۸۷ اولاد، زهرا نوین‌بسیط به شناسنامه ۴۷۵ عیال، ام‌کلثوم مهری‌بوکت به شناسنامه ۲۰۲ مادر، تقی‌زاهدی بوکت به شناسنامه ۲۱۲ پدر متوفی.

لذا مراتب سه بار ماهی یکمرتبه آگهی می‌گردد تا هر کس اعتراضی داشته یا وصیتنامه‌ای از متوفی نزد خود دارد ظرف سه ماه از تاریخ نشر اولین آگهی به دادگاه تقدیم نماید و الا بعد از انقضاء موعد گواهی صادر و هیچگونه اعتراض و وصیتنامه‌ای به جزوصیتنامه رسمی و سری پذیرفته نخواهد شد.

م الف ۲۶۷۵

رئیس دادگاه شعبه نهم صلح تبریز ـ شبنم
آمش ۵۵۴۷

نوبت دوم

آگهی حصر وراثت

در پرونده ۶۴۰ـ ۱۰ر۶۴ شعبه ۱۰ دادگاه صلح تبریز آقای اکبر شیخ‌بیگی به شناسنامه ۴۹ اعلام می‌نماید که: مصطفی شیخ‌بیگی به شناسنامه ۲۰۵ صادره تبریز در تبریز مورخ ۱۳ر۴ر۱۳۵۹ فوت کرده وراث حین‌الفوتش عبارتند از:خود متقاضی و ارشد به‌شناسنامه ۱۷ـ فاطمه به شناسنامه ۱۰ـ رقیه به شناسنامه ۱۰ـ ام‌السلمه به شناسنامه ۱۸ـ میترا به‌شناسنامه ۲۶۶ همگی به شهرت شیخ‌بیگی به سمت فرزندان متوفی. خاتون رنجبرزاده به شناسنامه ۵۳۹ به سمت عیال دائمی‌مرحوم متوفی می‌باشد.

لذا مراتب سه بار ماهی یکمرتبه آگهی می‌گردد تا هر کس اعتراضی داشته یا وصیتنامه‌ای از متوفی نزد خود دارد ظرف سه ماه از تاریخ نشر اولین آگهی به دادگاه تقدیم نماید و الا بعد از انقضاء موعد گواهی صادر و هیچگونه اعتراض و وصیتنامه‌ای به جزوصیتنامه رسمی و سری پذیرفته نخواهد شد.

۲۶۷۶ م الف

رئیس شعبه دهم دادگاه صلح تبریز ـ نخجیری
آمش ۵۵۴۵

نوبت دوم

آگهی حصر وراثت

در پرونده ۴۲۶ـ ۱۰ر۶۴ شعبه ۱۰ دادگاه صلح تبریز خانم حبیبه مکمل حکم‌آبادی به شناسنامه ۲۷۷ صادره تبریز اعلام می‌نماید که: محمد ابراهیم مکمل حکم‌آبادی به شناسنامه ۸۷۹ صادره تبریز در تبریز مورخ ۲۲ر۱ر۶۳ فوت کرده وراث حین‌الفوتش عبارتنداز: خود متقاضی ـ کبری به شناسنامه ۵۷۲۴۹ـ احمد به شناسنامه ۸۳۹ـ حمید به شناسنامه ۳۴۹۵۹ـ رشید به شناسنامه ۴۶۳۳۱ـ سعید به شناسنامه ۱۱۲ همگی به شهرت مکمل حکم‌آبادی به سمت فرزندان متوفی‌واشرف حاجی کاظمی سیابان به شناسنامه ۸۳۹ به سمت عیال دائمی مرحوم متوفی می‌باشد.

لذا مراتب سه بار ماهی یکمرتبه آگهی می‌گردد تا هر کس اعتراضی داشته یا وصیتنامه‌ای از متوفی نزد خود دارد ظرف سه ماه از تاریخ نشر اولین آگهی به دادگاه تقدیم نماید و الا بعد از انقضاء موعد گواهی صادر و هیچگونه اعتراض و وصیتنامه‌ای به جزوصیتنامه رسمی و سری پذیرفته نخواهد شد.

۲۶۷۶ مالف

رئیس شعبه دهم دادگاه صلح تبریز ـ نخجیری
آمش ۵۵۴۵

نوبت دوم

آگهی حصر وراثت

آقای عباسعلی یادگاری به‌شناسنامه ۱۲۴۵ طی پرونده ۹ر۶۴ر۷۱۸ درخواست گواهی حصر وراثت نموده توضیح داده حیدر یادگاری به‌شناسنامه ۱۵۸۸۶ صادره تبریز به‌سال ۱۳۶۳ فوت وراث عبارتند از: ۱ متقاضی واحد به شناسنامه ۵۵۳ و مهین به شناسنامه ۱۸۱ واشرف به شناسنامه ۶۳۱۷۰ فرزندان متوفی و بانو کشور بابازاده به شناسنامه ۴۸۱۱ عیال متوفی.

مراتب سه بار ماهی یکمرتبه آگهی می‌شود ، چنانچه اعتراض بود یا وصیتنامه‌ای از متوفی نزد کسی باشد ظرف سه ماه از نشر اولین آگهی به‌دادگاه تقدیم والا وصیتنامه‌ای جز رسمی و سری پذیرفته نیست.

م الف ۲۶۷۵

رئیس دادگاه شعبه نهم صلح تبریز ـ شبنم
آمش ۵۵۴۷

نوبت دوم

آگهی حصر وراثت

در پرونده ۶۴۰ـ ۱۰ر۶۴ شعبه ۱۰ دادگاه صلح تبریز آقای اکبر شیخ‌بیگی به شناسنامه ۴۹ اعلام می‌نماید که: مصطفی شیخ‌بیگی به شناسنامه ۲۰۵ صادره تبریز در تبریز مورخ ۱۳ر۴ر۱۳۵۹ فوت کرده وراث حین‌الفوتش عبارتند از:خود متقاضی و ارشد به‌شناسنامه ۱۷ـ فاطمه به شناسنامه ۱۰ـ رقیه به شناسنامه ۱۰ـ ام‌السلمه به شناسنامه ۱۸ـ میترا به‌شناسنامه ۲۶۶ همگی به شهرت شیخ‌بیگی به سمت فرزندان متوفی. خاتون رنجبرزاده به شناسنامه ۵۳۹ به سمت عیال دائمی‌مرحوم متوفی می‌باشد.

لذا مراتب سه بار ماهی یکمرتبه آگهی می‌گردد تا هر کس اعتراضی داشته یا وصیتنامه‌ای از متوفی نزد خود دارد ظرف سه ماه از تاریخ نشر نخستین آگهی به دادگاه تقدیم نماید و الا بعد از انقضاء موعد گواهی صادر و هیچگونه اعتراض و وصیتنامه‌ای به جزوصیتنامه رسمی و سری پذیرفته نخواهد شد.

۲۶۷۶ مالف

رئیس دادگاه شعبه دهم صلح تبریز ـ نخجیری
آمش ۵۵۴۵

آگهی حصر وراثت

بانو عصمت قرمجلو بشناسنامه ۷۸۴ متولد ۱۳۳۱ درخواست گواهی حصر وراثت باین دادگاه تقدیم که بشماره ۱۰۸۳ر۶۴ ثبت و توضیح داده است که مرحوم حبیب‌الله بدلخانی بشناسنامه ۴۱۳۸ متولد ۱۲۹۵ در تاریخ ۸ر۴ر۶۴ دراقامتگاه‌دائمی خودزنجان فوت‌وراث حین‌الفوت عبارتنداز: ۱ـ متقاضیه۲ـ مهین‌دخت ۳ـ عبدالله ۴ـ عزیزالله ۵ ـ اسدالله شهرت همگی بدلخانی (پسران و دختران متوفی) ۶ ـ مولود خانم بدلخانی (عیال متوفی) می باشند . مراتب سه‌نوبت متوالی ماهی یکمرتبه در روزنامه کثیرالانتشار آگهی می گردد چنانچه اعتراضی بوده ووصیتنامه‌ای از متوفی نزدکسی باشد ظرف سه‌ماه ازتاریخ نخستین آگهی بدفتر دادگاه تقدیم والا پس‌از گذشتن مدت مقرر گواهی صادر خواهد شد وهر وصیتنامه‌ای جز (رسمی و سری) ابراز بشود از درجه اعتبار ساقط است.

نوبت اول آگهی ۲۵ر۹ر۶۴
نوبت دوم آگهی ۲۵ر۱۰ر۶۴
نوبت سوم آگهی ۲۵ر۱۱ر۶۴

رئیس شعبه سوم محاکم عمومی صلح‌زنجان‌ـ جوادخانی

آ ـ ش ۵۵۱۹

آگهی حصر وراثت

بانو مقبول بدلخانی بشناسنامه ۱۸۸ متولد ۱۳۱۳ درخواست گواهی‌حصر وراثت باین دادگاه تقدیم‌کهبشماره ۱۰۵۶ر۶۴ ثبت وتوضیح داده است که مرحوم حبیب‌الله بدلخانی بشناسنامه ۴۱۳۸ متولد ۱۲۹۵ در تاریخ ۸ر۴ر۶۴ دراقامتگاه‌دائمی خودزنجان فوت‌وراث حین‌الفوت عبارتنداز: ۱ـ متقاضیه۲ـ مهین‌دخت ۳ـ عبدالله ۴ـ عزیزالله ۵ ـ اسدالله شهرت همگی بدلخانی (پسران و دختران متوفی) ۶ ـ مولود خانم بدلخانی (عیال متوفی) می باشند . مراتب سه‌نوبت متوالی ماهی یکمرتبه در روزنامه کثیرالانتشار آگهی می گردد چنانچه اعتراضی بوده ووصیتنامه‌ای از متوفی نزدکسی باشد ظرف سه‌ماه ازتاریخ نخستین آگهی بدفتر دادگاه تقدیم والا پس‌از گذشتن مدت مقرر گواهی صادر خواهد شد وهر وصیتنامه‌ای جز (رسمی و سری) ابراز بشود از درجه اعتبار ساقط است.

نوبت اول آگهی ۲۵ر۹ر۶۴
نوبت دوم آگهی ۲۵ر۱۰ر۶۴
نوبت سوم آگهی ۲۵ر۱۱ر۶۴

رئیس شعبه سوم محاکم عمومی صلح‌زنجان‌ـ جوادخانی

آگهی حصر وراثت

بانو بهیه سلمانی بشناسنامه ۸۷۴ متولد ۱۳۳۳ درخواست گواهی حصر وراثت باین دادگاه تقدیم که بشماره ۱۰۶۹ر۶۴ ثبت و توضیح داده است که مرحوم احمد صفی‌لو بشناسنامه ۱۰۲۳ متولد ۱۳۲۵ در تاریخ ۸ر۹ر۱۳۶۰ در اقامتگاه دائمی خود زنجان فوت‌و وراث حین‌الفوت عبارتند از ۱ـ متقاضیه (عیال متوفی) ۲ـ محمدرضا ۳ـ احمد۴ـ علیرضاء ـ معصومه شهرت همگی صفی‌لو (پسران و دختر متوفی) ۶ـ بخشعلی صفی‌لو (پدر متوفی) میباشند.

مراتب سه نوبت متوالی ماهی یکمرتبه در روزنامه کثیرالانتشار آگهی میگردد چنانچه اعتراضی بوده و وصیتنامه‌ای از متوفی نزد کسی باشد ظرف سه ماه از تاریخ نخستین آگهی بدفتر دادگاه تقدیم والا پس از گذشتن مدت مقرر گواهی صادر خواهد شد و هر وصیتنامه‌ای جز رسمی و سری ابراز شود از درجه اعتبار ساقط است.

نوبت اول آگهی ۲۵ر۹ر۶۴
نوبت دوم آگهی ۲۵ر۱۰ر۶۴
نوبت سوم آگهی ۲۵ر۱۱ر۶۴

رئیس شعبه سوم محاکم عمومی وصلح زنجان جوادخانی

نوبت دوم

آگهی حصر وراثت

آقای‌مهدی صحرانورد فرزندهادی ساکن‌بروجرد خیابان میدان دکتربهشتی دادخواستی بخواسته حصر وراثت بشماره ۷۸۴ر۶۴ صلح باین دادگاه تقدیم و توضیح داده که مرحوم هادی شهرت صحرانورد شناسنامه شماره ۲۷۶۲۳ صادره از حوزه ثبت احوال بروجرد درتاریخ ۲۹ر۶ر۶۴ دربروجردمحل اقامتدائمی خود فوت نموده و ورثه حین‌الفوتش عبارتند از :

۱ـمهدی صحرانورد بشناسنامه‌شماره ۴۷۸صادره از حوزه یک ثبت احوال بروجرد

۲ـ طی صحرانورد بشناسنامه‌شماره ۳۶۰۹صادره از حوزه ۲ ثبت احوال بروجرد (پسران)

۳ـ اکرم‌صحرانورد بشناسنامه شماره ۲۵۲ صادره از حوزه یک ثبت احوال بروجرد

۴ـ اشرف صحرانورد بشناسنامه شماره ۴۱۴۸۹ صادره از حوزه یک ثبت احوال بروجرد

۵ـ صدیقه صحرانورد بشناسنامه شماره ۱ صادره از حوزه یک ثبت احوال بروجرد (دختران)

پس‌از وصول دادخواست و ثبت آن بشماره فوق و انجام تشریفات قانونی اینک سه‌نوبت پی‌درپی ماهی یکمرتبه آگهی میشود هرکس اعتراضی دارد و یا وصیتنامه‌ای از متوفی نزد او باشد از تاریخ نشر اولین آگهی ظرف سه ماه بدادگاه تقدیم دارد والا گواهی صادر و هر وصیتنامه‌ای جز رسمی و سری که بعداز این موعد ابراز شود از درجه اعتبار ساقط و بلااثر خواهد بود.

رئیس دادگاه صلح بروجرد ـ قبادی

آگهی حصر وراثت

بانو زهراسلطانی بشناسنامه ۱۲۴۷ متولد۱۳۲۶ درخواست گواهی حصر وراثت باین دادگاه تقدیم که بشماره ۱۰۶۸ر۶۴ ثبت و توضیح داده است که مرحوم ذوقعلی زمانی بشناسنامه ۳ متولد ۱۳۰۲ر۴ در تاریخ ۱۳ر۸ر۶۴ در اقامتگاه دائمی خود زنجان فوت و وراث حین‌الفوت عبارتند از متقاضیه (عیال متوفی) ۲ـ حمیده ۳ـ زینب ۴ـ آمنه ۵ـ علیرضا ۶ـ حسن ۷ـ علی‌اصغر شهرت همگی زمانی (پسران و دختران متوفی) میباشد.

مراتب سه نوبت متوالی ماهی یکمرتبه در روزنامه کثیرالانتشار آگهی میگردد چنانچه اعتراضی بوده و وصیتنامه‌ای از متوفی نزد کسی باشد ظرف سه ماه از تاریخ نخستین آگهی بدفتر دادگاه تقدیم والا پس از گذشتن مدت مقرر گواهی صادر خواهد شد و هر وصیتنامه‌ای جز رسمی و سری ابراز شود از درجه اعتبار ساقط است.

نوبت اول آگهی ۲۵ر۹ر۶۴
نوبت دوم آگهی ۲۵ر۱۰ر۶۴
نوبت سوم آگهی ۲۵ر۱۱ر۶۴

رئیس شعبه سوم محاکم عمومی صلح‌زنجان‌ـ جوادخانی

نوبت دوم

آگهی حصر وراثت

در پرونده ۷۲۴ـ ۷ر۶۴ شعبه ۷ دادگاه صلح تبریز خانم ماهرخسار پسیان به شناسنامه ۴۸۲صادره تبریز اعلام می‌نماید که: احمد علی پسیان ۳۱۰۸ به شناسنامه ۳۱۰۸ صادره تهران‌درتبریز فوت کرده وراث حین‌الفوتش عبارتنداز : متقاضیه دختر متوفی حوریه شکوهی تبریزی به شناسنامه ۱۳۰ عیال دائمی.

لذا مراتب سه‌بار ماهی یک مرتبه آگهی می‌گردد تا هر کس اعتراضی داشته یا وصیتنامه‌ای ازمتوفی‌نزد خود دارد ظرف سه ماه از تاریخ نشر اولین آگهی‌به دادگاه تقدیم نماید والا بعد از انقضاء موعد گواهی صادرو هیچگونه اعتراض وصیت‌نامه رسمی و سری پذیرفته نخواهد شد.

م الف ۲۶۸۲

رئیس شعبه ۷ دادگاه صلح تبریز ـ راستین
آمش ۵۵۴۴

نوبت دوم

رونوشت آگهی حصر وراثت

آقای عبدالرزاق عراقی هشجین دارای شناسنامه‌شماره ۲۶۷۰ فرزند محمد حسن عراقی هشجین از این دادگاه در خواست گواهی‌حصروراثت‌نمودوچنین توضیح دادمکه پدرش در تاریخ ۶۲ر۱ر۶۲ در هشجین اقامتگاه دائمی‌خودبدرود زندگی گفته ورثه آن مرحوم منحصر است به

۱ـ عبدالرزاق پسر ۲ـ حبیبه خانم ۳ـ صدیقه ۴ـملقا (دختران) ۵ـ محمد حسن ۶ـ محمد کاظم۷ـ محمدصفا ۸ـ مجمه رو۱ (پسران) ۹ـ مصطفی ۱۰ـ جاهد ۱۱ـ محمدکریم ۱۲ـ نهیم ۱۳ـ فائز۱۴ـ محمد باقر فرزندان (پسران) محمد حسن شهرت همگی عراقی هشجین بشماره شناسنامه بترتیب ۲۶۷۰ـ ۷۰ـ ۲۴۳۶ـ ۶۶ـ۴۸ـ۷۲ـ۳۱۲۰ـ ۲۰ـ ۲۸۸۵ـ۶۱ـ ۲۷ـ۲۷۵۲ـ ۱۱ـ ۱۱۵ـ و ردیف ۱۵ـبتول‌صمیمی‌فرزندکریلا صادق بشماره شناسنامه ۱۰۳۹ متولد ۱۳۰۵ـ و ۱۶ـخانم‌تاج فرزند آنامرد شهرت سبقی شماره شناسنامه ۲۷۰۹ متولد ۱۳۳۳ هرسه عیال متوفی میباشند .

اینک با انجام تشریفات مقدماتی درخواست مزبور را در سه نوبت پی درپی ماهی یک مرتبه آگهی میشود تاهرکس اعتراض دارد و یا وصیتنامه از متوفی نزد او باشد از تاریخ نشر نخستین آگهی بدادگاه تقدیم دارد والا گواهی صادر و هروصیتنامه بجزء سری و رسمی که بعداز این تاریخ ابراز شود از درجه اعتبار ساقط و بلااثر خواهد بود.

۲۶۸۶ رم‌الف

رئیس دادگاه عمومی حقوقی خلخال ـسیف‌الهی
آمش ۵۵۴۰

نوبت دوم

آگهی حصر وراثت

آقای عباس ابراهیم‌خانی بشناسنامه ۳۸۰ متولد ۱۳۱۹ درخواست گواهی حصر وراثت باین دادگاه تقدیم کهبشماره ۱۰۶۰ر۶۴ ثبت وتوضیح داده است که مرحوم گنجعلی ابراهیم‌خانی بشناسنامه ۱۱۷متولد ۱۲۸۸درتاریخ ۱۲ر۸ر۶۴ دراقامتگاه دائمی خود زنجان فوت و وراث حین‌الفوت عبارتنداز ۱ـ متقاضیه (پسرمتوفی) ۲ـ وجیهه ۳ـ جوریه ۴ـ لاعیه شهرت همگی ابراهیم خانی (پسران ودختران متوفی) می‌باشند مراتب سه‌نوبت‌متوالی ماهی یکمرتبه در روزنامه کثیرالانتشار آگهی می گردد چنانچه اعتراضی بوده ووصیتنامه‌ای از متوفی نزدکسی باشد ظرف سه‌ماه ازتاریخ نخستین آگهی بدفتر دادگاه تقدیم والا پس‌از گذشتن مدت مقرر گواهی صادر خواهد شد وهر وصیتنامه‌ای جز (رسمی وسری) ابراز بشود از درجه اعتبار ساقط است.

نوبت اول آگهی ۲۵ر۹ر۶۴
نوبت دوم آگهی ۲۵ر۱۰ر۶۴
نوبت سوم آگهی ۲۵ر۱۱ر۶۴

رئیس شعبه سوم محاکم عمومی صلح‌زنجان‌ـ جوادخانی

آگهی حصر وراثت

آقای احمد رستمخانی بشناسنامه ۲۴۳۸۱ متولد۱۳۱۲ درخواست گواهی حصروراثت باین دادگاه تقدیم کهبشماره ۱۰۸۸ر۶۴ ثبت‌وتوضیح داده است‌کهمرحوم بشناسنامه ۱۳۹۷۳ متولد ۱۲۷۴درتاریخ ۱۳ر۶ر۱۳دراقامتگاه دائمی خود زنجان فوت وراث‌حین‌الفوت‌عبارتند از ۱ـ متقاضی ۲ـ عبدالوهاب (رزاق) ۳ـمحمودشهرت همگی رستمخانی (پسران متوفی) می‌باشند مراتب سه‌نوبت متوالی ماهی یکمرتبه در روزنامه کثیرالانتشار آگهی میگردد چنانچه اعتراضی بوده و وصیتنامه‌ای از متوفی نزد کسی باشد ظرف سه‌ماه از تاریخ نخستین آگهی بدفتر دادگاه تقدیم نماید والا پس از گذشتن مدت مقرر گواهی صادرخواهد شد وهروصیتنامه‌ای جز (رسمی‌وسری) ابراز بشود از درجه اعتبار ساقط است.

نوبت اول آگهی ۲۵ر۹ر۶۴
نوبت دوم آگهی ۲۵ر۱۰ر۶۴
نوبت سوم آگهی ۲۵ر۱۱ر۶۴

رئیس شعبه سوم محاکم عمومی صلح‌زنجان‌ـ جوادخانی

نوبت دوم

آگهی حصر وراثت

آقای هوشنگ احمدوندیان فرزند احمد ساکن بروجرد خیابان تختی دادخواستی بخواسته حصر وراثت بشماره ۷۶۷ر۶۴ صلح باین‌دادگاه تقدیم و توضیح داده‌که‌مرحومه عصمت شهرت احمدوندیان شناسنامه شماره ۳۹۱۹۱ صادره از حوزه ثبت احوال بروجرد درتاریخ ۲۰ر۳ر۶۴ دربروجرد محل اقامت دائمی خود فوت نموده و ورثه حین‌الفوتش عبارتند از :

۱ـ هوشنگ احمدوندیان بشناسنامه شماره ۴۴ صادره از حوزه ۲ ثبت احوال بروجرد ۲ـ عبدالحسین احمدوندیان بشناسنامه شماره ۴۱۱ صادره از حوزه ۲ ثبت احوال بروجرد پسران ۳ـ نسرین احمدوندیان به شناسنامه شماره ۵۳۸۱۸ صادره از حوزه یک ثبت‌احوال بروجرد ۴ـ ناهید احمدوندیان بشناسنامه شماره ۳۳۵ صادره از حوزه ۲ ثبت احوال بروجرد دختران ۵ـ احمد احمدوندیان بشناسنامه شماره ۲۰۱۶۰ صادره از حوزه یک ثبت احوال بروجرد (شوهر) .

۶ـ خانم سلطان زوغالی بشناسنامه شماره ۱۷۰۰۲ صادره از حوزه یک ثبت احوال بروجرد (مادر) .

پس‌از وصول دادخواست وثبت آن بشماره فوق و انجام تشریفات قانونی‌اینکسه‌نوبت پی‌درپی ماهی‌یکمرتبه آگهی می‌شود هرکس اعتراضی دارد و یا وصیتنامه‌ای‌از متوفی نزد اوباشد از تاریخ نشر اولین آگهی ظرفسه‌ماه بدادگاه تقدیم دارد والا گواهی صادر وهروصیتنامه‌ای‌جز رسمی و سری که بعداز این موعد ابراز شود از درجه اعتبار ساقط و بلااثر خواهد بود .

رئیس دادگاه صلح بروجرد ـقبادی
آـ ش ۵۵۳۴

آگهی حصر وراثت

بانو مینا عمادی بشناسنامه ۲۸ موالید متولد ۱۳۳۳ درخواست گواهی حصر وراثت باین دادگاه تقدیم‌که بشماره ۱۱۰۳ر۶۴ ثبت و توضیح داده است که‌مرحوم سید تقی عمادی بشناسنامه ۶۵۳۷ متولد ۱۲۹۹ در تاریخ ۲۰ر۷ر۵۰ در اقامتگاه موقت خود تهران فوت و وراث حین‌الفوت عبارتند از ۱ـ متقاضیه ۲ـملیحه ۳ـ شهین ۴ـ فرحناز۵ـ سیدرضا ۶ـ داود۷ـ سیدعلی شهرت همگی عمادی (پسران و دختران متوفی) ۸ـ ربابه خانم عمارلو (عیال متوفی) میباشند.

مراتب سه نوبت متوالی ماهی یکمرتبه در روزنامه کثیرالانتشار آگهی میگردد چنانچه اعتراضی بوده و وصیتنامه‌ای از متوفی نزدکسی باشد ظرف سه‌ماه از تاریخ نخستین آگهی بدفتر دادگاه تقدیم نماید والا پس از گذشتن مدت مقرر گواهی صادر خواهد شد و هر وصیتنامه‌ای جز رسمی و سری ابراز شود از درجه اعتبار ساقط است.

نوبت اول آگهی ۲۵ر۹ر۶۴
نوبت دوم آگهی ۲۵ر۱۰ر۶۴
نوبت سوم آگهی ۲۵ر۱۱ر۶۴

رئیس شعبه سوم محاکم عمومی صلح‌زنجان‌ـ

نوبت دوم

آگهی حصر وراثت

آقای نادر شعار غفاری به شناسنامه ۲۹۴ طی پرونده ۹ر۶۴ر۷۱۵ درخواست گواهی حصر وراثت نموده توضیح داده اشرف شعار غفاری به شناسنامه ۱۵۶۹ صادره تبریز بسال ۱۳۶۴ فوت وراث عبارتند از: ۱ متقاضی ورضا به‌شناسنامه ۱۴۸ و بهرام به شناسنامه ۵۵۶ وناهید به شناسنامه ۲۱۴ فرزندان متوفی‌و خانم اقدر ملکی به‌شناسنامه ۱۴۵ عیال‌متوفی.

مراتب سه بار ماهی یکمرتبه آگهی می‌شود چنانچه اعتراض بود یا وصیتنامه‌ای از متوفی نزد کسی باشد ظرف سه‌ماه از نشر اولین آگهی به دادگاه تقدیم والا وصیتنامه‌ای جز رسمی و سری پذیرفته نیست.

م الف ۲۶۷۹

رئیس دادگاه شعبه نهم صلح تبریز ـ شبنم

نوبت دوم

آگهی حصر وراثت

پرونده ۷۰۰ـ ۱۲ر۶۴ شعبه ۱۲ دادگاه صلح تبریز آقای حسین راستگار سهندآبادی بشناسنامه۱۱۱۵ صادره تبریز اعلام مینماید که:عبدالله‌راستگارسهندآبادی به شناسنامه ۲۱۶ صادره تبریز در تاریخ ۱۴ر۶ر۶۳فوت کرده وراث حین‌الفوتش عبارتند از: حسین بشناسنامه ۱۱۱۰ـ محمد بشناسنامه ۱۲۸۰ هر دو بشهرت راستگار سهندآبادی پسران و معصومه سلطان بشناسنامه۳۶۶ـ محبوبه بشنا

وزارت خارجه می‌تواند نقش فعالتری در شناسائی و معرفی امیرکبیر ایفاء کند

اراک ـ خبرنگار اطلاعات: سمینار بزرگداشت یکصدوسی‌وچهارمین سالگرد میرزا محمد تقی‌خان امیر کبیر با پیام حجت‌الاسلام رفسنجانی ریاست مجلس شورای اسلامی و حجت‌الاسلام خاتمی وزیر ارشاد اسلامی کشورمان برگزار شد.

این مراسم با شکوه با حضور تنی چند از مقامات و شخصیتهای مملکتی، استادان، محققان و اساتید دانشگاهها، استاندار و تنی چند از مقامات استان، نمایندگان مجلس، فرهنگیان و مدیران کل آموزش و پرورش کشور، خانواده‌های معظم شهدا و دانشجویان، پس از تلاوت آیاتی چند از کلام‌الله مجید با پیام حجت‌الاسلام رفسنجانی که توسط برادر غلامرضا فدایی‌نماینده مردم اراک در مجلس شورای اسلامی قرائت گردید، آغاز شد.

در قسمتی از پیام حجت‌الاسلام هاشمی ضمن تشکر از برگزارکنندگان این سمینار آمده‌است: میرزا تقی‌خان امیرکبیر در زمره مردان بزرگ است که در دولتمردان تاریخ ایران نظیرهای زیادی ندارند. اگر زمان، مکان و شرایط عمومی ـ اجتماعی دوران رشد و کار امیر را در نظر بگیریم، اهمیت ظهور چنین مردی بیشتر جلوه می‌کند.

در بخش دیگری از این پیام با اشاره به نمودهای زندگی سیاسی پربار امیرکبیر در شناخت ترفندهای استعمار و مبارزه با عوامل و سرسپردگان آن، آمده‌است: افسوس که او تنها بود و دشمنان فراوان.

براساس این گزارش پس از قرائت پیام ریاست مجلس، برادر فدایی سخنانی پیرامون شخصیت و اقدامات امیر کبیر ایراد کرد، آنگاه پیام حجت‌الاسلام خاتمی وزیر ارشاد اسلامی توسط دکتر شعبانی قرائت گردید.

در بخشی از پیام وزیر ارشاد ضمن قدردانی از برگزارکنندگان این سمینار با اشاره به معیار حق و اینکه علی‌بن‌ابیطالب (ع) آیینه تمام نمای حقیقت است، آمده است: امیر کبیر مردی بسیار مستعد و بسیار شایسته در تاریخ سیاه دوره‌ی منحوس قجری‌است. آوراهگشای آشنائی‌ها با میزان عقب‌ماندگی‌مان از قافله‌ی شتابنده‌ی پیشرفت صوری بشری بوده و شهادت او آغاز بیداری و هشیاری...

در ادامه سمینار پس از اجرای سرود «امیرکبیر» توسط بنیاد مهاجرین جنگ تحمیلی، دکتر شعبانی یکی از اساتید دانشگاهها سخنانی پیرامون شخصیت امیر کبیر ایراد کرد، آنگاه دکتر اولیایی استاد مدرسه عالی علوم اراک، پس ازقرائت اشعاری‌توسط استاد سبزواری به ایراد سخن پرداخت.

سپس حجت‌الاسلام میرجعفری نماینده مردم اراک در رابطه با زندگی امیر کبیر سخنانی بیان داشت.

حاضرین در سمینار پس از برگزاری نماز جماعت به روستای هزاوه زادگاه امیرکبیر عزیمت کردند.

روستای هزاوه اراک در ۳۰ کیلومتری این شهرستان واقع شده است.

میهمانان شرکت‌کننده در سمینار ضمن بازدید از خانه مسکونی این رادمرد بزرگ تاریخ، در مراسمی که بمناسبت بزرگداشت وی در روستای هزاوه ترتیب یافته بود، شرکت کردند.

همچنین دومین روز از سمینار سه‌روزه بزرگداشت یکصد و سی و چهارمین سالگرد شهادت امیرکبیر باحضور جمع کثیری از اساتید فن شعر و ادب در اراک برگزار شد.

در این سمینار که جمعی از نمایندگان مجلس شورای اسلامی، استاندار، مدیران کل‌ارشاد اسلامی و آموزش و پرورش سراسر کشور، مقامات استان و مسئولین محلی حضور داشتند، حجت‌الاسلام جعفر سبحانی، دکتر ابراهیمی، استاد ناصر فرشاد، دکتر کی‌منش، دکتر محمود عبادیان و دکتر شعبانی ضمن تشریح شخصیت و منش امیرکبیر و بینش وی در زمینه اصلاحات اساسی کشور، به بحث و سخنرانی پیرامون سیاست های داخلی و خارجی امیر کبیر در مورد امور قضائی، مالی، فرهنگی و نظامی پرداختند.

همچنین آخرین سروده‌های شعرای معاصر کشورمان توسط آقایان حجت‌الاسلام محدثی، حمید سبزواری و علی گرمارودی برای حاضرین قرائت شد.

براساس این گزارش سمینار در دومین روز از برپائی خود با صدور قطع‌نامه‌ای در ۷ ماده به کار خود در اراک پایان داد.

در قسمتی از این قطع‌نامه آمده است: به وزارتخانه های ارشاد اسلامی و آموزش و پرورش موکدا توصیه میشود باثبت دبیرستان دارالفنون جزء آثار تاریخی کشور که یکی از مهمترین یادگار های این‌مرد بزرگ‌می‌باشد و حفظ کلیه مجموعه آن‌به صورت مجموعه فرهنگی و موضع امیرکبیر اقدام شایسته به عمل آید.

همچنین صدا و سیما همه‌ساله در سالگرد شهادت امیر با اختصاص برنامه‌ای مناسب با شخصیت مشارالیه، نقش وی را در بیداری ملت مسلمان یادآور شود.

در قسمتی دیگرآمده است: وزارت امورخارجه با انتشار قسمت‌هایی از قراردادهای منعقده به همت امیرکبیر بین ایران و ترکیه در ایران سهم خود رادر معرفی نقش وی در اجرای سیاست مستقل و سیاست نه شرقی، نه غربی و مقابله عمیق با دخالت های بیگانگان درسیاست خارجی ایران ایفا کند.

برپایه این گزارش شرکت کنندگان در سمینار در پایان این گردهمایی از حمام فین کاشان «قتلگاه امیرکبیر» بازدید بعمل آوردند.

بیوگرافی امیرکبیر

میرزا محمدتقی به سال ۱۲۲۲ هجری قمری در هزاوه فراهان از توابع سلطان‌آباد اراک‌به‌دنیا آمد.

پدرش کربلایی محمدقربان از جمله خدمتکاران میرزا عیسی قائم‌مقام بود و در زمان صدارت میرزا ابوالقاسم قائم‌مقام سرآشپزی و سپس پرده‌داری قائم‌مقام به وی محول گردید.

کفایت و کیاست میرزا تقی باعث شد که خیلی زود عهده‌دار کارهای بزرگ شود و از همان اوان جوانی و در زمان سلطه فتحعلی شاه همراه هیاتی برای حل مشکلات سیاسی و جریان قتل گریبایدوف راهی روسیه شد و هشت سال بعد در زمان سلطنه محمدشاه در سمت امیرنظام برای بار دوم به‌آن‌سامان مشاقرت سیاسی داشت.

در آغاز سلطه ناصرالدین شاه، میرزا تقی که سیاستمداری کارآزموده شده بود با لقب امیر کبیر عهده‌دار مقام صدارت عظمی شد و با عزت‌الدوله خواهر شاه ازدواج کرد. اصطلاحات بزرگی که در زمان صدرات او آغاز شده بود و بخصوص اقدامات وی در مبارزه با استعمار، دشمنان بانفوذی در داخل و خارج برایش فراهم کرد و سرانجام امیرکبیر در روز ۲۰ محرم سال ۱۲۶۸ هجری قمری از مقام صدرات عظمی و در ۲۵ محرم همان سال از سایر مشاغل عزل شد و به‌کاشان تبعید گردید و چهل روز بعد در هیجدهم ربیع‌الاول سال ۱۲۶۸ هجری قمری مطابق با ۱۹دیماه ۱۲۳۰ خورشیدی درسن ۴۶سالگی در حمام فین کاشان به قتل رسید.

اقدامات امیرکبیر

امیر کبیر در مدت سه سال و سه ماه صدارت خود اقدامات سریعی در جهت توسعه و تعالی‌فرهنگی کشور انجام داد که از آن جمله میتوان به احداث کارخانه اسلحه سازی، حذف مخارج زائد و قطع مستمری اطرافیان شاه، انتشار اولین روزنامه دولتی بنام«وقایع اتفاقیه»، احداث بیمارستان دولتی، منع خرید و فروش مشروبات الکلی، بنیانگذاری بنای مدرسه «دارالفنون» و ایجاد سفارتخانه در کشورهای خارجی اشاره کرد.

در قسمتی از مقدمه کتاب «امیرکبیر یا قهرمان مبارزه با استعمار» نوشته حجت‌الاسلام هاشمی رفسنجانی آمده است:

«امیر کبیر در شرایطی که بیشتر پستهای‌حساس کشور استعمار زده ایران در دست مردم نالایق و نوکران اجانب بود و چنگال استعمار خون‌آشام تا اعماق وجود مملکت فرو رفته و همه چیز را قبضه کرده بود، خطر استعمار را با دیده تیزبین و هوش سرشار خویش درک کرد و دامها و دانه های‌مرموز آن را درست تشخیص داد. با این احساس و ادراک پیشقراول مبارزه با استعمار شد و راه و رسم استقلال و عظمت را با خطوط روشن و خوانا مشخص نمود و برای پارەکردن زنجیر استعمار و شکستن طلسم استثمار آن‌چنان برنامه‌ای تنظیم کرد که پس از گذشتن بیش از یک قرن، قهرمانان کارآزموده وطن‌پرستی و ضداستعماری، همان نسخه‌را (با اندکی تغییر که معلول گذشت زمان است) عملی کنند و نتیجه می گیرند.

دبیرستان آیت‌الله کاشانی به‌مقام قهرمانی مسابقات فوتبال آموزشگاههای قم دست یافت

قم ـ خبرنگار اطلاعات: دبیرستان آیت‌الله کاشانی قهرمان مسابقات فوتبال آموزشگاههای قم شد.

در این مسابقات ۸ تیم در ۲ گروه ۴ تیمی شرکت داشتند که در پایان دور مقدماتی تیمهای صدر و آیت‌الله کاشانی از گروه یک و تیمهای صدوق و هنرستان صنعتی قدس از گروه ۲ به دور نیمه نهائی رسیدند.

در این دور از بازیها تیم کاشانی با غلبه بر تیم هنرستان صنعتی به فینال رسید و تیم صدر نیز با گذشتن از سد تیم صدوق به دیدار دبیرستان کاشانی جهت برگزاری بازی فینال رفت.

در بازی فینال ۲ تیم پس از ۹۰ دقیقه تلاش به تساوی ۲بر۲ دست یافتند که‌کار به۲ وقت اضافی ۱۵ دقیقه کشید.

در وقت اضافی نیز هر۲ تیم با به‌ثمر رساندن یک گل به‌مساوی رسیدند که‌این بار قرار شد ضربات پنالتی تکلیف قهرمانی این دوره از مسابقات را مشخص کند.

در پنالتی دبیرستان کاشانی با بثمر رساندن ۴ گل در مقابل ۲ گل حریف به مقام قهرمانی این سری از مسابقات دست‌یافت و تیمهای صدر و صدوق دوم و سوم شدند.

اسامی بازیکنان تیم دبیرستان آیت‌الله کاشانی عبارت بودند از: حجت‌اسداللهی، مسعود جوکار، مهدی‌فرمانی، نورالله حقیقی، سلیمان بابک، ابو الفضل نیکوئی، مهدی گائینی، مهدی مطهری، محمد احمدی، احمد دولی‌خانی، بهمن آزاد، رحمت ابراهیمی، محمد عباسیان و حسین علیخانی. مربی منصور خلیفی.

۲۱۰ هکتار از اراضی خمین به ۲۸ گروه از روستائیان فاقد زمین واگذار شد

خمین ـ توسط هیات ۷ نفره واگذاری زمین شهرستان خمین طی ۹ ماهه سالجاری ۲۱۰ هکتار شامل اراضی موات، ملی و مصادره‌ای از طریق ٤ تعاونی مشاع به ۲۸ گروه از روستائیان فاقد زمین و کم‌زمین واگذار شده است.

همچنین طی این مدت از اعتبارات هیات ۷ نفره مبلغ ۱٦ میلیون و ۹۹۲ هزار ریال به صورت وام در قالب عقود اسلامی، ۳ دستگاه تراکتور بصورت اقساطی، ۲ دستگاه سمپاش و دروگر و ٤ دستگاه موتورآب در اختیار کشاورزان عضو تعاونی مشاع قرارگرفته است.

ضمنا ۲ حلقه چاه عمیق و نیمه عمیق حفرشده و به منظور فراگیری و آشنائی کشاورزان به فنون جدید و استفاده از دستگاههای مکانیزه کلاسهای آموزشی از سوی هیات ۷ نفره تشکیل شده است.

اداره کل حج و اوقاف سمنان اعلام کرد

متقاضیان حج تمتع استان سمنان که دارای اولویتهای یک تا ۱۱ می باشند، سال آینده به‌مکه مشرف خواهند شد

سمنان ـ خبرنگار اطلاعات: اداره کل‌حج و اوقاف و امور خیریه استان سمنان با صدور اطلاعیه‌ای‌خطاب به‌کلیه متقاضیان سفرحج تمتع این استان که درثبت‌نام عمومی سال ٦۳ شرکت کرده‌اند، اعلام کرد:

بدلیل آنکه اولویت‌های یک تا ۱۱ که درقرعه‌کشی تشرف به خانه خدا در مراسم حج تمتع سال ٦۰ به بیت‌الله‌الحرام مشرف خواهند شد، خواهشمند است دارندگان اسناد بانکی اولویتهای فوق بادردست‌داشتن اصل سند بانکی از تاریخ نشر اطلاعیه‌لغایت ۱۰ر۱۱ر٦٤ به شعبات بانکهائی که در آن ثبت‌نام کرده‌اند، مراجعه کرده و کارت کامپیوتری مربوطه را دریافت کرده وبه یکی از درمانگاههای مجاز که اسامی و نشانی‌آنها متعاقبا اعلام خواهد شد مراجعه کنند تا از آنان معاینات پزشکی به عمل آید.

ضمنا متقاضیانی که نوبت تشرف آنان قبل ازسال ٦۵ بوده ولی به عللی مشرف نشده‌اند نیز می‌توانند با در دست داشتن گذرنامه و نامه مدیر کاروان مربوطه معرفی‌نامه از این اداره کل به امور حج‌وزیارت‌مراجعه و ضمن پرداخت هزینه‌های لازم و اخذسندبانکی‌وکارت کامپیوتری برای معاینه و ثبت‌نام در کاروان دریافت کنند.

دراین اطلاعیه همچنین از متقاضیان محترم‌خواسته شده است که در حفظ و نگهداری کارتهای کامپیوتری نهایت دقت را به عمل آورند، زیرا در صورت مفقود شدن این کارت به هیچ عنوان المثنی صادر نخواهد شد.

ایستگاه تحقیقات دامپروری و پرورش واصلاح گوسفند «سنگسری» در دامغان ایجاد می‌شود

سمنان ـ به‌منظور پرورش گوسفند «سنگسری» که یکی از بهترین نژاد دام در کشور محسوب می‌شود، یک ایستگاه تحقیقات دامپروری و پرورش و اصلاح دام سنگسری در شهرستان دامغان در دست ایجاد می‌باشد.

مسئول واحد دامپروری اداره کل کشاورزی استان سمنان در گفتگوئی ضمن اعلام‌این مطلب‌افزود: در سال جاری‌جهت ایجاد این‌ایستگاه تحقیقاتی، قریب ۵۰میلیون اعتبار پیش‌بینی گردیده و هم‌اکنون عملیات احداث سوله های آن انجام شده است.

وی افزود: ایستگاه مذکور در زمینی به مساحت ۱۰۰هکتار جهت توزیع سالانه ۵۰الی ۱۰۰ راس‌قوچ سنگسری ممتاز و اصلاح‌شده جهت بهبود نژاد دام‌های منطقه ایجاد می‌شود.

نامبرده سپس ایجاد مجتمع های گاوداری ۲٤ راسه جهت افزایش تولیدات شیر و گوشت و نیز ایجاد نظام صحیح پرورش‌دام و ترویج دامپروری را از برنامه های احیای گاوداری استان عنوان داشت‌و بااشاره به اینکه استان سمنان از لحاظ تامین گوشت قرمز وسفید تقریبا خودکفاست و مشکلی ندارد،افزود: هم‌اکنون بیش‌از یک‌میلیون‌و ۵۹۸هزارو ٤۳۰ راس گوسفند، بره، بز وبزغاله و همچنین ۵۳هزار راس‌گاو در استان موجود است.

وی در ادامه‌این گفتگو تعداد واحد های‌مرغداری گوشتی و تخمگذار استان را ۲٦۸ واحد اعلام کردو گفت: این واحدها دارای ۱۲ تا٤۰هزار قطعه مرغ می‌باشند که کلیه نیاز های استان را برطرف می‌نمایند.

مسئول دامپروری اداره کل کشاورزی استان سمنان آنگاه با اشاره به اینکه در سال جاری مقدار ۹هزارو ۸۰۰تن علوفه بین دامداران توزیع شده به طرح های دردست اجرا توسط مراکزخدمات روستائی اشاره کرد و اظهار داشت: در حال‌حاضر با اعتباری معادل ٦٦میلیون‌و ۵۰۰هزار ریال طرح هائی از جمله احداث آبشخور، حمام ضدکنه ، احیای مراتع و ضد عفونی اصطبل‌ها دردست اجراست.

۷۰۰ تن وش پنبه از اراضی گرمسار برداشت شد

گرمسار ـ به همت کشاورزان پنبه‌کار شهرستان گرمسار، طی سال زراعی جاری بیش از یکهزار هکتار از اراضی این شهرستان زیرکشت پنبه قرار گرفته که تاکنون مقدار ۷۰۰ تن وش‌پنبه از اراضی فوق برداشت و تحویل کارخانه پنبه‌پاکنی گرمسار شده است.

از این مقدار وش تحویلی تاکنون مقدار ۲۵۰ تن آن تصفیه‌و مقدار ۹۲ هزارو ۸۷٦ کیلو پنبه استحصالی، ۱٤۸ هزارو ٦۰۱ کیلو تخم پنبه و نیز ٦۰۰ کیلو لینتر تولید شده است.

براساس این گزارش پیش‌بینی می‌شود میزان برداشت پنبه در شهرستان گرمسار نسبت به سال قبل افزایش یابد و از مرز یکهزار تن نیز بگذرد.

بخش اطفال بیمارستان امیر کبیر اراک، آماده بهره‌برداری شد

اراک ـ همزمان باابزرگداشت یکصدوسی‌وچهارمین سال شهادت امیرکبیر، بخش اطفال‌بیمارستان‌امیرکبیر شهرستان اراک آماده بهره‌برداری شد.

این بخش دارای ۱۲۰ تختخواب می‌باشد ودر ۱۳۰۰ مترمربع زیربنا ساخته شده است. ۵۰ میلیون ریال هزینه اجرای آن از سوی یکی‌از افرادخیراراک پرداخت شده است.

دراین رابطه رئیس بیمارستان امیرکبیر، اراک گفت: برای تجهیز کامل بخش اطفال‌این بیمارستان‌نیاز به‌ده میلیون ریال اعتبار دیگر است که امیدواریم مسئولین استان در مورد تامین آن اقدام نمایند.

دبیرهیات واگذاری زمین استان مرکزی:

با تعیین تکلیف اراضی واگذاری به‌روستائیان، برمیزان کشت محصولات استراتژیک افزوده‌می‌شود

اراک ـ در اجرای سیاست دولت‌مبنی‌بر توسعه کشاورزی بعنوان محور استقلال، از بدو تاسیس هیئت واگذاری زمین در استان مرکزی تاکنون ٤۲ هزارهکتار زمین وبیش از ۷۰۰ میلیون ریال وام به۳۳۰ تعاونی‌مشاع تحت پوشش این هیئت درسطح استان واگذاروپرداخت شده است.

دبیر هیئت هفت نفره واگذاری زمین‌استان‌مرکزی طی گفتگوئی در اراک ضمن اعلام این مطلب افزود:این زمینها و وامها به‌تعاونیهای مشاع متشکل ازافرادخوش‌نشین وکم‌زمین، ویا در روستاهائی که‌زمینه‌های مهاجرت درآنها قوی بوده‌است، واگذار وپرداخته شده است.

همچنین طی همین مدت بیش از ٤٦۰۰هکتارازاین‌زمین‌های‌بلاتکلیف‌توسط این‌هیئت‌زیرپوشش‌کشت‌موقت رفته است وبیش از ٤۰ میلیون ریال اعتبار بلاعوض‌نیزجهت عملیات آب‌وخاک بطور یکسان به کلیه مشاع‌ها پرداخت شده است.

وی با اشاره به سایر فعالیتهای این هیئت از ابتدای تاسیس تاکنون‌گفت: پی‌گیری حفر۲۳۰ حلقه‌چاه عمیق ونیمه عمیق، واگذاری ۱۲۰ دستگاه تراکتور، ٦۰۰ دستگاه موتور آب، توزیع بیش از ۳۰۰ دستگاه انواع ماشین آلات وادوات کشاورزی وهمچنین تشکیل سه اکیپ جهت آموزش روستائیان در مورد مسائل‌کشاورزی، از سایر فعالیتهاست.

دبیر هیات واگذاری زمین استان مرکزی درپایان‌در رابطه بابلاتکلیف بودن قانون زمین افزود: باتمام‌تلاشهای انجام شده، به‌لحاظ نبودن قانون مدون و منسجم‌فعالیت‌های ما در امر واگذار زمین مثمر ثمر واقع شده‌است و چنانچه وضعیت زمینهائی‌که به‌کشاورزان واگذار گردیده روشن شود و سند قطعی به آنها داده شود، مطمئنا افزایش‌قابل‌ملاحظه‌ای‌درزمینه‌تولید محصولات استراتژیک کشاورزی پدید می‌آید.

توسط مرکز خدمات روستائی قم ۱۴۰۰ متر نهر بتنی کشاورزی احداث شد

قم ـ خبرنگار اطلاعات: بوسیله مرکز خدمات روستائی حومه قم احداث و پوشش بتنی نهر کشاورزی مزرعه قاسم آباد نو در جاده کاشان بطول‌یکهزارو ٤۰۰ متر وباهزینه‌ای حدود ۲ میلیون و ٦۰۰ هزار ریال انجام شد که از این مبلغ ٦۰۰ هزار ریال آن بصورت‌خودیاری کشاورزان‌بوده و بقیه را این مرکز پرداخت کرده است.

همچنین این مرکز نقشه برداری و بی‌کنی و اصلاح مسیر ، شفته‌ریزی با بتن و قالب بندی و بتن ریزی و احداث پیاده‌رو در دوطرف کانال را به انجام رسانده و ادامه این طرح بطول یکهزارمتر دیگر در دست اقدام میباشد که پس‌از انجام طرح مذکور از نفوذ و هرز رفتن مقدار زیادی آب‌در طول مسیر کاسته شده ودرنتیجه موجب افزایش کشت‌حدود ٤۰ هکتار دیگر از اراضی مجاور این طرح میشود.

پیام کوتاه به خوانندگان

● سنقر وکلیائی ـ برادر محمد شریف ضیائی: باتشکر از علاقمندی و ابراز محبت شما، باکمال‌تاسف در تهران آدرس چنین فردی را در اختیار نداریم. می توانید در این خصوص با دفتر نمایندگی اطلاعات در شاهرود مکاتبه بفرمائید.

● آستارا ـ دبیرستان طالقانی ـ ف ـ فرهنگی: اشعار و مطالب تحقیقی خود را در ارتباط با صفحه ادبی ویژه‌نامه فارس می توانید مستقیما به آدرس تهران ـ موسسه اطلاعات ـ سرویس شهرستانها و یا شیراز ـ اداره سرپرستی روزنامه اطلاعات ارسال فرمائید.

شهادت، تزریق خون به پیکر اجتماع است

استاد شهید مرتضی مطهری

شهید مطیعی

شهادت لیاقتی می‌خواهد که هر کسی دارای آن نیست

گوشه‌هائی از وصیتنامه شهید عباس مطیعی

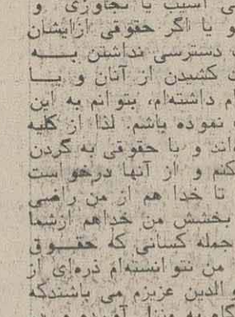

خود را موظف دانستم وصیت نامه‌ای را طبق سفارش نبی‌اکرم نوشته تا شاید موجب راهنمائی و عبرت آیندگان وزندگان باشد و از طرفی برای من حقیر نیز مایه خیری شود تا برایم طلب مغفرت کنید. سخن‌بسیار است و قلم شکسته و وقت‌ناچیز.

مدتها بود در فکر این بودم که آیا من هم باید وصیتنامه بنویسم و یا بخاطر این که دیگر نمی‌توانم در جبهه‌ها شرکت داشته باشم، وصیتنامه را همنباید بنویسم . اما دیدم نوشتن وصیت وظیفه هر مسلمانی است و من هم خود را موظف دانستم بنویسم.

اما چه بنویسم؟ نوشتنی‌ها را فقط به نظر من شهدا می نویسند و بس. نوشتن ما چند صباحی دوام دارد ولی نوشتن آنها چون صبغه الهی دارد،فنا ندارد. چون شهید باخون خود می نویسد و ما با..

میان ماه من تا ماه گردون

تفاوت از زمین‌تا آسمان است

بهرتقدیر من هم می خواهم بنویسم، نوشتنی‌که نه‌چون نوشتن شهیدان بلکه بوئیدن عطرشان، فراگرفتن از خطشان و پیروی کردن از راهشان باشد.

نوشتن این وصیتنامه فقط وفقط بخاطر خداست و این که با نوشتن آن رد مظالمی کرده باشم و چنانچه از طرف من به کسی آسیب یا تجاوزی و گزند و اذیتی رسیده است و یا اگر حقوقی ازایشان بگردن من می باشد که بعلت دسترسی نداشتن به ایشان و یا به خاطر خجالت کشیدن از آنان و یا قصوری که در طول زندگی‌ام داشته‌ام، بتوانم به این وسیله رضایت آنان را جلب نموده باشم. لذا از کلیه افرادی که از من اذیتی دیده‌اند و یا حقوقی به گردن من دارند طلب بخشش می کنم و از آنها درخواست دارم که از من راضی باشند تا خدا هم از من راضی شود. امیدوارم باگذشت و بخشش من خداهم ازشما راضی و خشنود باشد. از جمله کسانی که حقوق زیادی به گردن من دارند و من نتوانسته‌ام ذره‌ای از محبت آنان را پاسخ دهم، والدین عزیزم می باشندکه مرا از بیمارستان و آسایشگاه به منزل آورده و در این مدت زحمات زیادی کشیده‌اند.

پدر و مادرم، اگر چه شما چندین سال شب و روز و تمام ساعات زندگی خود را وقف من کرده‌اید، اگرچه زمانی که دیگران در استراحت بوده شما در رنج بسر برده‌اید، اگر چه شما پدر گرامم شبهای زیادی را در بیمارستانها و یا منزل تا صبح بخاطر من برای رضای خدا بیدار مانده‌اید و شما ای مادر عزیز و مهربانم چندین سال همچون زندانی در خانه بخاطر من مجبور بوده‌اید، می خواهم جبران محبتها و زحمات بسیار شما را با این نوشته ناقابل کرده باشم. هرچند که اگر دائم خدمتگزار شما بودم ولی قادر به جبران گوشه‌ای از آن همه محبت و زحمت شما نبودم، درمورد شماهرچه بنویسم نابتوانم رضایت شما را جلب نمایم ، کم‌نوشته‌ام . امیدوارم‌ازمن‌راضی‌باشید که با رضایت شما خدا نیزازمن راضی گردد.

شهادت لیاقتی می خواهد که نه هرکس آنرا داراست و نه هرکس شایسته آن. پس خدایا لیاقت شهادت را نصیب من کن.

خدایا این لباس تقوی و زره محکم الهی را که برتن هرکس نرود، برتن من بنما تا من هم جزو جهادگران در راه تو به حساب آیم. خدایا ما را جزو صالحین، صدیقین و شهدا قرار بده تا جزو گروه «منعمت‌علیهم» باشیم .

خدایا آرزوی من شهادت‌بوده است وتو خود ضامن بوده‌ای که جواب بندگانت را بدهی.من وظیفه خود را که خواستن شهادت و کوشش در راه ایفای آن است، انجام داده‌ام و آن توهستی که مرابخواهی و یا دست رد برسینه‌ام بگذاری.

خدایا اگر شهادت را روزیم نکنی‌چگونه به‌جمال تابناک معصومین (ع) و شهدا در قیامت بنگرم.

خدایا برنعماتی که بمن داده‌ای شکر می کنم و یقین دارم که تو خیر مرا می‌خواهی . یدان که عاشق تو هستم، عاشق حجت تو، عاشق مهدی (عج)

ای امت دلاور و شهیدپرور، ای مادران جوان از دست داده و ای پدران پیری که فرزندانتان راچون اسماعیل بقربانگاه فرستادید.

ای خواهران و برادران شهدا صبر کنید وتمام مشکلات را باجان و دل پذیرا باشید که صبر شما مشتی محکم است بردهان یاوه گویان و مزدوران داخلی و استکبار جهانی.

از حجج اسلام و علمای اعلام و شما سروران و امت شهیدپرور که همیشه با حضور در صحنه پشتیبان انقلاب بوده‌اید، تشکر می کنم.

از شما امت حزب‌الله که چه آن زمان در بیمارستان بستری بودم و چه آن زمان در آسایشگاه و یا منزل استراحت می کردم، برایم زحمت کشیدیدو به ملاقات من آمده‌اید، سپاسگزاری می کنم.

برادرم برای من گریه مکن و چنانچه رهرو حسین (ع) و یارانش نیستی برای بدبختی خود گریه کن و خواهرم هروقت خواستی بیاد من گریه کنی رفتار خود را با حضرت زهرا (ع) مطابق نما چنانچه نیستی برای خود گریه کن.

خدایا دنیا زندان است ، مرا از زندان دنیا مستخلص گردان. خدایا هنگام مرگ مرا از جمله فائزین قرار ده تا بگویم «فزت برب‌الکعبه» خدایاپس از مرگم لقاء خود را نصیبم بگردان.

گزیده‌ای از وصیتنامه شهید علی صرفی

پدر و مادرم و ملت شهیدپرور دامغان‌بدانید که من آزدانه و آگاهانه تنها هدفم در تمام ناامیدی‌ها عاشقانه گام نهادن در راه خدا بوده و خواهان بود و بدانید که من بخاطر خدا از تمامی لذتهای مادی یعنی دورشدن از پدر و مادر و برادر وخواهر و خویشاوندان و رفقا فقط برای رضای خدا بوده است.

مادرم درود برتو و مادرهای دیگر رزمندگان‌که چنین فرزندانی را در دامان خود تربیت کرده‌اید. امیدوارم که برادرانم راهمچون علی‌اصغر و قاسم‌ها پرورش بدهی.

امیدوارم که خواهرم را زینب‌وار تربیت کنی، خواهرم قبل از هرچیز استعمار از سیاهی چادر تو می ترسد تا سرخی خون من. پس حجابت راحفظ کن و مرید زینب باش.

و ای دانش‌آموزان اتحاد شما تیری است شتابان که از درون اسلحه رزمندگان برقلب سپاه‌کافر وارد می شود.

از پدر و مادرم تقاضا دارم که از طرف من از تمامی همسایگان و خویشاوندان طلب حلالیت کنند و کسانی که از یاران امام نیستند در تشییع جنازه من شرکت نکنند.

توسط متخصصین و مهندسین شرکت مخابرات

اطلاعات

یزد
کرمان

چهارشنبه ۲۵ دیماه ۱۳۶۴ ـ ۱۷۷۹۰

میز جدیدار تباطی مدل «پیروزی» که در ایران طراحی و ساخته شده است مورد بهره برداری قرار گرفت

در صفحه ٤

توسط سازمان بهزیستی کشور

بزودی یک مرکز فیزیوتراپی در میبد تأسیس می شود

در صفحه ۲

شورای کشاورزی خواستار تشکیل دادگاهی برپایه اجرای اصل ۴۹ قانون اساسی در کرمان شد

باخوانین ومتصرفین اراضی موات درکرمان قاطعانه برخورد می شود

پرونده کسانیکه در سالهای اخیر اراضی موات کرمان را تصرف کرده‌اند به دادگاه انقلاب اسلامی ارسال خواهد شد

چاه های غیر مجاز که در سطح استان کرمان حفر شده مسلوب المنفعه می شود

در صفحه ٤

پنجاه هزار هکتار زمین برای اجرای این طرح تملک شد

مشاغل و کارگاههای مزاحم شهر یزد به جاده تفت انتقال می یابند

عملیات زیرسازی و جدول بندی واسفالت خیابان «سامان پارسی» یزد خاتمه یافت

در صفحه ٤

امام جمعه یزد در مراسم عبادی، سیاسی نماز جمعه اظهار داشت :

انقلاب اسلامی ایران در مسلمانان کشور مصر تحولات عمیقی پدید آورده است

★ «سلیمان خاطر» نشانه‌ای از نارضایتی عمیق مردم مصر از رژیم حاکم براین کشور می‌باشد .

در صفحه ٤

از محل سهم الارث یك شهید

نخستین کلنگ عملیات ساختمانی مسجد شهید «کمال اسلامی» توسط نماینده امام در یزد به زمین زده شد

★ برای این مسجد ایوان ، گنبد ، کتابخانه عمومی و بیش از یکهزارویکصد متر مربع زیربنا پیش‌بینی شده است .

در صفحه ٤

★ جاده کمربندی سیرجان روزانه شاهد هزاران دستگاه کامیون ، تریلی ، مینی‌بوس ، اتوبوس و اتومبیلهای‌سواری که قصد عزیمت به بندر عباس و کرمان را دارند می‌باشد .

ایجاد یک جاده کمربندی در شهر سیرجان ضروری است

★ این جاده تا دوسال آینده احتمالا دیگر جنبه کمربندی نخواهد داشت و لازم است از هم‌اکنون فکری برای ایجاد یک جاده کمربندی مناسبتر برای سیرجان بشود .

در صفحه ٤

برگزاری اولین دوره مسابقات «نهج البلاغه» در یزد

در شورای آرد و نان استان کرمان تصویب شد

برای واحدهای تهیه نان ماشینی سهمیه آرد اختصاص می یابد

در صفحه ٤

در کنار جاده یزد ـ خضرآباد

ساختمان اردوگاه توانبخشی معتادین یزد شروع شد

★ امام جمعه تفت طی مراسمی نخستین کلنگ ساختمان مرکز توانبخشی کودکان عقب مانده ذهنی یزد را نیز به‌زمین زد .

در صفحه ۲

دیدار جمعی از نمایندگان کرمان و یزد در مجلس شورای اسلامی از موسسه اطلاعات

در قسمت رتوش موسسه اطلاعات ، نمایندگان یزدو کرمان در مجلس شورای اسلامی باکیفیت کار رتوش آشنا شدند .

در صفحه ٤

بیش از شش هزار نفر از جوانان اردکان به جبهه‌های نبرد شتافتند

در طول سال گذشته ۱۰۴۲ کلاس عقیدتی و نظامی در پایگاههای اردکان تشکیل شده است

فعالیت‌های بسیج سپاه پاسداران اردکان تشریح شد

اردکان ـ خبرنگار اطلاعات: در رابطه بافعالیت های بسیج سپاه پاسداران شهرستان اردکان با حجت‌الاسلام حسینی‌پور امام جمعه موقت و مسئول هسته مرکزی‌بسیج سپاه پاسداران گفتگوئی انجام گرفت. وی اظهار داشت:

طی یکسال گذشته تعداد ۱۳۴۶ نفر از جوانان برومند این خطه به جبهه‌های جنگ تحمیلی اعزام شده‌اند. ضمنا در طول این مدت ۱۰۴۲ کلاس عقیدتی ونظامی در پایگاههای اردکان تشکیل شده و علاوه‌بر آنها اقداماتی به‌شرح زیر نیز صورت پذیرفته است:

آموزش نظامی به ۹۱۹ نفر در اردوگاه قدس اردکان، بازدید ۷۰۰ نفر از جبهه‌ها و شرکت دراردو های زیارتی، شرکت ۱۱۰۰ نفر در مسابقات تیراندازی، افتتاح پایگاههای مقاومت «بقیه‌الله اعظم»مستقر دربسیج اردکان، پایگاه «خاتم‌الانبیاء » درعقداوپایگاه « محمد رسول‌الله» در روستای سروعلیا، تشکیل ۱۷گروهان اومت در سطح پایگاهها که مجموعا ۳۸ گروهان .

پرداخت وام مسکن در اردکان

اردکان ـ خبرنگار اطلاعات: بمنظورتامین‌مسکن ازسوی بانک مسکن شهرستان اردکان طی یک ماهه گذشته ۸ فقره وام مسکن معادل ۱۱ میلیون و ۵۸۰ هزار ریال بمتقاضیان مسکن پرداخت شد .

ضمنا طی سال جاری‌تعداد ۲۸ نفر از طریق این بانک با اخذ وام‌های تحویلی،صاحب مسکن شدند .

کرمان نهال در خدمت شماست
مرکز تولید انواع درختهای میوه و گل
سفارشات پذیرفته میشود
کرمان جاده ماهان مقابل سیمرغ
تلفن ۲۲۳۵۱ ـ ۲۱۷۷۶

باحضور آیت‌الله خاتمی امام جمعه یزد

هیات اجرایی ستاد دهه‌فجر در استان یزد تشکیل جلسه داد

یزد ـ خبرنگار اطلاعات : جلسه هیات اجرائی ستاد دهه فجر باحضور آیت‌الله خاتمی نماینده امام و امام جمعه یزد ، آقای مهندس فتاح استاندار یزد ، حجت‌الاسلام ناصری حاکم شرع و نماینده امام در سپاه استان یزد ، حجت‌الاسلام مناقب سرپرست تبلیغات اسلامی ، حجت‌الاسلام دشتی نماینده امام در جهاد سازندگی و جمعی از مسئولین و اعضاء ستاد دهه فجر استان یزد در منزل آیت‌الله خاتمی تشکیل شد.

در این نشست ابتدا برادر سید محمد دعایی مسئول ستاد دهه فجر یزد گزارشی از فعالیت های انجام شده‌وبرنامه های ویژه ایام‌الله دهه فجر را بیان داشت و پس از بحث‌و تذکرات لازم پیرامون هرچه باشکوهتر برگزار کردن برنامه های دهه فجر ، رئوس کلیه برنامه ها و طرح های موردنظر مشخص شد و به تصویب رسید .

در پایان جلسه اظهار امیدواری شد همچنان که‌حضور مردم مومن و متعهد یزد در تمام صحنه های انقلاب مشهود است ، در جشن های ایام‌الله دهه فجرنیز مردم بطورگسترده وفعال شرکت نمایند .

معرفی فرمانده جدید سپاه پاسداران انقلاب اسلامی سیرجان

سیرجان ـ خبرنگار اطلاعات : طی مراسمی که در محل سپاه پاسداران انقلاب اسلامی سیرجان تشکیل شد برادر تهامی بعنوان فرمانده جدید سپاه پاسداران انقلاب اسلامی سیرجان توسط حجت‌الاسلام سعادت مسئول دفتر نمایندگی امام در ناحیه کرمان و برادر حاج‌رضا کرمی فرمانده ناحیه سپاه پاسداران معرفی گردید و از زحمات برادر حاج عبدالمهدی مغفوری فرمانده پیشین سپاه در سیرجان قدردانی به عمل آمد.

۳۰ تن از قاچاقچیان حرفه‌ای کرمان به زندانهای طویل المدت محکوم شدند

★ یکی از مجر مین که با قاچاقچیان مسلح همکاری می‌کرد به ۳۵ سال زندان و پرداخت ۵ میلیون ریال جریمه نقدی محکومیت یافت .

کرمان : بحکم دادگاه انقلاب اسلامی کرمان ۳۰ نفر از قاچاقچیان مواد مخدر به ۵ تا ۴۰ سال زندان محکوم شدند.

از این عده یک نفر به ۴۰ سال، ۴ نفر به ۳۵ سال، ۸ نفر به ۳۰ سال، ۸ نفر به ۱۰ سال و یک نفر به ۸ سال، ۵ نفر به ۷ سال و ۲ نفر به ۵ سال حبس محکوم شدند. همچنین یکی از مجرمین که با قاچاقچیان مسلح همکاری میکرده است با یک درجه تخفیف به ۳۵ سال زندان و پرداخت ۵ میلیون ریال جریمه نقدی محکوم شد.

حجت‌الاسلام علمی امام جمعه سیرجان در مراسم نماز جمعه گفت :

حرکت کاروانهای «راهیان کربلا» تا نابودی صدام و صدامیان ادامه خواهد داشت

در صفحه ۳

برگزاری مسابقه تیراندازی بین پایگاههای مقاومت اردکان

در صفحه ۲

آیت‌الله حاج سید محمد باقر مدرسی درگذشت

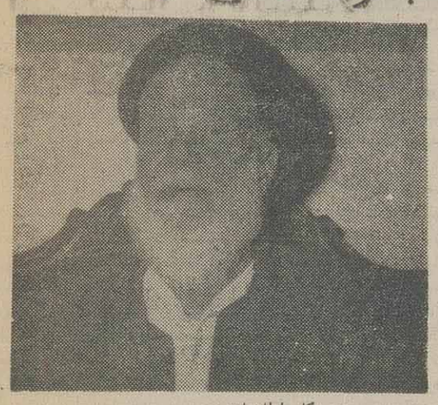

یزد ـ خبرنگار اطلاعات :

آیت‌الله حاج سیدمحمد باقرمدرسی ازعلمای روحانی جلیل‌القدر یزد پس از یک بیماری ممتد درگذشت ، بهمین مناسبت از سوی آیت‌الله خاتمی نماینده امام و امام جمعه یزداعلامیه‌ای منتشرشدکه دربخشی از این‌اعلامیه‌چنین آمده است:

اناللهوانا‌الیه راجعون

با کمال تاسف وتاثر رحلت عالم جلیل حضرت‌آیت‌الله حاج سید محمدباقر مدرسی را که از بیت‌معظم روحانیت‌یزد وخود سالهای دراز مرجع امور دینی مردم بوده‌اند ...به برادران دینی اعلام وتسلیت عرض میکنم .

خبرنگار مادر گزارش خود اضافه میکند: بمناسبت‌در گذشت مرحوم آیت‌الله حاج سیدمحمدباقر مدرسی بازاریزد تعطیل وروحانیون وطلاب‌علوم دینی وجمعی از مقامات استان و اقشار مختلف مردم درمسجد مصلی تا امامزاده سید جعفر، در مراسم تشییع جنازه آنمرحوم‌بزرگوارشرکت کردند .

درمحل امامزاده سیدجعفر، بوسیله تنهافرزندآن مرحوم نماز اقامه شد وجنازه فقید سعید درمیان انبوه فراوان مردم مومن و متعهد بخاک سپرده شد.

بنابر اظهار روحانیون و یگانه فرزند آنمرحوم حاج سید محمدباقر مدرسی پدرشان در روز ۲۳ ربیع‌الثانی سال ۱۳۱۶ قمری دریزدمتولد شده و تحصیلات علوم مقدماتی را نزد مدرسین یزد ودروس سطح رانزد مرحوم حجت‌الاسلام آ. شیخ باقر کسنویه‌ای و دیگر علمای وقت فراگرفته بودند و دروس عالیه ونهائی‌رادر محضر آیات عظام از جمله مرحوم پدرشان سیدمیرزا علی مدرس‌ومرحوم آسید یحیی‌آیت‌اللهی‌و مرحوم‌آسیدحسین باغگندمی‌آموخته‌اند ودارای تصدیق اجتهاد از مراجع عظام از جمله آیات‌عظام مرحوم آسید آقا ضیاء الدین عراقی مرحوم میرزاحسین نائینی مرحوم آسیدابوالحسن اصفهانی و مرحوم شیخ عبدالکریم حائری داشته‌اند.

مرحوم حاج سید محمدباقر مدرسی از لحاظ اشتغال، درمحل مصلی صفدرخان یزد ویامنزل تاسال ۱۳۷۵ قمری بکار بحث‌وتدریس میپرداختند وهمواره در ترویج دین‌مبین اسلام‌وکارهای خیربامردم‌مساعدت وهمراهی‌داشته‌ویک روحانی‌به تمام‌معنی باحلم‌وبردباری وعزت‌نفس بوده‌است . ایشان بعلت کسالت ممتد ونارسائی تنفس‌وقلب در روز ۲۶ ربیع‌الثانی ۱۴۰۶ برحمت ایزدی پیوست.

آن مرحوم دارای ۲ فرزند اناث و یک فرزند ذکوربوده ودر یزد وهمه جادارای محبوبیت خاص بوده همیشه با حالت تبسم‌و خوشروئی از مراجعین پذیرا بودند ویگانه فرزند ذکور آن مرحوم بنام حاج سیدمحمدعلی مدرسی‌است که دروس نهائی رادر محضر آیات عظام مرحوم حاج‌آقا حسین بروجردی و مرحوم سید محمدداماد‌و آیت‌الله‌العظمی امام خمینی، محمدرضا گلپایگانی و مرحوم علامه طباطبائی گذرانیده ودارای اجتهاد میباشندودر حال حاضرضمن‌علمی و دینی حوزه علمیه استان یزدو امام‌جماعت (مسجدامامحسین) میباشند. مجالس ترحیم آن بزرگوار از طرف آیت‌الله خاتمی در مسجد «ملااسماعیل»و خانواده آن‌مرحوم درمسجد امام حسین وائمه جماعات درمسجد برخوردار وامیرچقماق و مسجد فرط برگزار گردیده است.

● سرپرست وکارکنان اداره سرپرستی خبرنگاران و نمایندگان موسسه اطلاعات در استان یزد این ضایعه بزرگ وفقدان اسفبار را به بازماندگان گرامی آنمرحوم تسلیت میگویند.

قائم‌مقام وزیر راه و ترابری و سرپرست سازمان هواپیمائی کشور: طول باند فرودگاه کرمان ۱۱۰۰ متر افزایش یافت .

آغاز بهره برداری از باند توسعه یافته فرودگاه کرمان

★ پانصد میلیون ریال‌اعتبار بمنظورتوسعه باند فرودگاه کرمان هزینه شده است .

در صفحه ۳

مدیر کل دادگستری های استان یزد در مصاحبه با «اطلاعات» بیان کرد :

مجموعه ورزشی زندان شهربانی یزد بر روی زمینی به مساحت ۱۰ هزار متر مربع ایجاد می شود

★ در سال ۶۳ و سالجاری بیش‌از ۹ میلیون ریال از سوی انجمن حمایت زندانیان یزد به خانواده‌های زندانیان بی‌بضاعت مستمری پرداخت شده است

● اعضاء هیات مدیره انجمن زندانیان متشکل از رئیس دادگستری ، دادستان عمومی، رئیس شهربانی ، رئیس زندان وامام‌جمعه یا یکنفر روحانی موجه در هر شهر و ۳ نفر معتمد محل از میان اشخاص متعهد و متقی و موجه و نیکوکار میباشند .

یزد ـ خبرنگار اطلاعات : بابرادر حجت‌الاسلام حسین مختاری مدیرکل دادگستری‌های استان یزد و رئیس هیات‌مدیره انجمن زندانیان شهریزددر موردوضع این انجمن و چگونگی کمک به خانواده زندانیان ، گفت‌وشنودی انجام شد که اهم مطالب آن درزیر از نظرتان میگذرد .

★ وظایف انجمن

آقای مختاری ابتدا در مورد تشکیل وظایف‌انجمن در ندامتگاهها اظهار داشت : اصولا در هرشهرستان که‌زندان وجود داردانجمن حمایت زندانیان باعضویت افراد مورد اعتماد و نیکوکار تشکیل میشود و وظایف این انجمن درجهت کمک به زندانیان وخانواده آنان وتوع‌پروری و اصلاح زندانیان‌و همکاری با زندان‌ها و موسسات تامینی و تربیتی‌و مراکز مراقبت پس‌از خروج زندانیان‌از ندامتگاه واقداماتی میباشدکه باتوضیح‌بیشتر عبارت است از کمک به خانواده زندانیان و بازسازی شخصیت و اصلاح وارشاد زندانیان ، کمک درجهت آموزش حرفه‌ای به آنان ،کمک به اشتغال زندانیان پس‌از آزادی باتهیه و تدارک شغل مناسب برای‌آنها و یابذل کمک‌های مالی، مساعدت درامر بهبود وضع بهداشت و درمان ،ترغیب وتشویق برای فعالیتهای فرهنگی ، ورزشی،حرفه و آموزش زندانیان و استفاده از خدمات اطباء و مددکاران ، مهندسین ،آموزگاران و صاحبان تخصص و حرفه‌وفن درجهت بهبود وضع زندانیان وغیره که دراین رابطه ایجاب میکند که انجمن اقدام به تهیه سرمایه‌ای بنماید که این سرمایه از راه کمک اشخاص حقیقی و حقوقی یادولت تامین میگردد و همچنین از عوایدحاصل بموجب مقررات خاص‌ازقبیل عوارض و فعالیتهای اقتصادی انجمن بهره‌مند میشود.

★ نحوه انتخابات

وی اضافه کرد :

اعضاء هیات مدیره انجمن زندانیان متشکل از رئیس دادگستری ، دادستان عمومی ، رئیس شهربانی و رئیس زندان و امام جمعه ویایکنفر روحانی موجه در هرشهر و ۳ نفر معتمد محل از میان اشخاص متعهد و متقی و موجه و نیکوکار انتخاب میشود.

بقیه‌در صفحه٤

فرماندار سیرجان در گفتگو با خبرنگار اطلاعات :

سیرجان نیازشدیدی به‌سرمایه‌گذاری درزمینه‌های مختلف صنعتی دارد

★ با یک میلیارد ریال هزینه طرح ایجاد کارخانه‌لاستیک سازی‌درسیرجان به‌موقع اجراء درمی‌آید.

سیرجان- خبرنگار اطلاعات: برادر محمدصادق سمتی فرماندار سیرجان در گفتگوئی با خبرنگار ما شرکت کرد و پیرامون مسائل مختلف به سئوالاتوی پاسخ گفت:

★ برنامه‌های عمرانی و صنعت

برادر سمتی درابتدای سخنان خود پیرامون برنامه‌های در دست اجرای فرمانداری اعم از عمرانی و صنعتی گفت:

این جانب مدت ۷ماه است که مسئولیت فرمانداری سیرجان را به‌عهده گرفته‌ام ودراین مدت در زمینه اقدامات صنعتی و عمرانی یک سری برنامه‌ها و پروژه هایی از قبل در جریان بود که ضمن ادامه کار آنها بعضی از این پروژه‌ها به‌اتمام رسید. در حال حاضر یک سری نانوایی در سطح شهر موجود می‌باشد که بعداز بررسی لازم متوجه شدیم که کیفیت نان در سطح شهر در حد مطلوبی نبوده واز طرفی یکنواختی نان موجب شده که نانوایی‌های جدیدی باید با کمیت و کیفیت بهتر و مطلوبتر ایجاد شود. که در این زمینه اخیرا چند نانوایی در محلات مختلف دایر شده است تا هم عرضه نان درسیرجان فراوان‌تر وهم‌اینکه کیفیت پخت آن بالا برود.

وی گفت: در زمینه کارهای تولیدی و اقداماتی‌که تاکنون دراین مورد انجام گرفته است، باید اضافه کنم که سیرجان بعداز کرمان بزرگترین شهر استان می‌باشد و دارای موقعیت خاصی است‌بدین ترتیب که چند استان رابه‌هم متصل می‌کندو همین موقعیت‌موجب جذب نیروی انسانی زیادی از اطراف به‌این شهر شده است، لذا این منطقه نیاز شدیدی به سرمایه گذاری در زمینه صنعتی دارد، البته یکسری کارها در این مورد انجام گرفته که‌از جمله آنها می‌توان تاسیس کارخانه عظیم ومنحصربه‌فرد لاستیک‌سازی در سیرجان را نام بردکه در سطح کشور بی‌نظیر می‌باشد.

این کارخانه علاوه برآنکه می‌تواند مشکل‌بیکاری را حل نماید باید اضافه نمایم که‌اعتباری نزدیک بیک میلیارد تومان برای نصب و راه‌اندازی این کارخانه بزرگ اختصاص داده شده است.

وی افزود: دراین رابطه ۴۹ درصد هزینه‌ایجاد کارخانه را خود استان تقبل نموده وباقی‌آن باید توسط مردم شهیدپرورسیرجان خصوصا اصناف ودیگر اقشار تامین شود وبا خریداری سهام این واحدتولیدی مردم متعهد سیرجان باید در راه‌اندازی این کارخانه شریک شوند تادر آینده شاهد شکوفائی صنعت در سیرجان باشیم.

★ اشتغال بیکاران :

وی در مورد اشتغال بیکاران و موقعیت‌خاص سیرجان گفت:

این مشکل امروز به علت وجود معدن «گل‌گهر» که نیروی انسانی زیادی رابه خود جذب نموده است و همچنین وجود قطعات چندگانه راه‌آهن تاحد زیادی حل شده و وجود ندارد ولی باید به‌فکر آینده بودو در صدد چاره برآئیم چراکه بالاخره کارهای قطعات چندگانه راه‌آهن به‌اتمام خواهد رسید و این شهر بعدا با مشکل بیکاری روبرو خواهد شد.

وی افزود: دراین رابطه یکی از راه‌حلهایی که به‌نظر می‌رسد، ایجاد واحدهای تولیدی جدید میباشد.

★ فعالیتهای کشاورزی

برادر سمتی در زمینه فعالیتهای کشاورزی گفت: سیرجان از لحاظ منابع آب جز مناطق «ممنوعه» می باشد، درحالیکه این‌شهر یکی از قطب‌های مهم و بزرگ کشاورزی در منطقه است .

این منطقه بزرگترین تولید کننده گندم درگذشته بوده است وبا وجود داشتن اراضی مطلوب برای کشاورزی متاسفانه به علت کم‌آبی نمی‌توان اجازه توسعه کشاورزی را در سیرجان برای متقاضیان‌صادر کرد.

بااین وجود گروهی از جوانان دیپلمه بیکار را با توافق قبلی به منطقه حاصلخیز کهنوج فرستادیم که این برنامه هنوز ادامه دارد و امیدواریم بتوانیم سطح کشاورزی استان را بالا ببریم.

★ کوره‌های مجاز و غیر مجاز آجرپزی

فرماندار سیرجان درمورد کوره‌های مجاز وغیر- مجاز آجرپزی در اطراف این شهر که باعث آلودگی محیط زیست می‌گردد، گفت:

برای جلوگیری از آلودگی محیط زیست و هم برای اینکه تعطیل شدن کوره‌های آجرپزی موجب‌ایجاد بیکاری می‌شود، صاحبان کوره‌های دستی در گروه- های مختلفی تقسیم شدند وبرای هرگروه امکانات‌ایجاد یک کوره آجرپزی «هوفمان» فراهم آمد، در مورد سرمایه‌گذاری باید اضافه کنم که ۲۰ درصد سرمایه را خود گروه تامین می‌کند و ۸۰ درصد مابقی رابانک به آنان وام خواهد داد.

در این رابطه چند گروه تشکیل شده و توانسته‌اند کوره بزرگ دایر نمایند.

آجرهای ساخته شده دراین کوره‌ها هم ازلحاظ کمیت وهم کیفیت مرغوبتر از کوره‌های دستی است ، ضمن آنکه از آلودگی محیط زیست هم درشهر سیرجان جلوگیری خواهد شد.

«« برادر محمد صادق سمتی فرماندار سیرجان: با اشتغال بیکاران درمعدن «گل‌گهر» و کارهای ساخت قطعات چندگانه راه‌آهن قسمتی از مشکل بیکاری سیرجان مرتفع شده ....

★ تامین آب آشامیدنی

وی در مورد آب آشامیدنی سیرجان وهمچنین تامین کمبود آب گفت: دراین منطقه جبهه آب‌شور در سال یکونیم کیلومتر به طرف شهر پیشروی می‌نمایدکه اگرمسئولین در رده‌های بالا فکری دراین زمینه نکنند، مادر آینده با شوری آب بیشتر روبرو خواهیم بود.

دراین رابطه قرار است‌سدی در «تنگوئیه» احداث شودکه مطالعات‌مقدماتی آن‌انجام‌گرفته، ولی‌از آنجائیکه این‌طرح ازطرحهای ملی می‌باشد وهزینه آن نیز باید از اعتبارات ملی تامین گردد، که‌مسلما مخارج سنگینی دربر خواهد داشت، اجرای آن قطعا طولانی خواهد بود .

به‌همین جهت همانگونه که اشاره شد این طرح دردرازمدت به اجرا در خواهد آمد و با توجه به اینکه خطر شوری‌آب آشامیدنی شهر در ده سال آینده‌خواهد بود، اگر بتوان‌دراین مدت ده سال‌سد مذکور راحداث کرد، یعنی این سد در درازمدت احداث ومورد بهره برداری قرار گیرد، خطر شوری آب شهر سیرجان مرتفع خواهد شد .

★ علل انحلال شورای اسلامی محلات

وی در مورد شورای اسلامی محلات و علت انحلال آن گفت: مسلما شورای‌اسلامی محلات در اوایل‌تشکیل بسیار مهم ومفید بود، اما شورای اسلامی محلات در سیرجان قبل‌از اینکه اینجانب عهده‌دار مسئولیت بشوم، عملا منحل شده بود ویکی ازعلل آن‌آزاد شدن بسیاری ازکالاهای اساسی در سطح کشور بود .

در ضمن‌این شوراها عملا کارآیی قبلی راندانشتند ودر مورد تشکیل مجدد این شوراها باید اضافه کنم که بعداز تصویب آئین‌نامه شوراها در مجلس شورای اسلامی اقدامات قانونی‌دراین رابطه انجام خواهد شد.

★ مبارزه با بازار سیاه اجناس

برادر سمتی در زمینه بازار آزاد گفت: این بازار سیاه یا آزاد یک محضل اجتماعی است و مبارزه با آن امکان پذیر نخواهد بود مگراینکه بطور سراسری ودر تمام کشور بطور هماهنگ باآن مقابله شود .

وی افزود: مثلا اگر در سیرجان بخواهیم با بازار سیاه بعضی از کالاها مبارزه نمائیم وقتی موفق خواهیم شدکه اولا در شهرهای مجاور نیز بابازارسیاه آن کالاها مقابله کنیم ودرغیر این صورت درکار خود موفق نخواهیم بود.

اگر بدین روش مبارزه نشود و فقط درسیرجان بخواهیم بازار سیاه را ازبین ببریم، تنها نتیجه‌ای که خواهیم گرفت اینست که‌بازار آزاد داغتر شده وقیمتها افزایش پیدا کند. درصورتیکه اگر مبارزه بصورت سراسری باشد عرضه کننده کالا و تولید کننده نخواهد توانست کالای خود را به‌هیچ بازار آزادی عرضه کند و مجبور می‌شود که آنها رااز کانال دولتی ارائه نماید.

★ مبارزه با فحشا و منکرات

وی در مورد چگونگی مبارزه با فحشا و منکرات گفت: هم‌اکنون با قدرت درسیرجان با منکرات مبارزه می‌شود و البته باید بدانیم تا شیطان هست منکرات هم هست ولی مابایدتلاش کنیم تا آنرا به حداقل برسانیم.

این نکته نیز قابل توجه است که ابتدا نباید از موضع زورو تنبیه برخورد نمائیم، بلکه باید خصوصیات جامعه را مورد بررسی قرار دهیم و فرهنگ جامعه را عمیقا مطالعه نمائیم وبا برگزاری مجالس ارشادی به طرق مختلف از جمله سخنرانی روحانیون می‌توان به رشد فرهنگ و تنویر افکار عموم در اجتماع کمک‌کرد.

همچنین توجه به‌امروزش در اوقات بیکاری می- تواند بسیار کارساز باشد و همینطور توسعه کتابخانه ها و تشویق قاطبه مردم به مطالعه که بسیار موثر است.

وی گفت: همچنین صدا و سیمای جمهوری اسلامی می‌تواند دراین زمینه ضمن آموزش‌و پرنمودن اوقات بیکاری افراد به‌رسالت ارشادی خود بپردازد و توسعه برنامه دوم سیمای جمهوری اسلامی ایران می‌تواند اثر به سزایی در جلوگیری از منکرات و فحشا داشته باشد.

در کنار همه این برنامه‌ها برخورد قاطعانه مسئولین‌با عاملین فسادو فحشاو رواج‌دهندگان منکرات باید وجود داشته باشد که دراین زمینه در سیرجان دادسرای عمومی و دادسرای انقلاب اسلامی فعالیت وسیع دارند ونتایج خوبی دراین زمینه‌ها گرفته شده است.

در زمینه مساله اعتیاد که از پیچیده‌ترین مشکلات استان کرمان می‌باشد بایدباآن برخورد جدی وقاطعانه نمود و در مقام رفع آنبرآمد.

در سمیناری که اخیرا به همین منظور درکرمان تشکیل شد و اساتیدی در سطح کشور درآن شرکت کردند، مساله اعتیاد در چند بعد مورد بحث و بررسی قرار گرفت.

از جمله مسائلی که در سمینار مزبور مطرح گردید این بود که اعتیاد ابعاد مختلفی داردکه توسل به زور و زندان به تنهایی نمی‌تواند نتیجه بخش باشد بلکه ابتدا باید کار ارشادی نمود و درکنار آن مشاغل‌مختلف ایجاد کردو درپایان‌به‌زور وشدت عمل‌متوسل گردید.

★ نیاز سیرجان به تاسیس کمیته انقلاب اسلامی

فرماندار سیرجان درمورد‌نیاز این شهرستان به کمیته انقلاب اسلامی گفت: این شهر به لحاظ موقعیت خاص خود شدیدا نیاز به کمیته انقلاب اسلامی دارد البته نیروهای انتظامی موجود درانجام وظایف خود ایثارگرانه تلاش می‌کنند، دراین رابطه با پیگیریهای بعمل آمده امیدواریم‌درآینده نزدیک شهروندان‌سیرجانی شاهد فعالیت برادران کمیته‌ها باشند.

★ همکاری ادارات وارگانهای انقلابی

برادر سمتی در مورد همکاری و هماهنگی‌ادارات وارگانهای دولتی‌و نهادهای انقلابی گفت: دراین زمینه بحمدالله در سیرجان هیچگونه مشکلی نداریم و این خود یک نعمت است که مسئولین ادارات، نهادها و ارگانهای همه هماهنگ هستند وبه خدمت مشغول می- باشند . ضمنا باید اضافه کنم که این هماهنگی ووحدت ارگانها با تلاشهای حجت‌الاسلام علمی نماینده امام و امام‌جمعه سیرجان بدست آمده است.

برادر سمتی در پایان سخنان خود افزود: از امت شهیدپرور سیرجان می‌خواهیم که همچون‌گذشته در سنگر نماز عبادی- سیاسی جمعه حضور مستمر و فعال داشته باشند وبه منظور حل مشکلات شهری به همکاری خود با فرمانداری ادامه دهند.

درگذشت استاد خط سیرجان

سیرجان- خبرنگار اطلاعات- استادحاج‌غلامرضا زرین‌خط فرهنگی با سابقه که بمدت ۳۸ سال در اداره آموزش‌و پرورش به تدریس دروس خط ، قرآن ، تعلیمات‌دینی، ادبیات‌فارسی وعربی‌اشتغال داشت و صاحب قریحه و خطی زیبا بود ، دعوت حق را لبیک گفت و بسرای‌باقی شتافت .

مرحوم حاج غلامرضا زرین‌خط

استاد زرین‌خط که‌در سال ۱۲۵۲ برنده‌عنوان بهترین‌خطاط شد دارای تالیفات خطی‌ذیل است : تجوید قرآن طبق قرائت سبعه بخط نسخ ، جغرافیای پنج قاره به خط نسخ ، تعبیر نامه خواب حضرت یوسف (ع) به خط شکسته ـ دعای ندبه ودعای فرج وزیارت حضرت‌صاحب الزمان (عج) بخط نستعلیق ، سفرنامه حج‌منظوم اثردهش کرمانی‌بخط نستعلیق، ساقی نامه طباطبایی بخط شکسته، دعای کمیل بخط نستعلیق ، دعای سمات بخط نستعلیق ، دوازده‌امام‌خواجه‌نصیرالدین طوسی‌بخط نستعلیق، دوازده بند محتشم کاشانی به خط شکسته ، زیارت عاشورا به خط نستعلیق و دعای توسل بخط نستعلیق .

استاد زرین‌خط بمدت ۲۵ سال نیز نمایندگی مطبوعات از جمله نمایندگی‌وخبرنگاری روزنامه‌اطلاعات‌رادرسیرجان دارا بوده و سهم بسزایی در اعتلای فرهنگ این‌منطقه داشته است .

صوت خوش و قرائت‌صحیح قرآن وی باعث شده بوکه هرهفته عاشقان‌حق‌پروانه‌وار بدور شمع وجودش گردآیند و به فراگیری سوره های زندگی‌ساز قرآن‌مجیدبپردازند. وی درحالی‌که ۷۷ سال از سنش می گذشت دعوت‌حق رالبیک گفت وجامعه‌فرهنگی و ادبی سیرجان رادرسوگ خود نشاند . از استادزرین خط ۱۷ فرزند بیادگار مانده که ۷نفرآنها پسر وبقیه‌دختر می‌باشند. وی مسئولیت‌پخش کتب درسی‌رانیز درسیرجان بعهده داشت و با وجودکبر سن در توزیع آن به خوبی موفق بود .

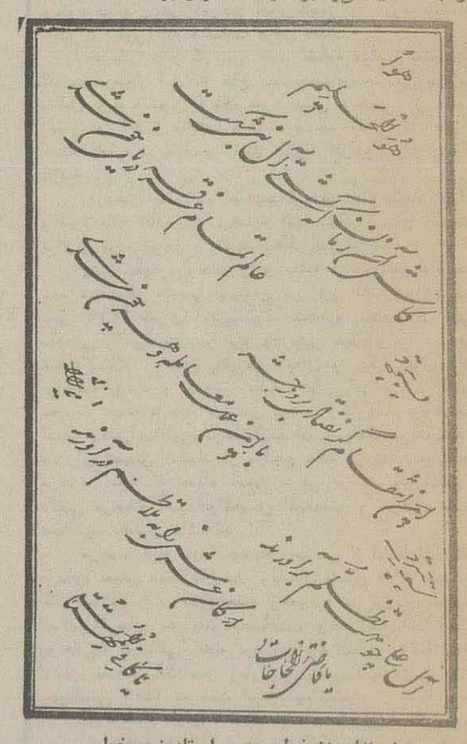

نمونه‌ای از خط مرحوم استاد زرین‌خط

برگزاری مسابقه تیراندازی بین پایگاههای مقاومت اردکان

اردکان ـ خبرنگار اطلاعات :

یک دوره مسابقه تیراندازی باشرکت بیش از ۱۵۰ نفر از اعضاء پایگاه های مقاومت ۱۳گانه اردکان در محل‌اردوگاه قدس این شهرستان برگزار شد .

پس از انجام رقابت ها، سرانجام نفرات اول تا سوم این مسابقات به این شرح معرفی شدند :

محمد رشیدی از پایگاه مقاومت روستای احمد آباد . سید حسن طباطبائی از پایگاه مقاومت روستای مزرعه نو از توابع بخش عقدا ومیرزاحسین هاتفی از پایگاه مقاومت کوشکنو از توابع اردکان به ترتیب مقام های اول تا سوم این مسابقات تیراندازی را کسب کردند .

ساختمان اردوگاه توانبخشی معتادین یزد شروع شد

یزد ـ باحضور سرپرست سازمان بهزیستی کشور و مسئولین استان یزد نخستین کلنگ ساختمان اردوگاه توان بخشی معتادین یزد در زمینی به مساحت ۸۱ هزار مترمربع در کنار جاده یزد به خضرآباد با زیربنای ده هزار مترمربع وسیله سرپرست سازمان بهزیستی کشور برزمین زده شد.

در حال حاضر عملیات ساختمانی سه هزار متر مربع‌آن وسیله یکی از نیکوکاران یزدی به مبلغ ۱۰۰ میلیون ریال تامین گردیده آغاز شده و دارای قسمت های نگهبانی،اداری، بهداری ، آسایشگاه موقت ، انبار ، آشپزخانه و نیز ده آشایشگاه صد نفره میباشد .

همچنین کلنگ ساختمان مرکز توانبخشی کودکان عقب مانده ذهنی یزد نیز در زمینی به مساحت ۱۴ هزارو ۸۰۰متر مربع با زیربنای شش هزار متر مربع وسیله حجت‌الاسلام حسنعلی امام جمعه تفت بزمین زده شده . این مرکز در حال حاضر بااعتبار بیست میلیون ریال از محل تبصره (۱۶)قانون مالیات ها تامین اعتبار شده و عملیات ساختمانی آن وسیله اداره کل مسکن و شهرسازی انجام میشود . محل مذکور دارای بخش هائی چون مرکز نگهداری ، آموزشی، کلینیک تخصصی معلولین و خوابگاه های آموزشی و همچنین‌نهار- خوری و آشپزخانه خواهد بود .

تیم‌فوتبال «والفجر» دانشکده‌پزشکی‌شهید صدوقی‌یزد، برتیم‌حریف‌غلبه‌کرد

«« اعضای تیم والفجر نشسته: توحیدی‌فر ، حسینی‌خواه، کریم‌زاده، عبادی، بنی‌اسدی و خوزستان اعضاء تیم شهید چمران ایستاده : مهرزاد ،برنجی ،صابر، صفاری و شاهمرادی

یزد ـ خبرنگاراطلاعات: بمنظور بزرگداشت‌سالروز وحدت روحانی و دانشجو ، یکدوره مسابقات فوتبال گل کوچک بین تیم‌های دانشجویان و کارمندان دانشکده پزشکی شهید صدوقی یزد در زمین فوتبال این‌دانشکده برگزار شد .

تیم‌هایی که در این دوره از مسابقات با یکدیگر به رقابت پرداختند ، عبارت بودند از : تیمهای شهید دکتر چمران ، شهید آیت‌الله بهشتی ، شهید آیت‌الله صدوقی ، شهید آیت‌الله اشرفی اصفهانی ، والفجر وکیهان .

پس از انجام رقابتها ، سرانجام دیدار فینال بین تیم‌های والفجر و شهید چمران برگزار شدو تیم‌والفجر، توانست با نتیجه یک بر صفر بر تیم شهید چمران غلبه کند .

داوری این دیدار بعهده آقای علی نامبخش بود و بازیکنان تیم «والفجر» عبارت بودند از : توحیدی‌فر ، حسینی‌خواه ، کریمزاده ، عبادی، بنی‌اسدی و خوزستان.

لازم به یادآوریست که تنها گل این دیدار توسط توحیدی‌فر از دانشکده پزشکی یزد به داخل دروازه تیم شهید چمران روانه شد .

شهردار ماهان در گفت‌وگو با «اطلاعات»

برای ایجادمیدان بارفروشان، بازار روزوهتل درماهان اقدامات اولیه‌انجام‌شده‌است

★ شهرداری ماهان برکار پخت و بالابردن کیفیت و وزن و توزیع نان توسط نانواها نظارت کامل دارد .

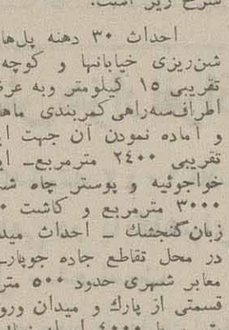

«« برادر علی‌شهمراد زاده شهردار ماهان : در محل تقاطع جاده جوپار ـ ماهان میادین جدیدی بوجود می‌آید.

★ ایجاد فضای‌سبزبمساحت تقریبی ۲۴۰۰ مترمربع ، کاشت ۱۰ هزار اصله نهال و انجام نهالکاری درپارک ماهان‌از عملیات عمرانی انجام شده درسال جاری است .

ماهان- خبرنگار اطلاعات: برادر علی شهمرادزاده شهردار ماهان در یک گفتگو با «اطلاعات» ضمن گفتگو و مطالبی پیرامون وضعیت شهر ماهان و برنامه‌های عمرانی آینده این شهرداری بیان داشت. وی ابتدابس ازتقدیر اززرمندگان اسلام درجبهه‌ها به‌بودجه‌شهرداری اشاره کرد و اظهار داشت: قسمتی از بودجه شهرداری از محل اعتبارات‌عمرانی دولت، وزارت کشورواستانداری کرمان و قسمتی دیگر از محل دریافت عوارض از شهروندان و کسبه تامین می‌شود که متاسفانه به‌علت عدم همکاری بعضی از شهروندان، درآمدهای حاصله‌از محل وصول عوارض فوق‌العاده کم می‌باشد و انجام‌اکثر امور جاری شهر را به تعویق می‌اندازد وحتی ناممکن می‌کند.

★ عملیات انجام شده در سال جاری:

شهردار ماهان سپس ضمن برشمردن فعالیت‌های شهرداری این شهر در ۸ماهه اول سال جاری اظهار داشت: عملیات عمرانی انجام شده در سال جاری به شرح زیر است:

احداث ۳۰ دهنه پل‌های سیمانی در معابرعمومی- شن‌ریزی خیابانها و کوچه‌های داخل شهر به طول تقریبی ۱۵ کیلومتر وبه عرض ۷متر- پرنمودن چاله‌های اطراف‌سه‌راهی کمربندی ماهان و بهو همچنین‌خاکریزی و آماده نمودن آن جهت ایجاد فضای سبز به مساحت تقریبی ۲۴۰۰ مترمربع- ایجاد نهالستان در منطقه خواجوئیه و پوستر چاه شماره ۶ به مساحت تقریبی ۳۰۰۰ مترمربع و کاشت ۱۰ هزار قلمه چناروسپیدارو زبان‌گنجشک ـ احداث میدان و پی‌کنی و شفته‌ریزی در محل تقاطع جاده جوپار- ماهان- جدول‌گذاری در معابر شهری حدود ۵۰۰ متر- درختکاری و یونجه‌کاری قسمتی از پارک و میدان ورودی شهر به مساحت ۳۵۰۰ متر و با ۴۰۰۰ اصله نهال- لکه‌گیری آسفالت‌خیابان های شهر در ۲نوبت- ترمیم دیوارهای محل آستانه سید نعمت‌الله ولی- تخریب و برداشت خاکهای‌قسمتی از مساجد جامع و محله صاحب‌الزمان- جدول‌گذاری‌و فرش موزائیک و گل‌کاری میدان امام- نصب ۳۰ عدد چراغهای پارکی در پارک ورودی شهر- ساخت و نصب نیمکت و وسایل بازی کودکان درپارک کودک -تعویض و دیوارگذاری خیابان علی‌آباد و فرش موزائیک میدان ورودی به مساحت ۴۰۰ مترمربع.

★ مساله نان و توزین آن :

برادرشهمرادزاده شهردارماهان‌دردنباله‌سخنان خوددر خصوص مساله نان اظهار داشت : مساله تامین نان شهر به اداره کل غله و شورای آرد و نان استان مربوط می‌شود که خوشبختانه مسئولین محترم دراین مورد نهایت سعی وکوشش را مبذول داشته ومشکلات را حل نموده‌اند و سهمیه آرد شهر به میزان موردنیاز افزایش یافته است و جادارد در این زمینه از زحمات مسئولین فوق تشکر شود.

ضمنا شهرداری ماهان در امر پخت و بالابردن کیفیت و وزن و توزیع نان نظارت کامل دارد.

★ همکاری نهادها وادارات

شهردار ماهان در رابطه با همکاری نهادها و ادارات دولتی ماهان باشهرداری اظهارداشت: مسئولین ادارات و نهادهای این شهر نهایت سعی و کوشش و همکاری رابا شهرداری دارند و در کلیه موارد شهرداری را یاری می‌کنند .

★ برنامه‌های آینده :

شهردار ماهان اضافه کرد :

شهر ماهان از نظر عمران و آبادانی شهری عقب افتاده محسوب می‌شود و با وجود آثار باستانی که مورد بازدید وسیع هموطنان قرار می‌گیرد جهت بهبود و اصلاح آن لازم است گامهای موثری برداشته شود و مهمترین برنامه های آینده این شهرداری تامین آب آشامیدنی تصفیه شده و آسفالت کلیه معابر و احداث بازار روز ، ایجاد میدان بارفروشان و انجام طرحهای بهبودسازی کوچه های قدیمی و پرپیچ و خم و کم‌عرض شهری و ایجاد فضاهای سبز در نقاط مختلف شهر و احداث‌هتل‌و خوابگاه جهت مسافرین و اجرای طرح- های درآمدزاست که انشاء الله بیاری پروردگار و همکاری کلیه مسئولین محترم و شهروندان عزیز ماهانی به ترتیب اولویت در اجرای آنها خواهیم کوشید.

★ لزوم همکاری بیشتر شهروندان

برادر شهمرادزاده شهردار ماهان در خاتمه سخنانش خطاب به شهروندان ماهانی اظهار داشت : انتظاری که شهرداری از مردم دارد این است که بمنظور تمیز نگهداشتن شهر از ریختن هرنوع زباله و خاکهای زائد ساختمانی که باعث آلودگی شهر می‌شود در نقاط مختلف شهر خودداری نمایند و با رعایت این مساله شهرداری را در امر نظافت شهر یاری کنند و مالکین اراضی شهری ازهرگونه عملیات ساختمانی روی املاک خود قبل از دریافت پروانه ساختمانی جدا خودداری نمایند و مغازه‌دارها و کسبه محترم نیز از ریختن و چیدن هرگونه لوازم مغازه خود در پیادمروها که باعث سدمعبر می‌شود خودداری نمایند و اجناس رابه قیمت تعیین شده در دسترس مردم قرار دهند. در خاتمه چون اکثر درآمدهای شهرداری از محل وصول عوارض محلی تامین می‌شود از اهالی و کسبه تقاضا دارد بموقع عوارض مقرره و آب بهای مصرفی منازل و مغازه‌های خود را بپردازند و شهرداری را در امر آبادانی و بهبود وضع شهر مساعدت کنند.

شهر ماهان دارای آثار باستانی ذیقیمتی است که مورد بازدید هموطنان قرار میگیرد ،جهت بهبود و مرمت این آثار با ارزش ضروری است که گامهای اساسی برداشته شود تا بمرور آثار باستانی ماهان مخروبه نشود

آغاز بهره‌برداری از مرکز بهداشتی و درمانی شماره ۳میبد

میبد ـ خبرنگار اطلاعات:

باحضور گروهی از اهالی میبد و برادر خالقیه سرپرست شبکه بهداری شهرستان میبد مرکز بهداشتی و درمانی شماره ۳ میبد افتتاح و کار بهره برداری از آن آغاز شد .

سخنرانی برای دانش‌آموزان سیرجانی

سیرجان ـ خبرنگار اطلاعات : برادر مغفوری فرمانده سابق سپاه پاسداران انقلاب اسلامی سیرجان در جمع دانش‌آموزان وکارکنان دبیرستان شهیدچمران سیرجان، پیرامون مسایل تقوا و تزکیه و صفات مومن ومساله جنگ و جبهه بعنوان مهمترین مسایل و نیز پیرامون توطئه‌های دشمنان اسلام و انقلاب اسلامی سخنان مشروحی بیان داشت .

مسائل ومشکلات مردم

کمبود آب آشامیدنی بهداشتی‌در «بندر هنزا»

● رابر : دربندر هنزاء از توابع رابر ، آب آشامیدنی مطلوب وبهداشتی کم است ومردم این محل تقاضا دارند که برای تامین آب آشامیدنی و بهداشتی ساکنان بندر هنزاء اقدامات اساسی صورت گیرد.

چندی قبل جمعی از اهالی بندر هنزاء بمنظور انعکاس خواست های خود به‌بخشداری محل‌مراجعه کردندو تقاضای خودرابامقامات ذیربط درمیان گذاشتند، ولی به آنان گفته شد که باحفرکانال واجرای پروژه لوله کشی دربندر هنزاء ، آب آشامیدنی ساکنان این محل تامین وبهداشتی می‌شود ، اما تاحال اقدامات اساسی دراین باره صورت نگرفته وساکنان بندر هنزاء درگرفتاری تامین آب آشامیدنی بسر می‌برند . جادارد مقامات مسئول برای تامین آب آشامیدنی ساکنان این بندر طرحی کارساز را به مورد اجراء بگذارند...

تاسیس چند فروشگاه و جایگاه مواد نفتی در رابر ضروری است

● رابر : تنها جایگاه عرضه مواد نفتی رابر ، جوابگوی مراجعات فراوان مردم این شهر ، خصوصا روستائیان رابری نیست و مردم تقاضا دارند که بمنظور جلوگیری از سرگردانی وکاستن از صف‌های‌طویل در مقابل این جایگاه ، چند فروشگاه عرضه مواد نفتی در سطح شهر وروستاهای رابر ، تاسیس شود .

«رابر ـ خبرنگار اطلاعات»

آسفالت جاده «مدوار» احتیاج‌به توجه بیشتر دارد

● مهریز ـ حدود ۲۰۰ خانوار که در روستای «مدوار» زندگی می‌کنند و علاوه براینکه از خدمات روستایی محروم می‌باشند این دلخوشی را داشتند که حداقل جاده این روستا آسفالت می‌شود و می‌توانند ازاین پس تا مرکز شهر بهتر رفت و آمد کنند اما متاسفانه تاکنون نه تنها زیرسازی جاده درست نشده بلکه جاده را خرابتر ازپیش هم کرده‌اند! اهالی روستای «مدوار» مهریز از مقامات اداره راه و ترابری مهریز درخواست دارند از این جاده بازدید و فکری جهت آسفالت آن بنمایند .

مدیرکل مسکن و شهرسازی استان یزد :

بیش از ۲۰۰ هکتار زمین شهری در سطح استان یزد به مردم واگذار می‌شود

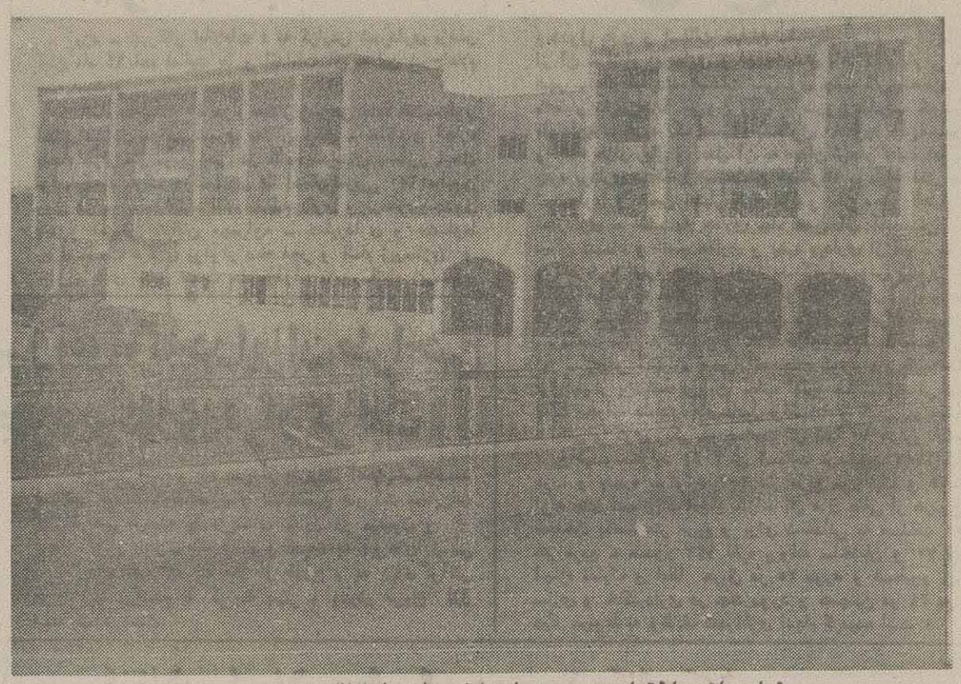

،،، نمایی از ساختمان در دست احداث هتل ۴۰ اتاقه یزد

★ بمنظور اجرای طرح مشارکت مردم‌در کارهای خانه سازی ، متقاضیان شهر یزد باید ۷۵۰ هزار ریال و ساکنان دیگر شهرهای استان پانصد هزار ریال به‌حساب‌بانک مسکن واریز کنند تا در نوبت قرار گیرند .

یزد- خبرنگار اطلاعات: بمنظور آشنایی بیشتر مردم بافعالیتهای اداره‌کل مسکن‌و شهرسازی‌استان‌یزد، برادر مصدق‌مدیرکل این‌اداره درگفتگو بی‌باخبرنگار ماشرکت‌کرد و به سئوالات وی پاسخ گفت .

وی درابتدای سخنان خود اظهار داشت: همانطوری که‌مطلع هستید، مساله مسکن یکی از مشکلات عمده و عدیده است که گریبان‌گیر کلیه جوامع بشری است‌وکشور مانیز ازاین مشکل مستثنی نبوده ودر این رابطه مسائل بسیاری دارد .

لذا درجهت به‌حداقل رساندن این معضل سیاست جدید وزارت مسکن وشهرسازی براین اساس گذاشته شده است‌که‌بااستفاده-ازهمکاری‌های مادی‌بخش‌خصوصی وبا رعایت هماهنگی ونظارت دولت درسطح وسیعی‌اقدام به خانه‌سازی درسطح شهرها شده و به‌این ترتیب قدمی موثر دراین امر برداشته شود .

★ واگذاری زمین شهری

وی افزود: درگذشته براساس یک سیاست غلط و حساب نشده بدون مطالعه وبررسی جوانب امر اقدام به واگذاری زمین به‌مردم شده، بدون آن که رساندن‌خدمات عمومی وشهری‌به‌این‌زمین‌ها مدنظرباشدوطبعا این سیاست بعدا مشکلات زیادی برای مردم و دستگاه‌های اداری داشته است .

وی اضافه کرد: برمبنای برنامه جدید قبل‌از هرنوع واگذاری زمین شهری اقدام به آماده‌سازی زمین خواهدا شد ودراجرای این سیاست هم‌اکنون اداره‌مسکن وشهر- سازی یزد بیش‌از ۱۵۷ هکتار زمین در شهرستان یزد و ۵۰ هکتار درشهرهای مختلف استان در دست‌آماده‌سازی دارد ودراین رابطه بامشاور ذیصلاح قرارداد طرح آماده‌سازی مبادله شده که بعداز تهیه طرح نسبت‌به‌آماده سازی اقدام خواهدشد،سپس دراجرای ماده ۶۷آئین‌نامه قانون اراضی شهری نسبت به واگذاری زمین‌های‌شهری مزبور واحداث خانه برروی‌آنهابامشارکت بخش‌خصوصی اقدام می‌شود .

روش مشارکت در امر خانه‌سازی

برادر مصدق درمورد نحوه طرح مشارکت گفت : این مشارکت بدین معنی است که ازهم‌اکنون حسابی در بانک مسکن یزد افتتاح وعلاقمندان واجد شرایط در یزد، ساختمان دادگستری استان واداره ثبت اسناد و املاک، ساختمان برنامه وبودجه، مدرسه عالی‌پرستاری، احداث پل دیوار بلند، محوطه‌سازی و حصارکشی کوی مطهری شهریزد، محوطه‌سازی و حصارکشی کوی‌درمانی، خیرآباد، قدس ومرکز پزشکی قلعه‌اسعدان ،ساختمان فرمانداری‌یزد،ساختمان‌انبارشهریزد، ساختمان‌دفاتر پست شهری،شرکت بیمه‌ایران، ایجاددرمانگاه کوی‌پنبه‌کاران، مرکزبیست‌امام‌شهر،محوطه‌سازی پست‌شهری، ساختمان انبار ثبت احوال، سرویس‌های بهداشتی وصندوق‌امانات،

اجرای ۳۵ درصد طرح ساختمان خانه‌های طلاب،احداث ۱۰باب خانه ارزان قیمت در «زارچ» و۵ باب خانه ارزان قیمت جهت خانواده‌های معظم شهدا، احداث ۳باب خانه ارزان قیمت‌جهت‌خانواده معظم شهداء دراشکذر، احداث ۶۰باب خانه ارزان قیمت در اردکان، ۱۰باب خانه‌ارزان قیمت درمیبد و۵ باب در رباط پشت‌بادام، ۳باب خانه در «عقدا» جهت خانواده‌های معظم شهداء ، ۲ باب خانه برای ژاندارمری دراردکان و۲باب خانه در «ساغند» ، احداث ساختمان پاسگاه ژاندارمری میبد، ۴۰ باب خانه ارزان قیمت در بافق، ۳۰باب خانه در بهاباد و۱۵ باب خانه برای خانواده‌های معظم شهدای بافق و احداث ۵۰ خانه ارزان قیمت در شهرستان تفت، ۱۵ باب خانه در ندوشن و «نصرآباد»، ۲باب خانه سازمانی وایجاد پاسگاه ژاندارمری در دهشیر، ۲باب خانه برای خانواده های معظم شهداء درنصرآباد و در «نیادکوک» ۳باب،همچنین برای خانواده‌های معظم شهداء درتفت ۷باب، درکهدوئیه ۲باب، در علی‌آباد ۴باب درمزرعه علی یک باب، درمنشاد یکباب و در مروست۲باب، ۱۰باب خانه برای‌طلاب‌میبد، خانه سازمانی‌برای کارمندان‌درمیبد۲باب، ایجاد کتابخانه در میبد .

همچنین برای فرهنگیان یک باب خانه در ساغند، یک باب درخرانق ویک باب در رباط ساخته شده است، خانه‌های سازمانی برای کارمندان در بهاباد ۲ باب ، دریافق ۵باب ساخته شده وخانه بهداشت، مرکزبهداشت، حفر، مرکز بهداشتی کریم‌آباد در این منطقه احداث گردیده است .

در دهشیر جهت معلمین مدارس ۲باب ، در ندوشن ۴باب در علی‌آباد ۲باب ودر نصرآباد بیک باب احداث شده‌است.

دیگر ساختمان‌های احداث شده به‌شرح‌زیرمی‌باشد: ساختمان مجتمع بهزیستی درجه ۳ شهری درتفت، خانه بهداشت چاه‌بیگی تفت، آزمایشگاه دهشیر، منبع آب یک هزار متر مکعبی در مهریز، ۵باب خانه سازمانی برای کارمندان هرات و۵ باب درمروست، آزمایشگاه درتنگ چنار، خانه بهداشت در فتح‌آباد هرات، مهمانسرای‌هرات ومروست، خانه‌های سازمانی معلمین در کریم‌آباد‌بهادران ۳باب ودر مهدی‌آباد ۳باب وبالاخره کتابخانه شهرستان مهریز که مورد بهره‌برداری قرار گرفته است .

وی درپایان سخنانش گفت: ضمنا فعالیتهای‌ساختمانی واقدامات عمرانی بسیاری انجام شده و طرحهائی تازه شروع گردیده که‌بیان آن فرصت دیگری‌را می‌طلبد.

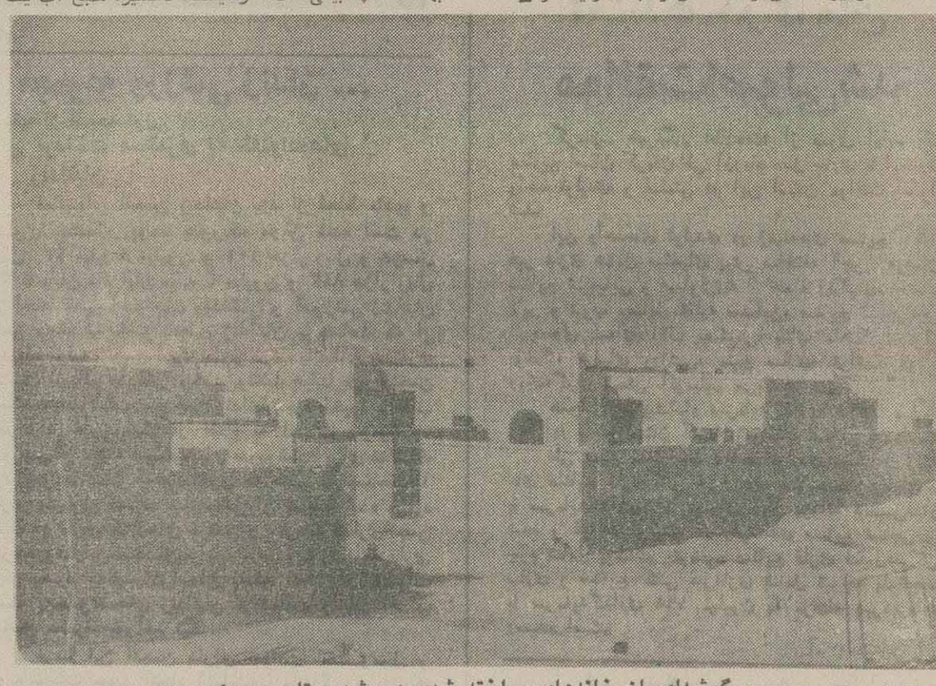

،،، گوشه‌ای از خانه‌های ساخته شده در شهرستان مهریز

بایستی حداقل ۷۵۰ هزار ریال و درشهرستان‌های دیگر استان ۵۰۰ هزار ریال بحساب یادشده منظور ودرنوبت طرح قرار گیرند .

ازطرفی بدین‌وسیله به‌اطلاع مالکین‌زمین‌های شهری می‌رسانیم که براساس تبصره‌های ۳و ۴ ماده ۶۷ یادشده کسانی که مالک زمین شهری هستند، درصورت تمایل در امر خانه‌سازی شرکت نمایند وبراساس مزایای‌پیش‌بینی شده درطرح مذکور بین ۲۰ تا۸۰ درصد از واحد های ساخته شده‌برروی زمین‌های موردنظرایجاد وبعدمشخصا به‌فروش خواهد رسید وبقیه را نیز باقیمت مورد نظر وزارت مسکن و شهرسازی به‌افراد واجد شرایط واگذار خواهد کرد .

★ آمار خانه‌های ساخته شده در سال‌گذشته

وی درمورد عملیات ساختمانی اداره کل مسکن و شهرسازی استان یزددرسال گذشته گفت: درسال ۶۳ تعداد معتنابهی خانه‌های ارزان قیمت،خانه‌های سازمانی وهتل درسطح استان یزد ساخته شده که تعداد آنها به شرح زیر است :

۹۲ باب خانه ارزان قیمت در شهر یزد،۶۰باب خانه برای خانواده‌های معظم شهدا در شهر یزد، ۴باب خانه سازمانی برای کارکنان ژاندارمری در شهر یزد ، احداث هتل ۴۰ اتاقه دریزد، ایجاد ساختمان ندامتگاه شهر یزد، ساختمان شهربانی استان، وکتابخانه عمومی

آغاز بهره‌برداری از باند توسعه یافته فرودگاه کرمان

کرمان: با پایان یافتن عملیات توسعه باندفرودگاه کرمان ضمن امکان فرود و پرواز هواپیماهای بزرگتر توان عملیاتی جهت پذیرش مسافرین افزایش یافت.

در مراسم‌بهره‌برداری از باند توسعه یافته‌فرودگاه کرمان قائم‌مقام وزیر راه و ترابری و سرپرست‌سازمان هواپیمائی کشور اعلام کرد، عملیات توسعه و تجهیز ترمینال فرودگاه کرمان نیز به زودی آغاز خواهد شد.

در مراسم آغاز بهره‌برداری از باند توسعه یافته فرودگاه کرمان که حجت‌الاسلام جعفری نماینده امام‌و امام جمعه، آقای مرعشی استاندار، جمعی از روحانیون‌و مسئولین‌دوایردولتی، فرماندهان نیروهای نظامی وانتظامی سرپرست و کارکنان هواپیمائی شعبه کرمان حضور داشتند، معاون تحقیقات و برنامه‌ریزی سازمان‌هواپیمائی کشوری ضمن ارائه گزارشی از توسعه باند فرودگاه کرمان اظهار داشت:

با ۱۱۰۰ متر افزایش طول باند در عملیات اخیر طول کل باند به ۳۸۵۰ متر رسید و شانه‌های جدیدبا عرض ۷ر۵ متر افزایش یافت که همراه با زیر سازی تقویت روکش تاکسی‌روها و توقفگاهها ونصب سیستم روشنائی پانصد میلیون ریال هزینه در برداشته است.

در ادامه مراسم حجت‌الاسلام جعفری امام جمعه کرمان ضمن سخنانی برتوسعه کارهای تکنیکی نیرو های مومن فنی، همراه باگسترش فرهنگ اسلامی‌تاکید کرد.

قائم‌مقام وزیر راه و ترابری و سرپرست سازمان هواپیمائی کشوردر پایان مراسم اظهار داشت:باافزایش ابعاد باند فرودگاه کرمان شامل ۳۸۵۰ متر طول، ۴۵ متر عرض، ۱۵ متر شانه‌های باند و مقاومتی در حدود۹۰ درصد توان پذیرش هواپیماها افزایش یافت.

وی بیرامون برنامه‌های آتی جهت پذیرش هواپیماهای بزرگتر در فرودگاه کرمان اظهار داشت: در مرحله‌بعد با توسعه و تجهیز ترمینال که عملیات آن ۱۸ ماه طول خواهد کشید ضمن ایجاد رفاه بیشتر توان حمل‌و نقل مسافر در فرودگاه کرمان افزایش خواهد یافت.

بیش از شش هزار نفر از جوانان اردکان به جبهه‌های نبرد شتافتند

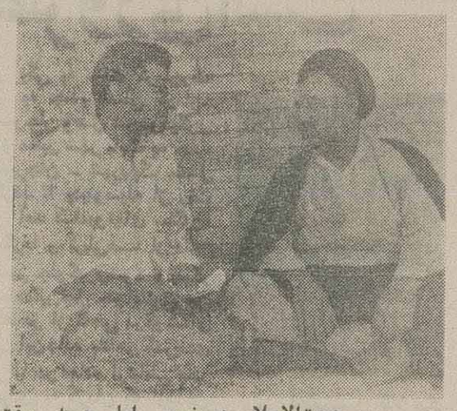

،،، حجت‌الاسلام حسینی‌پور امام جمعه موقت اردکان

و موارد زیاد جلوگیری از ارتکاب جرم صورت گرفته، انجام۱۵۶۰ مورد کمک‌های فوریتی‌ورساندن‌مجروحین حوادث به بیمارستانها و جمع‌آوری کمکهای مالی و جنسی مردم از طریق پایگاهها‌و ارسال به ستادپشتیبانی جنگ، از دیگر کارهای انجام گرفته و اعزام ۶ هزار نفر به جبهه‌ها به‌شرح زیر می‌باشد:

پایگاه محمد رسول‌الله عقدا ۶۰۳ نفر، پایگاه زین‌العابدین کوشکنو ۵۸۸ نفر، پایگاه شهید چمران شریف‌آباد ۳۶۷ نفر، شهید عاصی زاده ۳۶۳ نفر، امام علی احمد آباد ۳۱۶ نفر، امام حسن مجتبی ترک‌آباد ۳۰۹ نفر، سید الشهدا مزرعه نو ۳۰۰ نفر، امام جعفر صادق ۲۶۸ نفر، هسته مرکزی حضرت بقیه‌الله الاعظم ۲۲۲ نفر، حمزه سیدالشهداء جنت آباد ۲۲۱ نفر، امام حسین جعفرخان ۱۶۵نفر،پایگاه حضرت ابوالفضل‌مزرعه سیف ۱۶۲ نفر، پایگاه مالک اشتر بازارنو ۱۱۲ نفر ، پایگاه محمد رسول‌الله سروعلیا ۶۴ نفر، پایگاه قمر - بنی‌هاشم هفتادر۶۲ نفر.

ضمنا جمع نفراتی که به خطوط مقدم جبهه‌ها اعزام گردیده‌اند ۲۴۳۰ نفر می‌باشد و بیش از ۱۰۰نفر دیگر نیز به عضویت طرح «لبیک» درآمده‌اند و در گروهانوگردانهای قدس و کربلا سازماندهی شده‌اند. علاوه‌بر نیروهای اعزامی تعداد ۳۰۵۰ نفر آموزشهای مقدماتی ۲تا۷ روزه دیده و در حال حاضر ۳۸ گردان سازمان یافته آمادگی رزمی دارد.

امام جمعه موقت اردکان و سرپرست هسته - مرکزی این شهرستان در پایان ضمن تشکر از همه‌قشر های مختلف مردم اردکان گفت: بسیج بطور تمام وقت در خدمت خواهران و برادران است و آمادگی کامل دارد.

بزودی یک مرکز فیزیوتراپی در میبد تأسیس می‌شود

میبد - خبرنگار اطلاعات : برادر دکترمحمد یاریگرروش سرپرست سازمان بهزیستی کشور به‌همراه برادر جوکار معاون سیاسی - اداری استانداری یزد ودیگر مسئولین این استان وارد میبد شد .

وی در بدو ورود از اداره بهزیستی این شهر بازدید کرد و سپس در جلسه‌ای که با حضور جمعی از برادران جانباز در محل سالن بسیج میبد تشکیل شده بود، شرکت نمود .

در این جلسه ابتدا یکی از جانبازان با اشاره به مسائل و مشکلات جانبازان گفت : تعدادی از برادران جانباز این شهرستان قطع نخاع دارند و هرچند وقت یکبار برای شستشو به مرکز فیزیوتراپی یزد یا اصفهان باید مراجعه کنند، لذا به علت بعد مسافت و دوری راه از مسئولین می‌خواهیم نسبت به احداث مرکز فیزیوتراپی در میبد اقدام لازم را بعمل آورند .

این برادر جانباز افزود : چنانکه ازنظر مادی اداره بهزیستی با کمبود مواجه باشد باتوجه به سوابق کمکهای مردم این شهرستان مطمئن باشید که اهالی این شهر در جهت تاسیس مرکز مزبور همیاری و همکاری خواهند کرد .

در ادامه این جلسه برادر محمد یاریگرروش طی سخنانی موافقت خود را نسبت به تاسیس مرکز فیزیوتراپی ، احداث ساختمان اداره بهزیستی و کمک به خانواده های مستضعف میبد اعلام کرد .

۱۲۰۰ نفر در کلاسهای نهضت سوادآموزی اردکان مشغول خواندن و نوشتن هستند

،،، حجت‌الاسلام بهجتی امام جمعه اردکان و شاکری نماینده امام در نهضت سوادآموزی بهمراه جمعی از آموزشیاران اردکان .

اردکان - خبرنگار اطلاعات : به مناسبت سالروز نهضت سوادآموزی مراسمی درمحل نهضت‌سوادآموزی اردکان برپا شد .

در این مراسم که حجت‌الاسلام بهجتی امام جمعه اردکان ،حجت‌الاسلام شاکری نماینده امام در نهضت برادر غفوری سرپرست نهضت سوادآموزی اردکان و جمعی‌از خواهران وبرادران آموزشیار حضورداشتند، ابتدا حجت‌الاسلام شاکری پیرامون فعالیت های آموزشیاران سخن گفت .

آنگاه امام جمعه اردکان ضمن قدردانی از آموزشیاران نهضت دررابطه بااهمیت علم ودانش ومضار بی‌سوادی مطالبی بیان کرد .

لازم به یادآوریست که نهضت سوادآموزی اردکان دارای ۸۶ کلاس مقدماتی و تکمیلی بوده و بیش از ۱۲۰۰ نفر سوادآموز تحت پوشش آن قرار دارند.

در پایان مراسم آموزشیاران اردکان ضمن اجتماع در مرکز بانک خون این شهر مقداری از خون خود را جهت کمک به مجروحین جنگ اهدا نمودند.

با تلاش جهادگران

روستای حسین‌آباد از توابع مرودست یزد روشن شد

یزد- خبرنگار اطلاعات: با یک میلیون و ۲۰۰هزار ریال اعتبار دو رشته قنات بطول ۵۰۰ متر در روستای هرابرجان از توابع مروست‌یزدازسوی جهادسازندگی این بخش لایروبی ومرمت شد .

واحد آمار وبرنامه‌ریزی جهاد سازندگی استان‌یزد یادنکر این مطلب فعالیت‌های ۶ماهه اول سالجاری جهاد سازندگی مروست‌را دراختیار خبرنگارما قرارداد.

دراین گزارش بااشاره به اجرای طرح احداث و تکمیل شبکه آبرسانی به‌روستای حسین‌آباد این بخش‌که بااجرای آن ۳۰ خانوار روستایی از آب آشامیدنی سالم برخوردار شدند، بهسازی دوحلقه‌چاه آب مربوط به روستا های مبارکه‌وقاسم‌آباد نیزدرزمره فعالیتهای جهادسازندگی مروست طی مدت مذکور اعلام شده است .

مایه‌کوبی ودرمان دوهزار و ۹۵۷ راس از انواع مختلف‌دام، بهسازی ونگهداری ۷باب‌بنیه بهداشتی‌از قبیل حمام، غسالخانه ومنبع فاضلاب جهت کشتارگاه و اجرای طرح بهسازی کارگاههای قالیبافی در روستا های مروست ازدیگر فعالیتهای ۶ماهه اول سالجاری جهاد سازندگی این بخش بوده است. همچنین عملیات احداث یکباب مدرسه با زیربنای ۲۰۰ متر مربع در روستای رحمت‌آباد با اعتبار یک میلیون و۹۰۰ هزار ریال دراین مدت از سوی جهاد سازندگی مروست ادامه داشته که تاکنون ۸۰ درصد کارهای عمرانی‌آن به پایان‌رسیده‌است.

از اول سالجاری تاکنون

بیش از ۳۲ هزار تن گندم از کشاورزان استان کرمان خریداری شده است

کرمان - خبرنگار اطلاعات: سازمان تعاون روستائی کرمان اعلام کرد: از اول سالجاری تاکنون مقدار ۳۲ هزار و ۲۹۶ تن گندم مصرفی و مقدار ۲۹۰۰ تن گندم بذری از کشاورزان استان کرمان خریداری و تحویل اداره کل کشاورزی گردیده است.

آگهی تغییرات

پیرو آگهی شماره ۷۲۸۲ - ۱۹ر۶ر۶۴ و برابر صورتجلسات مجمع عمومی فوق‌العاده مورخ ۱۷ر۹ر۶۴ و هیئت مدیره‌مورخ ۱۸ر۹ر۶۴ تغییرات‌زیر در شرکت کشت و صنعت ورگر سهامی خاص ثبت شده بشماره ۸۵۵ در دفتر داخلی ثبت شرکتهای‌ثبت شهرستان باختران بعمل آمد که جهت اطلاع عموم آگهی میشود.

۱- آقایان علی‌الله امیری ۲۵سهم، مسعودامیری ۱۰۰ سهم، وحید امیری ۱۰۰ سهم، بانو طلعت خسروی ۱۰۰ سهم، دوشیزه ندا امیری ۵۰ سهم، کلا ۳۷۵ سهم ده هزار ریالی خود را به آقایان‌حیدر علی امیری شناسنامه شماره ۶۷۵ صادره از کندوله باختران و کیومرث امیری شناسنامه شماره ۳۰۵ صادره از باختران انتقال دادند و از شرکت خارج گردیدند و هیچگونه حق و حسابی با شرکت ندارند و در دفتر سهام شرکت نیز عمل گردید و انتقال گیرندگان وارد شرکت گردیدند.

۲- سهامداران و تعداد سهام آنها، حیدرعلی امیری ۲۵ سهم، کیومرث امیری ۱۵۰ سهم، نادر امیری ۱۵۰ سهم، بابک امیری ۱۰۰ سهم، پیمان امیری ۱۰۰ سهم، ژیلا امیری، ۵۰ سهم، میرزا آقا امیری ۵۰ سهم کلا ده هزار ریالی

۳- آقایان نادر امیری، حیدرعلی امیری،میرزاآقا امیری بعنوان اعضای اصلی هیئت مدیره برای مدت دو سال انتخاب گردیدند.

۴- آقای کیومرث امیری بعنوان بازرس اصلی شرکت برای مدت یکسال انتخاب گردید.

۵- آقایان نادر امیری بسمت مدیرعامل، حیدر- علی امیری بسمت رئیس هیئت مدیره ، میرزاآقاامیری بسمت نایب رئیس هیئت مدیره برای مدت دو سال انتخاب گردیدند ضمنا کلیه اسناد و اوراق بهادار از قبیل چک، سفته، برات و قراردادهای رسمی و تعهدآور به امضای آقای نادرامیری، حیدرعلی امیری رئیس هیئت مدیره با مهرشرکت معتبر خواهد بود.

۶- روزنامه اطلاعات جهت نشر آگهی شرکت برای مدت یکسال مالی انتخاب گردیدند.

مراتب ذیل ثبت اولیه به ثبت رسید.

۱۰۳۰۸ر۱۲ - ۱۷ر۱۰ر۶۴

رئیس ثبت شرکتهای ثبت باختران - علی‌لیموئی

حرکت کاروانهای «راهیان کربلا» تا نابودی صدام و صدامیان ادامه خواهد داشت

سیرجان- خبرنگار اطلاعات- نماز عیادی- سیاسی ودشمن‌شکن جمعه این هفته در صفوفی بهم‌فشرده در میعادگاه عاشقان‌حق‌مسجد صاحب‌الزمان (عج) وبامامت حجت‌الاسلام حاج حسین علمی امام جمعه‌سیرجان و با حضور امت حزب‌الله ودرحالی‌که برادران عاشق رامحق که به‌همراه کاروان شماره سه راهیان کربلا عازم جبهه های نبرد حق علیه باطل بودند حضور داشتند برگزار گردید. وقبل‌از خطبه‌ها یکی از برادران بسمجی به‌نوحه- سرائی‌وسپس حجت‌الاسلام‌علمی‌به‌ایراد خطبه‌هاپرداخت.

وی درخطبه اول پس‌از دعوت به‌تقوی وپرهیزکاری آیاتی از قرآن مجید را تلاوت نمود وبیرامون ترس از خدا و ملاقات باخداوند سخنانی ایراد کرد و در دنباله بحث بیرامون صفات انسانی بدنبال مباحث هفته قبل مطالبی ارائه نمود وافزود: چه کسانی دردنیا و در عالم قیامت وبرزخ برای آنان امنیت وجود دارد؟ افرادی که بفرموده قرآن ایمان آورده باشند وایمان خودرا به ظلم آلوده نساخته باشند. واین قبیل افراد ایمن هستند چه بهنگام مرگ وچه درقیامت. اما ظالمین و ستمگران کسانی‌هستند که‌در روز قیامت عذرشان‌پذیرفته نیست وعاقبت بدی‌دارند ودر قرآن‌مجید آیات‌فراوانی درمورد جماعت ظالم‌وجماعتی که‌اظلم یعنی ظالمتر هستند وجود دارد ودر معرفی این افراد اضافه نمود: ظالم‌کسی است که ازحدود خداتجاوز نماید وبخود ظلم کند ودر ردیف ظالمان قرار گیرد . کسانی‌که به‌حدود یکدیگر تجاوز نمایند واین جماعت‌البته بخود ظلم کرده‌اند ودسته دیگری که درردیف‌ظالمان‌هستند آن جماعتی است که بخاطر خدا حکم وقضاوت ننمایند و بیرامون مسائل مختلف جمعی وفردی حکمی غیرالهی داشته باشند .

وجماعت دیگر که‌ظالم هستند آنهائی می‌باشند که غیرخدا را درواقع اولیاء خود قرار داده‌اند وولایت‌آنان را قبول نموده‌اند .

حجت‌الاسلام علمی درقسمتی دیگر از خطبه اول درمورد عده‌ای که ظالمتر هستند سخن گفته اضافه نمود: کسانی که مانع اجتماع مردم درمساجد می‌شوند یعنی همان گرفتاری که قبل از انقلاب اسلامی ما گرفتار آن بودیم وامروزهم مسلمانان جهان بوسیله سران وابسته خود در سایر ممالک گرفتار هستند . این سران ظالمتر هستند .

وعده دیگری که‌در ردیف ظالمترین‌ها هستند آنهائی هستند که شهادت الهی را کتمان می‌نمایند درحالی‌که‌باید توجه داشته باشیم آنچه برای مسلمانان مطرح می‌باشد درسطح شهادت رضای پروردگار می‌باشد و یک مسلمان طبق فرموده امیر مومنان (ع) باید حق‌را بگوید حتی‌اگر بضررش باشد وی افزود: در قرآن گروه دیگری را ظالمتر می‌داند وآن کسانی هستند که آیات الهی را برایشان می‌خوانند ولی آنها اعتراض می‌کنند وروی برمی‌گردانند وبه آن آیات عمل می‌نمایند در خطبه دوم حجت‌الاسلام علمی ضمن‌دعوت به‌تقوی وپرهیزکاری وضمن تلاوت‌آیاتی ازقرآن مجید پیرامون‌تقوی‌وترس ازخداسخنان مبسوطی ایراد ودرمورد غیبت مسائلی را مطرح کرد واز عواقب بدآن سخن گفت و توصیه نمود که باید مراقب و مواظب باشیم ودیگران را دراین زمینه پند واندرز دهیم .

همچنین حجت‌الاسلام علمی پیرامون ایام فاطمیه و برگزاری مجالس وشرکت درآن مجالس سفارش نمودو از صاحبان خواست‌که‌بابلند نمودن صدای‌بلندگو مزاحم دیگران نشوند واز مامورین شهربانی خواست که‌دراین زمینه مراقبت نمایند .

در قسمتی دیگر از خطبه دوم درمورد صندوق‌های قرض‌الحسنه وعدم فعال بودن آنان مطالبی بیان نمودواز مردم‌خواست که بااین صندوق‌ها همکاری نمایند و با پس‌انداز خود گرفتاری عده‌ای رابرطرف نمایند سپس پیرامون کمبود دارو بعنوان یکی از مشکلات جامعه‌سخن گفت و اضافه نمود از طرفی کمبود دارو واز طرف دیگر بی‌توجهی مسئولین وکوتاهی بعضی از دکترها نیزازطرفی وفرهنگ غلط مصرفی نیز باعث بوجود آمدن این مشکل گردیده است. ووقتی این مشکل برطرف می‌شودکه‌فرهنگ ما اعتلاء یابد و تعهد واحساس مسئولیت در میانمان بیشتر بشود واز مردم خواست که داروهای مازاد خودرا جمع‌آوری وبه جهاد سازندگی تحویل دهند .

درقسمتی دیگر یادآور سالروز تحریم تنباکوبوسیله آیت‌الله میرزای شیرازی شد وپیرامون این حادثه مهم تاریخی سخن گفت وهمچنین سالروز ولادت با سعادت حضرت زینب (س) را یادآور شده وتبریک گفت. سپس پیرامون شهادت جوان متعهد وغیور مصری سلیمان‌خاطر سخن گفته واضافه نمود: ملت‌های مسلمان باید بوجود چنین جوانانی افتخار نمایند وبدانند که مسلمانان‌دردست چه حکومت‌های وابسته‌ای اسیرند ومسئولیت ما از این جهت دشوارتر می‌شود که باید بافتح کربلا ونابودی‌صدام و بعثیان این مشکل را حل نمائیم .

ودر خاتمه به‌مسئله جنگ به‌عنوان اصلی‌ترین و اصیل‌ترین مسئله اشاره نمود و از مردم خواست که‌همراه باکاروان راهیان کربلا عازم جبهه شوند ویا به کاروان هدایا کمک نمایند ودراین زمینه اضافه نمود: حرکت این کاروان‌ها تانابودی صدام وصدامیان ادامه خواهد داشت وباید بدانیم که دشمن برنامه‌ریزی می‌کند که مردم ما را خسته نماید اما باید بدانند که مردم ما هرگز خسته نمی شوند وبیاری خدا استوارتر ومتعادل‌تر از قبل در مقابل آنان ایستاده‌اند .

باتلاش مامورین ستاد مبارزه با قاچاق مواد مخدر استان کرمان

۸ نفر در رابطه با قاچاق مواد مخدر به دام افتادند

از متهمین ۶۰ کیلو شیره تریاک و ۱۸ کیلو تریاک لول بدست آمده است .

کرمان - خبرنگار اطلاعات: ستاد مبارزه باقاچاق و مواد مخدر کرمان اعلام کرد: با تلاش‌مامورین‌کمیته انقلاب اسلامی کرمان ۳۷ کیلوگرم شیره تریاک از سه نفر سوداگر مرگ کشف شد و یکی از حمل‌کنندگان و توزیع کنندگان عمده مواد مخدر در استان‌کرمان‌بهمراه دو قبضه اسلحه و ۲۱۵ تیر فشنگ نیز دستگیر و تحویل مقامات ذیصلاح شده است.

در ادامه مبارزه قاطع و پیگیر مامورین انتظامی استان کرمان با قاچاقچیان و سوداگران مرگ توسط برادران کمیته انقلاب اسلامی شهرستان بم ۱۶کیلوگرم شیره تریاک و مقداری مشروبات الکلی و ۱۵تیرفشنگ و تعدادی وسایل دیگر از قبیل ویدئو،نوارمبتذل‌ویدئو و کارتهای قمار کشف شد که در این رابطه یک نفرهیز دستگیر شده است.

مامورین گروهان راندارمری مبلوک، نیز موفق شدند ضمن بازرسی از یکدستگاه خودروی وانت ۱۸ کیلو و ۷۰۰ گرم تریاک کشف نمایند و علاوه برآن‌دو نفر متهم باسامی سعید کرمی و خسرو نظری‌رادستگیر کنند و به همراه مواد مکشوفه‌تحویل‌مقامات‌صلاحیتدار دهند.

این ستاد همچنین اعلام کرد: با تلاش و کوشش ماموران مبارزه با مواد مخدر پاسگاه می‌بید، جمعی هنگ ژاندارمری شهرستان بم مقدار ۷کیلو شیره تریاک از دو نفر قاچاقچی بدست آمد و متهمین‌تحویل‌مقامات صالحه شدند.

باخوانین ومتصرفین اراضی موات در کرمان قاطعانه برخورد می‌شود

کرمان: شورای کشاورزی استان کرمان طی جلسه‌ای باحضور آقای‌مرعشی استاندارکرمان، ضرورت تشکیل دادگاهی برپایه اصل ۴۹ قانون اساسی را مورد تاکید قرارداد.

دراین جلسه که با حضور آقای انجم شعاع کفیل دادگستری استان، آقای فلاح دادستان عمومی و انقلاب اسلامی کرمان، دادستان عمومی و انقلاب اسلامی جیرفت و اعضاء شورای کشاورزی در محل استانداری تشکیل شد، ضمن بحث و بررسی در خصوص مسائل کشاورزی استان و تاکید بر لزوم اجرای عدالت اسلامی مقرر شد براساس اصل ۴۹ قانون اساسی دادگاهی تشکیل و ضمن برخورد جدی و قاطع با خوانین و متصرفین اراضی موات در جهت استیفای حقوق حقه مستضعفین و کشاورزان تلاشگر استان اقدام نماید.

شورا همچنین بر لزوم تسریع در مسلوب‌المنفعه نمودن چاههای غیر مجاز منطقه تاکید کرد.

در همین جلسه مقرر شد پرونده کسانیکه در سالهای اخیر اراضی موات را تصرف کرده‌اند تکمیل و به دادگاه انقلاب اسلامی ارسال گردد.

مراسم تودیع فرمانده سپاه پاسداران انقلاب اسلامی سیرجان

سیرجان- خبرنگار اطلاعات: در مراسم تودیعی که در محل سپاه پاسداران انقلاب اسلامی سیرجان با حضور حجت‌الاسلام علمی نماینده امام و امام جمعه سیرجان، حجت‌الاسلام سعادت مسئول دفتر نمایندگی امام در ناحیه کرمان، برادر حاج رضا کرمی فرمانده ناحیه سپاه کرمان، برادر سمتی فرماندار سیرجان، جمعی از روحانیون، مسئولین ادارات و ارگانها، برادران سپاهی و بسیجی برگزار گردید حجت‌الاسلام سعادت و حاج رضا کرمی و برادر تهامی فرمانده جدید سپاه پاسداران انقلاب اسلامی سیرجان و برادر مغفوری فرمانده سابق سپاه پاسداران این شهرستان سخنانی ایراد کردند و طی آن ضمن معرفی برادر تهامی به عنوان فرمانده جدید سپاه پاسداران انقلاب اسلامی سیرجان از زحمات برادر مغفوری تقدیر به عمل آمد. پس از آن برادر عبدالمهدی مغفوری با برادران خود در سپاه سیرجان وداع نمود.

مشاغل و کارگاههای مزاحم شهر یزد به جاده تفت انتقال می‌یابند

یزد ـ خبرنگار اطلاعات: به گزارش شهرداری یزد در آبان ماه ۶۴ اهم فعالیت ها و اقدامات آن به این شرح اعلام شده است:

اقدام به تملک ۵۰ هزار هکتار زمین در جاده تفت بمنظور انتقال مشاغل مزاحم شهری به آن محل ـ تملک و اجاره پنجاه هزار متر مربع زمین در جاده کمربندی بمنظور ایجاد لوناپارک (پارک بزرگ بازی) با اعتبار تقریبی ۱۵۰ میلیون ریال در سال جاری ـ اتمام خاکبرداری و زیرسازی و جدول بندی و تعریض خیابان «چمران» ـ خاکبرداری و مخلوط ریزی قسمت مرکزی بولوار دهه فجر و اتمام زیرسازی و جدول بندی سایر قسمت های بولوار مزبور ـ اتمام زیرسازی و جدول بندی و اسفالت خیابان سلمان‌فارسی و بهره‌برداری از آن ـ اتمام زیرسازی و جدول‌بندی باند دوم بلوار امام شهر ـ عقد قرارداد آسفالت سی‌متری جنب کارخانه یزدباف بااعتبار تقریبی ۱۸ میلیون ریال ـ شروع تخریب خیابان «فهادان» ـ خرید یک دستگاه باسکول ۸۰تنی به مبلغ ۵میلیون و ۵۲۰ هزار ریال و حمل آن به میدان ترمبار جهت نصب و بهره برداری ـ تکمیل ساختمان کشتارگاه بوسیله دفتر فنی استانداری و تامین اعتبار طرح مزبور از محل اعتبارات شهرداری ـ اقدام به حفاری چاه عمیق آب آشامیدنی در میدان شهداء و اتمام حفاری و بهره برداری از آن ـ خرید و تحویل و بهره برداری از ۴ دستگاه اتوبوس شهری از شرکت لیلاند به مبلغ ۳۲ میلیون و ۲۹۸ هزار ریال ـ عقد قرارداد خرید ۴ دستگاه مینی‌بوس شهری با ایران خوردرو و پرداخت مبلغ ۸ میلیون و ۵۶۹ هزار ریال بابت بهای آن ـ زیر سازی و آسفالت مسیرادامه جاده کوره ها و کوچه‌های اول بلوار یزدباف، پروین، جنب اداره صنایع‌دستی، درب پشت محراب مسجد ملااسماعیل و افسریه و کسنویه و بن‌بست طالقانی و کوی زنگی که مساحت کل آنها ۱۰ هزارو ۴۰متر مربع میشود ـ تولید ۳۰۸۵ تن آسفالت ـ ساخت ۱۳۰۲ کیلو درب و پنجره ـ تولید ۲۵۳ متر مربع موزائیک و ۱۵عدد لوله های سیمانی ـ ایجاد خزانه گل های علفی از هرنوع به مساحت یکصد متر مربع و برای شمعدانی به مساحت ۳۵۰ متر مربع ـ صدور ۱۳۲ فقره پروانه ساختمان و ۷۰ فقره اجازه تفکیک و اطفاء حریق در ۲۵ مورد و تسطیح و زیرسازی و خاکبرداری در چند مورد و همچنین در ۳۴ مورد دیگر مربوط به وظایف شهرداری انجام گردیده است.

میز جدید ارتباطی مدل «پیروزی» که در ایران طراحی وساخته شده است مورد بهره برداری قرار گرفت

میبد- خبرنگار اطلاعات:

با حضور حجت‌الاسلام حسینی‌نژاد نماینده مردم کان در مجلس شورای اسلامی، حجت‌الاسلام بهجتی جمعه اردکان، حجت‌الاسلام روحانی امام جمعه موقت جمعی دیگر از روحانیون و مقامات محلی میز ارتباطی مدل «پیروزی» که در ایران طراحی و شده مورد بهره‌برداری قرار گرفت.

این میز جدید که پس از پیروزی انقلاب شکوهمند اسلامی توسط متخصصین و مهندسین شرکت مخابرات ایران طراحی گردیده با هزینه‌ای معادل دو میلیون و پانصد هزار ریال ساخته شده و نسبت به میزهای ارتباطی (از ۵ و اف۳۶) که قبلا از خارج و به بهای گرانتر خریداری می‌شده با کیفیت بهتر و بدون خروج ارز تهیه شده است.

ایجاد یک جاده کمربندی در شهر سیرجان ضروری است

یک جهادگر جوان این بار قربانی تصادف خونین جاده کمربندی سیرجان شد

★ضروری است تاقبل از احداث جاده کمربندی جدید، جاده فعلی علامتگذاری شده و چهارراههای مهم‌آن‌مجهزبه چراغ های راهنمایی گردد.

سیرجان ـ خبرنگار اطلاعات: در تصادفی که در مسیر جاده‌کمربندی‌سیرجان اتفاق افتاد برادر جهادگر غلامحسین طلابیگی که از تلاشگران جهاد سازندگی سیرجان بود براثر برخورد با کامیون جان سپردو امت حزب‌الله‌سیرجان را عزادار نمود.

در حاشیه این‌حادثه تذکر نکاتی در باره وضع‌ناهنجار جاده کمربندی‌سیرجان لازم بنظر میرسد: جاده کمربندی که‌دیگربراثر سنگینی‌ترافیک جاده کمربندی نیست بلکه‌به علت گسترش شهر درسال‌های اخیر احتمالا تا ۲ سال آینده خیابانی خواهد بود که از مرکز شهر خواهد گذشت‌وبا توجه به موقعیت حساس عبورومروری که‌به جهت قرارگرفتن سیرجان‌در چهارراه ارتباطی میان چند استان بزرگ کشور، داراست از هم‌اکنون احتیاج مبرمی به یک جاده کمربندی دیگر احساس میشود.

جاده کمربندی وسیع و گسترده‌ای که‌شهر را از دو جهت شرقی و غربی‌فراگیرد و یکی به سمت کرمان‌رفته و به جاده اصلی کرمان‌ـ سیرجان وصل شود و دیگری از مسیر شهر بابک به جاده سیرجان ـ شهربابک متصل گردد تا بدینوسیله از رفت و آمد کامیونهای سنگین، تانکرها و تریلی‌ها از داخل شهر جلوگیری‌شود و دیگر شاهداین‌قبیل حوادث‌خونین که هر از گاهی درگوشه‌ای از این‌جاده بظاهر کمربندی و یا در جاده ارتباطی بندر عباس به کرمان که ازداخل شهر میگذرد، روی‌می‌دهد نباشیم و تا آن روز که این جاده کمربندی بزرگ با آینده نگری گسترده تحقق یابد خوب است همین جاده فعلی علامت‌گذاری شود و چهارراههای مهم آن مجهز به چراغ‌های‌راهنمایی گردد تا دیگر شاهد عزادار شدن خانواده‌ها بر اثر وقوع حوادث مکرر و خونین نباشیم.

... غلامحسین طلا بیگی جهادگر فعال و جوانی که در جاده کمربندی سیرجان جان خود را از دست داد.

مرکز فنی نمونه ارتوپدی کشور در یزد گشایش یافت

یزد- مرکزفنی ارتوپدی یزدطی مراسمی‌باحضور رئیس سازمان بهزیستی کشور گشایش یافت.

این مرکز با زیربنای دوهزار مترمربع‌و هزینه‌ای بالغ‌بر یکصدمیلیون ریال طی مدت سه‌سال‌احداث‌شده وازنظر ساخت‌بریس- کفش‌طبی‌و دست‌وپای‌مصنوعی، منطقه جنوب‌شرق کشور را بی‌نیاز خواهد کرد.

در مراسم افتتاح این مرکز که گروهی ازروحانیون یزد، معاونین استانداری و جمعی از مدیران کل و مسئولین ادارات و نهاد های انقلاب اسلامی استان یزد حضور داشتند، دکتر یاریگرروش رئیس سازمان بهزیستی کشور طی سخنانی بااشاره به اینکه این‌مرکز یکی از مراکز نمونه فنی ارتوپدی کشور است گفت:در آینده نزدیک پنج مرکز فنی ارتوپدی دیگر در استان‌های مختلف کشور مورد بهره‌برداری قرار خواهد گرفت.

انقلاب اسلامی ایران در مسلمانان کشور مصر تحولات عمیقی پدید آورده است

یزد: آئینهای پرصلابت نماز جمعه همچون هفته‌های گذشته با شرکت امت خدا جوی استان یزد به امامت ائمه جمعه با شکوه خاصی برگزار شد.

مردم با ایمان شهر یزد نیز نماز حرکت آفرین‌جمعه را بامامت آیت‌الله خاتمی نماینده امام و امام جمعه یزد، در مسجد ملااسماعیل اقامه نمودند.

آیت‌الله خاتمی درخطبه اول نماز در ادامه سلسله بحثهای هفته‌های گذشته پیرامون احکام ازدواج و از آنجمله رعایت مسائل اخلاقی و اسلامی در خانواده سخن گفت.

امام جمعه یزد در خطبه دوم رحلت آیت‌الله حاج سید محمد باقر مدرسی را که یکی از علمای بزرگ‌یزد بود به‌نماز گزاران تسلیت گفت.

وی همچنین از سالگرد قیام خونین قم ونیزشهادت «سلیمان خاطر» سربازرشید مصر در مبارزه‌باصهیونیزم یاد کرد و این حرکت را برای نابودی کفار لازم دانست و متذکر شد براثر بروز انقلاب اسلامی در ایران در مسلمانان مصرهم تحول بوجود آمده و هر روز شاهد حرکت‌های‌جدید و بزرگی در مصر بسوی یک انقلاب اسلامی هستیم.

امام جمعه یزدگفت:سلیمان خاطر نشانه‌ای ازنارضایتی عمیق مردم مصر از رژیم حاکم براین کشور است.

دیدار جمعی از نمایندگان کرمان ویزد در مجلس شورای اسلامی از مؤسسه اطلاعات

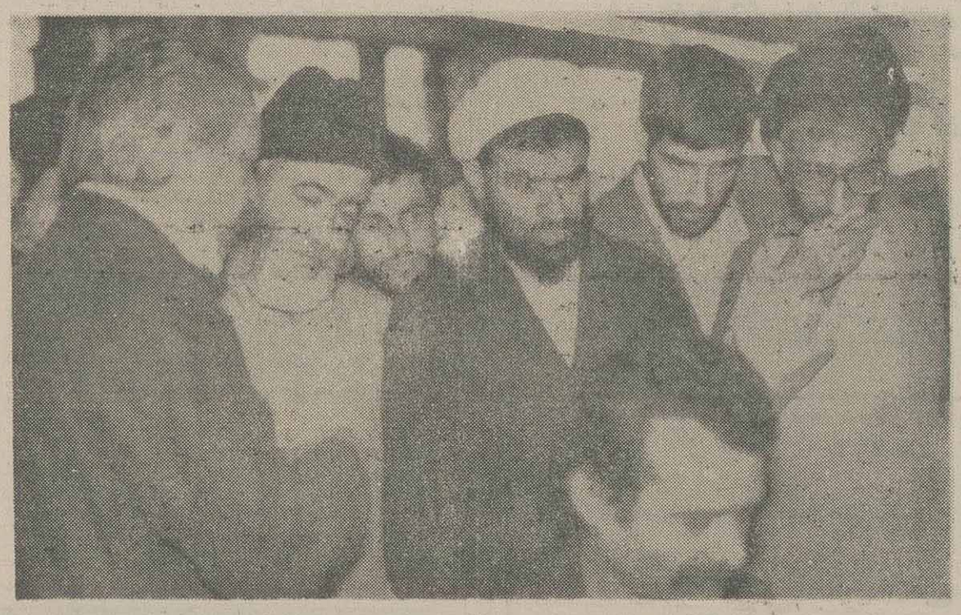

،،، جمعی از نمایندگان کرمان ویزد در حروفچینی لاینوتایپ

سرویس خبر شهرستانها، عده‌ای از نمایندگان استان های کرمان و یزد در مجلس شورای اسلامی روز شنبه از موسسه اطلاعات دیدار کردند.

نمایندگان کرمان و یزد نخست‌در قسمت آرشیو موسسه اطلاعات با روش تهیه فیش جهت نگهداری عکس‌ها و مطالب وطبقه‌بندی آنها آشنا شدند و آنگاه قسمت‌های حروفچینی کامپیوتری، حروفچینی لاینوتایپ، صفحه‌بندی روزنامه، چاپ افست، گراورسازی، فیلمبرداری زینگ، رتوش، رتاتیو، صحافی و قسمت توزیع روزنامه رامورد بازدید قراردادند که درهرقسمت توسط مسئولان واحدها توضیحات لازم به آنان داده شد.

نمایندگان یزد و کرمان در مجلس شورای اسلامی آنگاه در گفتگوئی با خبرنگاران بخش شهرستانها، اهم مسائل و مشکلات حوزه‌های انتخابیه خود را مطرح ساختند که‌مشروح این مذاکرات در شماره‌های بعدی‌ازنظرخوانندگان ارجمند خواهد گذشت. دراین نشست همچنین نقش مطبوعات در شرایط حساس جامعه و وظایف خطیر خبرنگاران در شهرهای مختلف کشور و نیز زمینه‌های گسترش فعالیت خبرنگاران در استانهای یزد و کرمان‌مورد بحث قرار گرفت و نمایندگان مجلس پیشنهادات و نظرات خود را جهت ارتقاء هرچه بیشتر سطح فعالیتهای‌فرهنگی و مطبوعاتی دراین دواستان ارائه دادند.

اقدامات کمیته کشاورزی جهاد سازندگی میبد

میبد- خبرنگار اطلاعات- از سوی کمیته کشاورزی جهاد سازندگی میبد درسه ماه سوم سال ۶۴ اقدام به تودیع ۵۸۰ تن‌جو- ۷۰تن کنجاله- ۵۰۰هزار ریال‌داروی دامداری وقطعات یدکی تراکتور به‌ارزش یک میلیون و هفتصد هزار (۱۷۰۰۰۰۰) ریال بین متقاضیان گردیده‌و مقدار ده‌تن بذر یونجه کشاورزی طرف قرارداد خریداری شده است.

اهالی سورک ندوشن از آب آشامیدنی سالم بهره‌مند شدند

میبد- خبرنگار اطلاعات:

توسط اداره بهداشت محیط شهرستان میبد و همیاری اهالی روستای سورک ندوشن طرح سالم‌سازی آب آشامیدنی این روستا باانجام ۴۰۰ متر لوله‌گذاری به اتمام رسیدو اهالی این روستا از آب سالم‌وبهداشتی بهره‌مند شدند.

با ایجاد ۱۸ واحد تولیدی در کرمان موافقت اصولی شد

کرمان- خبرنگار اطلاعات: از سوی اداره کل صنایع استان کرمان طی آذرماه سال جاری با ایجاد۱۸ واحد تولیدی و صنعتی در این استان موافقت اصولی شد.

این واحدهای تولیدی در زمینه‌های صنایع کانی غیر فلزی شامل سقفهای پیش ساخته، آجر هوفمان، صنایع شیمیایی و «سلولزی» از جمله رنگهای‌ساختمانی تایر و تیوپ وسایل نقلیه سنگین، صنایع نساجی،چرم پارچه‌های پنبه‌ای،الیاف مصنوعی، طناب ماهیگیری،تولید پوشاک، توپهای ورزشی، منبع سازی، تراشکاری و ریخته‌گری شمش آلومینیم می‌باشد.

همچنین با پیشنهاد سرمایه‌گذاری ۵۹۸ میلیون ریال در سطح استان کرمان موافقت اصولی شده‌است.

طی همین مدت‌جهت ۵واحد تولیدی دیگر در زمینه های صنایع فلزی‌کانی غیرفلزی، صنایع غذایی‌ودارویی با سرمایه‌گذاری۲۹۷ میلیون ریال پروانه تاسیس‌صادر شده و ۴واحد تولیدی در زمینه‌های صنایع نساجی و چرم شامل پوشاک‌و پتوبافی، صنایع فلزی شامل«فرگن» سازی و صنایع کانی غیرفلزی شامل تیرچه بلوک‌جمعا با سرمایه‌گذاری ۱۹۸ میلیون به مرحله بهره‌برداری رسیده است.

برای واحدهای تهیه نان ماشینی سهمیه آرد اختصاص می‌یابد

★ بدون هماهنگی با شورای آرد و نان استان کرمان، هیچگونه مجوزی برای تاسیس واحدهای جدید نانوائی در سطح این استان صادر نخواهد شد.

کرمان ـ خبرنگار اطلاعات: درجلسه شورای‌آرد و نان استان کرمان که با حضور مهندس فدایی و مسئولین ذیربط در محل استانداری کرمان تشکیل شد در زمینه احداث واحدهای جدید نانوایی در سطح‌شهر کرمان ونیز اختصاص سهمیه آرد جهت‌ایجادواحدهای تهیه نان ماشینی بحث و بررسیهای لازم به عمل آمد.

در این جلسه همچنین مقرر گردید بدون‌هماهنگی با شورای آرد و نان استان، هیچگونه مجوزی جهت احداث واحدهای نانوایی درسطح استان ازسوی‌هیچ مرجعی صادر نشود.

همچنین ضمن تاکید برلزوم رعایت اصول‌بهداشت در واحدهای تولید نان استان مقرر شد اداره کل بازرگانی امکانات لازم را برای این منظور در اختیار شورای آرد و نان قرار دهد.

مجموعه ورزشی زندان ...

بقیه از صفحه اول

★ پرداخت مستمری به خانواده‌های زندانیان

فعالیتهای انجمن زندانیان یزد از لحاظ مادی و معنوی چشمگیر بوده بطوریکه موفق شده است در سال ۶۳ مبلغ ۸ میلیون و ۱۰۲ هزار ریال و درسال ۶۴ تا پایان ماه آبان مبلغ ۴ میلیون و ۸۴۳ هزار ریال از لحاظ تامین احتیاجات بهداشتی و آموزشی زندانیان ونیز کمک به خانواده‌های زندانیان بی‌بضاعت که از اهداف اولیه انجمن است بطور مرتب بااعطای مستمری مناسب با نظر مددکار اجتماعی‌وتائید هیات مدیره‌انجمن کمک نموده است. انجمن زندانیان یزد اخیرا با جلب نظرافراد خیر ونیکوکار اقدام به احداث مجموعه ورزشی از جمله استخرشنای سرپوشیده برای ندامتگاه یزد نموده است که‌هم اکنون درزمینی به مساحت۱۰ هزار مترمربع عملیات ساختمانی آن شروع شده و امید است از طریق کمکهای مردمی و سرمایه گذاری‌انجمن هرچه‌زودتراین‌ساختمان‌به پایان‌برسدو موردبهره‌برداری قرار بگیرد که‌البته درآمدآن به‌نفع انجمن و درجهت کمک به‌خانواده‌های زندانیان بی‌بضاعت وسایر اهداف انجمن مصرف خواهد شد.

ضمنا این انجمن دارای تعدادی اتومبیل و موتوسیکلت جهت انجام آزمایشات رانندگی می‌باشدکه عوایدش به‌حساب انجمن واریز میگردد و به علاوه باخرید یکدستگاه فتوکپی واستفاده از آن عوایدحاصله بنفع انجمن دریافت می‌شود.

★ فعالیتهای دیگر انجمن

در ادامه موارد فعالیتهای این انجمن بایدمتذکر شد که برای کسب درآمد بیشتر به نصب ماشین آلات (۳دستگاه تراش) اقدام وبابکارگیری آنها و همچنین‌با بکارگیری تعدادی چرخ خیاطی ونیز ماشین آلات‌کفاشی علاوه‌برآن که عده‌ای از زندانیان بکار مشغول میشوند ودرآمد نسبتا قابل توجهی همبرای این انجمن کسب خواهد شد و تعدادی از زندانیان همپس‌از برگشت به اجتماع دارای حرفه وفن بوده و مشغول کار میشوند که‌درنتیجه سربار جامعه نخواهندشد.

★ ارشاد زندانیان

برادر حجت‌الاسلام‌مختاری درپاسخ‌سایر سئوالات خبرنگار اطلاعات در یزد اظهار داشت: بطور کلی در جهت ارشاد و راهنمایی زندانیان و بالابردن سطح معلومات مذهبی و سوادآموزی آنان تاحدود امکان اقداماتی‌صورت گرفته‌واین کوششها ادامه‌دارد وعلاوه برآن‌مرتبا نسبت به تجهیز زندان یزداقدام گردیده ودر حال حاضر تعداد خانواده‌هایی که تحت پوشش‌حمایتی انجمن حمایت زندانیان یزد هستند ۸۳ خانواده میباشد که‌از کمکهای مادی ومعنوی انجمن از قبیل مستمری ماهانه وهزینه تحصیلی اطفال‌آنان‌ونیز سوخت‌زمستانی وهزینه درمان و غیره برخوردارند و امیدواریم‌بتوانیم نسبت به اجرای اهداف انجمن بیشتر فعال باشیم.

سمینار مشترک مسئولین ستادهای «دهه‌فجر» و سازمان تبلیغات اسلامی کرمان باصدور قطعنامه‌ای پایان یافت

کرمان ـ خبرنگار اطلاعات: سمینار مشترک مسئولین ستادهای‌فجر ودفاتر سازمان تبلیغات اسلامی استان کرمان در محل اتحادیه‌اسلامی دانش‌آموزان کرمان برگزار شد.

در این سمینار پس از تلاوت آیاتی از قرآن مجید حجت‌الاسلام عرب‌پور مسئول ستاد دهه فجر و سازمان تبلیغات اسلامی کرمان در رابطه بابرگزاری مراسم «دهه‌فجر» سالگرد پیروزی انقلاب اسلامی و نحوه مردمی بودن این مراسم که در حقیقت یکی از اعیاد مذهبی ملت مسلمان کشورمان میباشد مطالبی بیان داشت.

آنگاه عملکرد واحدهای تابعه ستاد دهه‌فجر مورد بررسی قرار گرفت و در پایان سمینار باصدور قطع‌نامه‌ای در ۷ ماده باین شرح بکار خود پایان داد: اکنون که به یمن‌عنایات الهی در آستانه برگزاری هفتمین سالگرد پیروزی انقلاب شکوهمند اسلامی میباشیم جهت هرچه باشکوهتر برگزار شدن این دهه مبارک وعظمت بخشیدن به این‌نقطه عطف تاریخ جهان بشریت بعنوان مبداء حرکتهای رهائی‌بخش مظلومان و نقطه امید واتکال مبارزات حق‌طلبانه‌مستضعفان عالم علیه بنیادهای ظلم و استثمار جهانخواران شرق و غرب بویژه در ادامه حرکت حیاتبخش پیامبراکرم (ص) و بمنظور حفظ و تداوم این حرکت اصیل وزنده‌نگاهداشتن یاد و خاطره حماسه آفرین است بپاخاسته و مسلمان ایران در روزهای پرهیجان دوازدهم تابیست‌ودوم بهمن ماه‌سال ۱۳۵۷ در نشست مشترک یکروزه مسئولین ستاد دهه‌فجر و دفاتر سازمان تبلیغات اسلامی استان کرمان در طی گزارشات واحدهای مختلف ستاد پس از بحث وتبادل‌نظر شرکت‌کنندگان در سمینار قرار گرفت واین موارد مورد تصویب واقع شد:

۱ـ شرکت کنندگان دراین سمینار باردیگر درآستانه سالگرد پیروزی شکوهمند انقلاب اسلامی برهبری قائداعظم حضرت امام‌خمینی (مدظله) تمامی توان وتلاش خود را درجهت استقرار بخشیدن به‌نظام نوپای جمهوری اسلامی و قوانین حیاتبخش اسلام بکار گرفته و تانیل به آرمانهای بلندوکفرستیز انقلاب اسلامی از پای نخواهند نشست.

۲ـ به پیروی از خبرگان امت مسلمان ایران که بر انتخاب بحق ملت صحه گذاردند حمایت قاطع وهمه‌جانبه خویش را از انتخاب شایسته حضرت آیت‌الله‌العظمی منتظری به‌عنوان قائم‌مقام رهبری اعلام داشته و از خداوند بزرگ طول عمر باعزت امام‌عزیزمان راتا ظهور حضرت ولیعصر (عج) مسئلت مینمائیم.

۳ـ شرکت کنندگان در سمینار بفرموده امام امت‌جنگ را در سرلوحه تمام امور دانسته و تا حصول پیروزی نهائی در جبهه‌های نبرد حق علیه باطل به مبارزات حق‌طلبانه‌خود ادامه داده و همگام باراهیان غیور کربلا تا ریشه‌کن‌نمودن صدام و حزب بعث کافر واستکبار جهانی پای نخواهند نشست.

۴ـ ضمن حمایت قاطع از سخنان بحق حجت‌الاسلام جعفری نماینده امام وامام‌جمعه کرمان در خطبه‌های پرشکوه نمازجمعه تضعیف نمودن قوه مقننه و مجریه وقضائیه و سایر ارگانها و نهادهای اصیل ومورد تائید حضرت امام رابه‌هر شکل واز سوی هر فرد یا گروهی محکوم نموده وازمسئولین خواسته شده تابه پیروزی ازفرامین حضرت امام‌کمافی‌السابق نسبت به هدایت این انقلاب مقدس دست در دست هم داده وازهرگونه عملی که‌باعث تشتت وتفرقه در بین امت اسلامی که در نهایت خدمت به بیگانه است پرهیز نمائید.

۵ـ از آنجائیکه تبلیغات وظیفه بزرگ اولیای اسلامی است شرکت کنندگان در سمینار از قوه مقننه و مجریه و سایر مسئولین درخواست می‌نماید که نسبت به مسئله تبلیغات وارگانهائی که دراین امر سهیمند توجه بیشتر نموده و آنان را در خنثی‌سازی جو مسموم تبلیغات زهرآگین ودروغین استکبار جهانی و مزدوران آنها یاری نمایند.

۶ـ از امت حزب‌الله وهمیشه در صحنه که با عنایت الهی ورهبریهای حضرت امام وبادست توانای خویش این انقلاب رابه پیروزی رساندند خواسته شده که مانند گذشته نسبت به برپائی مراسم ایام‌الله و حفظ شعائر بویژه زنده نگهداشتن دهه‌مبارک فجر به جریان این مراسم عظیم کمک نموده ودر بالابردن کیفیت و کمیت برنامه‌های این دهه یاری نمایند.

۷ـ شرکت کنندگان درسمینار ضمن حمایت ازجنبشهای آزادیبخش جهان خصوصا حرکت ملت مسلمان مصر و اقدام انقلابی برادر «سلیمان‌خاطر» علیه قوای صهیونیستی عمل بیدادگاه رژیم وابسته به حسنی‌مبارک را محکوم‌نموده از امت قهرمان مصر که سابقه درخشانی در مبارزات استثماری دارند خواسته شده تا تحقق اهداف عالیه خود از پای ننشینند.

افتتاح دومین دفتر بهره‌برداری تلفن خودکار شهری وراه دور میبد

میبد- خبرنگار اطلاعات- دومین دفتر بهره‌برداری تلفن خودکار شهری وراه دور بایک خط افایکس جهت رفاه‌مردم میبد ورانندگان ومسافرین عبوری از میبد در میدان شهید صدوقی در بزرگراه بندرعباس ـ تهران با حضور نماینده منطقه اردکان در مجلس شورای اسلامی وامام جمعه اردکان وامام جمعه موقت میبد، بخشدار و سرپرست مخابرات ودیگر مقامات وگروهی از مردم میبد افتتاح وکار بهره‌برداری ازآن آغاز شد.

برگزاری اولین دوره مسابقات «نهج البلاغه» در یزد

یزد ـ خبرنگار اطلاعات: دراجرای‌یکی‌ازتصمیمات سمینار معاونین پرورشی آموزش و پرورش‌و به‌دعوت برادر اسلامی تربتی مدیر کل آموزش و پرورش‌استان یزد یک دوره مسابقه «نهج‌البلاغه» درسطح آموزشگاه‌های استان در تالار «دهم‌فروردین» یزد برگزار شد.

در آغاز این مسابقات حجت‌الاسلام‌دهقانی‌درمورد اثرات برگزاری اینگونه مسابقات و مسابقه قرائت قرآن کریم و اهمیت آنها در تنویرافکار اسلامی‌جوانان‌سخن گفت و سپس فرازهایی از سخنان حضرت علی (ع)را مورد تحلیل قرار داد.

آنگاه برادر اسلامی تربتی مدیر کل آموزش و پرورش یزد ضمن بررسی ابعاد مختلف «نهج‌البلاغه» و اهمیت نقش آن در جهان اسلام، رهنمودهایی دررابطه با نحوه برگزاری اولین دوره مسابقات نهج‌البلاغه در یزد بیان داشت که مورد توجه حاضران قرار گرفت.

نخستین کلنگ عملیات ساختمانی مسجد شهید «کمال اسلامی» توسط نماینده امام در یزد به‌زمین زده‌شد

یزد- طی مراسمی اولین کلنگ ساختمان مسجد شهید «کمال‌اسلامی» در زمینی به مساحت ۸۸۰مترمربع و بازیربنای ۱۱۴۲ مترمربع به وسیله آیت‌الله خاتمی نماینده امام و امام جمعه یزد به زمین زده شد.

این مسجد دارای‌ایوان، گنبد و قسمتهای کتابخانه عمومی، وضوخانه و سرویسهای زنانه و مردانه، سالن غذا خوری و آشپزخانه می‌باشد.

هزینه احداث این مسجد مبلغ ۷۰ میلیون ریال می‌باشد که از محل سهم‌الارث شهید «کمال اسلامی» وکمکهای برادران این شهید تامین و پرداخت می‌شود.

توزیع ۲۹۳ هزار کیلو کود شیمیایی بین کشاورزان اردکان

اردکان ـ خبرنگار اطلاعات:

از سوی اتحادیه سازمان تعاون روستایی اردکان در آبان ماه سال جاری ۲۹۳ هزار کیلو از انواع کود های شیمیائی بین کشاورزان این منطقه توزیع شد. همچنین در این مدت علاوه بر ۲ هزارو ۵۰۴ متر پارچه اجناس دیگری معادل ۲۱ میلیون و ۸۶۷ هزارو ۷۱۹ ریال بین آنها توزیع شده‌است.

بنابراین گزارش مبلغ ۳ میلیون و ۹۹۹ هزارو ۷۰۰ ریال از بدهی های معوقه کشاورزان اردکان نیز توسط اتحادیه سازمان تعاون روستایی این شهرستان دریافت شده است.